bg VOICE
BG-VOICE.COM
27 май - 2 юни 2020 г., брой 21 (513), година X

bg LINKED
Google play
App Store
ВСИЧКИ БЪЛГАРСКИ БИЗНЕСИ на едно място.
Поръчайте си храна от българските заведения.
Свалете си българското мобилно приложение в САЩ.

Онлайн и с мотоманифестация: Българите в САЩ отбелязаха 24 май

» на 24 - 25

Българските ресторанти и салони отварят в петък

» на 12 - 13

Тръмп спира програмите за стаж на международните студенти?

» на 15

Търсите кола на старо? Проверете рентакар фирмите!

» на 19

Българин от Питсбърг с обещаващо откритие срещу Covid-19

» на 16

Мафиотката на Холивуд: Елица Бонева в „Специален отряд“

» на 35

11 места в Илинойс, които трябва да видите, преди да изчезнат

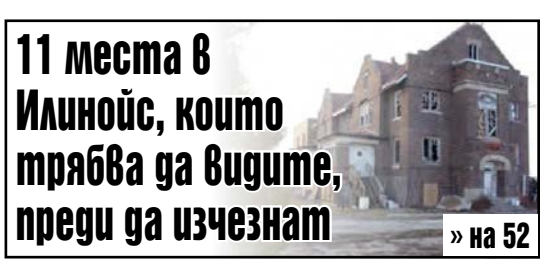

» на 52

RADIO bg VOICE
ТОЗИ ПЕТЪК И СЪБОТА
ТИ ПОРЪЧВАШ МУЗИКАТА
PARTY MIX DJ Wili Stone
9/8c PM
СЛУШАЙ НА:
WWW.BG-VOICE.COM/RADIO
ПРЕЗ МОБИЛНОТО ПРИЛОЖЕНИЕ
РЕКЛАМИРАЙ ТУК
708-415-6985

ОТ РЕДАКТОРА

Държавното дружество... за ловене на бримки - на ГЕРБ

След едно интервю през 2014 г. във Вашингтон Бойко Борисов (преди втория му мандат като премиер) се опита да ми обясни как ГЕРБ става все по-дясна партия с, цитирам по памет, „новите хора в партията и техните идеи“. Или нещо такова. Да превъртим към 2020-а, когато Борисов в третия си мандат (знаете американската поговорка fool me once, shame on you; fool me twice, shame on me, те нямат опция за трети път, де) е готов да национализира де що има голям бизнес в държавата.

Първо започна с лотарията (там мотивите са по-сложни). Сега ще правят държавна петролна компания и ще отварят бензиностанции. И нещо като държавен booking.com - онлайн система за резервация на български хотели и ресторанти.

30 години след падането на комунизма и 20-ина след приключването на раздържавяването на икономиката с всичките му болезнени проблеми, бодигардът на Тодор Живков и неговата хунта от некадърници са готови да върнат държавното начало в икономиката.

Вместо например да дадат на всички фирми правото да използват държавните и частни данъчни складове за гориво в страната, да приложат стриктен антимонополен контрол върху руските интереси чрез „Лукойл“, ГЕРБ ще правят държавни бензиностанции.

Държавен booking.com е още по-абсурдно - вместо да се инвестира в смислена реклама за българския туризъм, а той да бъде освободен от мутрите, които го управляват.

А лотарията всъщност може и да остане държавна, но по американски модел - парите да отиват за образование, а не за спорта като тотото - в България той е по-корумпиран и от властта.

Сигурен съм, че идеята за държавни предприятия звучи изключително примамливо на голяма част от българското общество, което досега не може да се раздели с милия спомен за комунизма, когато „всичко беше държавно и работещо“.

Истината е, че все още плащаме за тези „работещи“ предприятия, бучнати на икономически погрешни места, защото трябваше да се осигури работа за всички, независимо дали има икономическа логика или не.

ГЕРБ (а и която и да е друга партия от сегашния политически елит) ще управляват държавните дружества като държавата - некомпетентно и корумпирано. Гарантирано и доказано.

Българската, а и световната история и практика са показали многократно - държавата е ужасно лош стопанин. Компании, държавна собственост, са винаги обект на огромни злоупотреби, некадърно управление, кражби и корупция. За 45 години трябваше да сме научили този урок. И още по-важния - цената на тази корупция я плаща цялото общество под формата на данъци. Дори временно да платим с няколко стотинки поевтин бензин. Или пък да трудоустроим гербаджийските активисти по места в тези новосъздадени държавни мегадружества.

Борисов няма как да направи ГЕРБ дясна партия - няма за кого. Избирателите искат бащица, който да се грижи за тях. И всичко да е държавно.

Въобще в България понятията ляво-дясно са тотално сгрешени. Напомни ми го още веднъж и Румен Радев в сряда, когато поиска да се започне разговор за въвеждането на прогресивен подоходен данък вместо сегашния плосък от 10%. Изявлението му идва в отговор на идеята на ГЕРБ за ДДС от 9% върху някои стоки и услуги. И се сетих - плоският данък, който е типично дясна мярка в данъчната политика (доколко ефикасна е друг въпрос), беше въведен от правителството на Сергей Станишев и БСП (Тройната коалиция). Плоският данък е точно обратното на това, в което левите партии вярват - богатите да плащат по-високи данъци от по-бедните. Но Станишев и БСП го въвеждат в България.

„Десният“ на хартия Борисов пък иска да създава държавни мегафирми. Какво ще последва след държавната петролна компания? Държавен винпром, месокомбинат, ГУМ/ЦУМ... и накрая на всеки ъгъл ще има държавно предприятие за хващане на бримки по дамските чорапогащи. Защото точно до това води одържавяването на икономиката - бедност, при която чорапогащите не се хвърлят, когато се скъсат, а бримките им се ловят. Колко пъти ще се ловим на тази лъжа с добрата държава, която ще се погрижи за всичко?

Бъдете здрави!

Ясен
yasen@bg-voice.com

BG VOICE е издание на „BG VOICE“ Inc.
Николай Кръстев | Ясен Дараков

Галина Петрова | Вера Александрова | Сибила Патси | Невена Георгиева | Ангел Сапунджиев | Георги Георгиев | Анастасия Върбанова | Гергана Тодорова | Боян Димитров
Дизайн и предпечат: Снежана Панайотова | Жана Шепелява | Кристиан Слав
За реклама: 708 415 6985, marketing@bg-voice.com
За събития, сигнали и новини: newsroom@bg-voice.com

Текстовете в BG VOICE се пишат от репортерите и редакторите на вестника, като се използват различни български и световни новинарски агенции. Мнението на редакцията може да не съвпада с това на авторите. Всеки автор носи отговорност за съдържанието на материала си.
Цитирането на BG VOICE е задължително.

LendLink
FINANCIAL
NMLS: 1162430

EQUAL HOUSING LENDER

Лицензирани сме за
Илинойс и Флорида

Заеми за недвижими имоти

Ние изготвяме заеми, когато конкурентите ни не успяват.

Свържете се с нас, убедете се сами.

Hard Money Lending -

quick and easy за нашите клиенти, които купуват имоти за ремонт и препродаване (flips)

Наемаме Loan Originators!

Със или без опит за нашата нова локация в Wheeling!

Roman Anoufriev
Associate Vice President
NMLS 218723

- Безплатна консултация
- Заеми с минимална първоначална вноска – 3,5%
- Рефинансиране без заплащане на "closing costs"
- Заеми за 15, 20 и 30 години при най-изгодни условия
- Ниски лихвени проценти
- Одобрение за заем до 3 дни след изпращане на необходимите документи
- Само 10 дни от „Application“ до „Clear To Close“

Тел: 847.668.5078 **Email: roman@mylendlink.com**

Web: www.lendlink.us **Адрес: 1400 South Wolf Road, Suite 105, Wheeling, IL 60090**

СВАЛЕТЕ СИ МОБИЛНОТО ПРИЛОЖЕНИЕ BG LINKED И ПУБЛИКУВАЙТЕ БЕЗПЛАТНА МАЛКА ОБЯВА В РЕАЛНО ВРЕМЕ

В апартамент в Студентски град: Над 300 кг хероин

Дрогата е на стойност над 80 млн. лв. и вероятно е предназначена за износ

320 кг кокаин бяха намерени в апартамент в столичния квартал „Студентски град". Източници, близки до разследването, обясниха, че вероятно става въпрос за депо за наркотици, като не е изключено дрогата да е била предназначена за износ. Вероятната стойност на намерения кокаин е 80 млн. лв. Според запознати, цитирани от „24 часа", огромното количество кокаин е било предназначено за Западна Европа.

Разкриването на килограмите дрога започна във вторник, когато при случайна проверка на автомобил в Студентски град в багажника му бяха открити 40 кг кокаин. Късно вечерта СДВР и ГДБОП са влезли в жилището на собственика на автомобила в Студентски град. Той е на 31 години и се казва Николай Петров.

В апартамента са открити над 300 пакета, като при полевите тестове веществото в тях е реагирало на кокаин.

Част от наркотика, вероятно 40-те кг, намерени в багажника на Петров, е трябвало да останат за пазара у нас. Младият мъж е бил само склададжия. Той е задържан, за него прокуратурата иска постоянен арест и се очаква Софийският градски съд да реши дали ще го остави зад решетките.

Разследването тече към организирана престъпна група.

Има заподозрени

като организатори на канала през България. Един от тях е известен с контактите си в средите на наркотрафикантите от много години.

Във вторник от МВР и прокуратурата съобщиха, че 31-годишният мъж е арестуван в неделя пред блок в Студентски град и тогава са намерени 40 кг от дрогата в багажника на мерцедеса му. Не е ясно кога са намерени и останалите количества от над 300 кг, които са били в апартамента му, пред който е била паркирана колата.

Дрогата, открита в колата, била в два сака, разпределени в пакети. Униформените проверили колата, защото шофьорът бил съмнителен.

Николай Петров се държал изключително нервно при проверката. Бил видимо притеснен, изпуснал си документите и при слизане заключил колата. След кратък разговор признал пред униформените, че носи забранени вещества. Засега не е ясно откъде е внесен наркотикът. Николай е работил дълго време в чужбина, а скоро пътувал и до Турция. По случая са разпитани и свидетели. На снимките, разпространени от МВР, се вижда, че дрогата е с лого „Aco спатия". Чрез маркировките големите картели бележат стоката си. Кокаинът бил със същото качество както този, който изплува край Шабла и Варна в спасителни жилетки миналата година.

СВАЛЕТЕ СИ МОБИЛНОТО ПРИЛОЖЕНИЕ BG LINKED И ПУБЛИКУВАЙТЕ БЕЗПЛАТНА МАЛКА ОБЯВА В РЕАЛНО ВРЕМЕ

Журналист бе открит мъртъв до дефектирала тръба във Варна

Според прокуратурата версиите за смъртта са две – самоубийство или нещастен случай

Варненският журналист Георги Александров е бил намерен удавен в района на дефектирала тръба във Варненското езеро, която предизвика скандали и протести в морския град.

По неофициална информация Александров е излязъл от дома си късно предишната вечер и е взел със себе си лаптопа си и фотоапарат.

Георги Александров е работил като журналист в Дарик радио, „Топ новини", бил е кореспондент на bTV и Нова телевизия. Бил е и пиар на кмета на Девня. В последно време не е работел за медия, но е разработвал свои разследвания. Вълнувала го е и темата за скъсаната канализационна тръба във Варненското езеро.

„Изявяваше се с активна позиция, не премълчаваше нередностите, а перото му громеше корумпирани политици и магистрати, заради което и той неведнъж си загуби работата", написаха негови колеги след новината за смъртта му. А тя съвпадна с граждански протест пред общината във Варна с

искане за оставката на кмета на града Иван Портних

заради премълчаването 9 месеца на замърсяването на езерото и залива с фекални води.

В социалните мрежи се появиха предположения, че журналистът може да е загубил живота си по насилствен начин, но от прокуратурата обявиха, че основната версия, по която работят с полицията, е самоубийство.

Двете институции проверяват и данни за нещастен случай.

Към момента няма данни за насилствена смърт или убийство, обясни апелативният прокурор на Варна Владимир Чавдаров.

„Причината за смъртта е удавяне, сочат резултатите от извършената аутопсия. Установени са височинни травми по вътрешните органи от падане от високо", каза той. Според него няма данни за травми и наранявания, причинени по насилствен начин. Установени са 1,27 промила алкохол в кръвта на починалия.

„Нашето професионално мнение е, че няма данни за нещо по-различно от хипотезите, които съобщи апелативният прокурор. Касае се за нещастен случай или самоубийство", обясни и главният секретар на МВР Ивайло Иванов.

Разследването все още не е приключило. Полицията установява какво е правил и къде е ходил Александров преди смъртта си. Изземат се записи от охранителни камери, за да се установи маршрутът му.

Преди седмици граждани сигнализираха, че хиляди литри отпадни води замърсяват Варненското езеро и че въпреки сигналите им от общината не са реагирали близо девет месеца.

BG ТЕЛЕГРАФ

Пускат безплатни чадъри и шезлонги на 23 плажа

23 от общо 132 плажа в България ще предлагат безплатни чадъри и шезлонги. Това обяви министърът на туризма Николина Ангелкова. Предстои да бъде пуснато мобилно приложение, което да показва какви са цените и заетостта на даден плаж в страната. Сред плажовете с безплатни плажни принадлежности ще бъдат централните плажове на Бургас, Лозенец и Приморско, както и Дюни, Каваци, Шкорпиловци, посочи Ангелкова. От плажовете с намалени цени най-евтини ще бъдат чадърите и шезлонгите на Албена - 1 лев, и на централния плаж на Балчик - 1.5 лева.

Детските градини отвориха след пандемията

Детските градини в България отвориха врати, след като не работиха повече от два месеца заради мерките срещу коронавируса. В първия ден на отварянето им родителите на 6348 деца ги заведоха на детска градина, а други 489 деца бяха днес в самостоятелните детски ясли. Това прави около 14% от всички деца, които посещават детски градини, и под 25% от децата, които посещават самостоятелните ясли, изчислиха от Столична община. От там уточняват, че двойно повече родители са били изразили желание в анкетите да ползват услугите на детските градини и ясли.

Шофьор блъсна майка с дете във Варна и избяга

Автомобил блъсна майка с 6-годишно дете във Варна. Шофьорът е избягал от местопроизшествието. Майката и детето са откарани в болница, контактни, по първоначални данни във видимо добро състояние, но с контузии. От полицията призоваха свидетелите на катастрофата да се обадят на тел. 112, в сектор „Пътна полиция“ или в най-близкото подразделение на МВР.

Отвлеченият от пирати българин се прибра в Родината

Българският капитан на кораб, който беше отвлечен край Бенин, е освободен и вече се е прибрал в България. Това съобщи официално зам.-министърът на външните работи Георг Георгиев. „Беше проведена много добре обмислена и координирана операция от няколко държави“, обясни той. Собственикът на кораба също бил силно ангажиран с операция. Тя се провела в сътрудничество с германските институции и с държавите, които имаха свои граждани на кораба – България, Украйна, Русия и Филипините.

Задържаха 40 кг кокаин в Студентски град

Близо 40 кг кокаин е открит при акция в софийския квартал „Студентски град“, съобщиха от Софийската градска прокуратура. Наркотикът е намерен в лека кола, собственост на 31-годишен мъж. Повдигнато му е обвинение за държане на наркотични вещества с цел разпространение в големи размери. Задържан е за 72 часа. Внесено е искане за определяне на мярката му за неотклонение „задържане под стража“, което ще бъде разгледано от съда в сряда. Общото тегло на кокаина било 39 кг и 729,61 г.

СВАЛЕТЕ СИ МОБИЛНОТО ПРИЛОЖЕНИЕ BG LINKED И ПУБЛИКУВАЙТЕ БЕЗПЛАТНА МАЛКА ОБЯВА В РЕАЛНО ВРЕМЕ

Ритон от колекцията на Божков – за продан на пазара?

Хазартният бос твърди, че той го е купил миналата година от Лондон

Снимка: Колекция „Васил Божков“

Ритон от колекцията на Васил Божков вече се продава на свободния пазар. За това сигнализира сам хазартният бос в профила си във Facebook. Става въпрос за ритон, който миналата година е закупен от галерия в Лондон. Той е иззет от българските власти на 2 март т.г., а от миналата седмица е бил пуснат за продажба на свободния пазар. Според Божков този пример „е достатъчно показателен за отношението към културно-историческото наследство от властимащите“.

За да докаже твърденията си, хазартният бизнесмен прилага снимки на документа, с който е официализирана покупката на античния ритон на 3 април м.г. От него става ясно, че предметът е изпратен на адреса на „Нове холдинг“ на ул. „Московска“ 43, а сумата за него е заплатена на два пъти, пише „Сега“. Каква точно е била цената му, не става ясно, тъй като числата са заличени.

Снимка: Facebook

Божков публикува и снимка на протокол за претърсване и изземване, който е подписан от технически помощник, следовател и разследващ полицай. В него е описан ритон, изработен от сив метал, който е съставен от две части - рог и протоме. Рогът е издължен, като се извива и разширява в горната си част. Ръбът на устието е извит навън и профилиран. Върху ръба има надпис. Рогът е съединен с протомето чрез пръстен. Протомето представлява рогат бозайник. В протокола е отбелязано още, че върху ритона разследващите са завързали конец с бял етикет със идентификационен надпис.

Колекцията от тракийски съкровища

и артефакти на Божков бе иззета от прокуратурата през зимата в хода на разследването срещу него. Тя бе съхранявана от неговата фондация „Тракия“, която продължава опитите да я върне от държавата.

„В началото незаконните и варварски действия се извършваха само от служители на прокуратурата, след това се включиха и представители на Министерство на културата. Съдбата на предметите със статут на световно културно наследство остана неясна след десетки лъжи от представителите на хунтата“, пише Божков. Той твърди, че искал предмети от колекцията му да бъдат изложени в най-големия частен музей на Балканите. „С тази цел купих и сградата на Телефонната палата в София“, пише той във Фейсбук. Сред експонатите, които искал да изложи там, е и въпросният ритон.

В понеделник Божков, отново във Фейсбук, обясни, че сигналът му до ЮНЕСКО за изземването на колекцията е бил потулен от Постоянната делегация на България в организацията.

Божков е с 11 обвинения, повдигнати от прокуратурата, сред които за ръководене на организирана престъпна група, за пране на пари, за данъчни престъпления, за незаконна търговия с културно-историческо наследство, за търговия с влияние. Отделно има и досъдебно производство за изнасилвания, принуда и убийство, но обвинения по него не са му повдигнати. В момента той твърди, че се намира в Дубай.

Министерът през януари: Антиките - в НИМ

В края на януари тази година министърът на културата обяви, че антиките от колекцията на Божков ще бъдат иззети и прибрани за съхранение в НИМ. В началото на февруари от пресслужбата на фондация „Тракия“ вдигнаха тревога, че от сградата на „Московска“ служители на прокуратурата изнасят безценни предмети в кашони. Министърът на култура отрече за кашоните.

На 10 февруари директорката на НХГ Яра Бубнова потвърди, че „произведения на изкуството от дома и офисите на Васил Божков“ вече се намират в Националната галерия. Те се съхранявали в специално помещение и първите от тях са постъпили там преди седмица, когато са били иззети веднага след излизането на прокурорското постановление и заповедта.

„Ние само съхраняваме, за други подробности трябва да се обърнете към прокуратурата“, обясни директорката на НХГ.

Също на 10 февруари от пресслужбата на фондацията съобщиха, че предмети от металната колекция през последните два дни не са вземани, „освен тези, което бяха отнесени в кашоните и плика от лабораторията. Те твърдят, че не са вземали нищо от антиките, което е странно, защото ние имаме подписани двустранно протоколи“, каза Десислава Виткова от пресслужбата. Тя уточни, че щом са били в лабораторията, значи реставрацията на иззетите предмети от античната колекция още не е била завършена и най-вероятно те досега не са показвани публично.

На 7 февруари прокуратурата възложи на Министерството на културата да провери колекцията антични предмети, стопанисвани от фондация „Тракия“. Проверката трябваше да приключи до 7 април.

Call me today to discuss your options.

Some people think Allstate only protects your car. Truth is, Allstate can also protect your home or apartment, your boat, motorcycle - even your retirement and your life. And the more of your world you put in Good Hands®, the more you can save.

Meglena Barashka
630-468-2990

18W100 22nd St. #122
Oakbrook Terrace, IL 60181
maggieb@allstate.com

Allstate.
You're in good hands.
Auto Home Life Retirement

Call or stop by for a free quote.

Insurance subject to terms, qualifications and availability. Allstate Property and Casualty Insurance Company, Allstate Fire and Casualty Insurance Company, Allstate Indemnity Company, Allstate Vehicle and Property Insurance Company. Life insurance and annuities issued by Lincoln Benefit Life Company, Lincoln, NE, Allstate Life Insurance Company, Northbrook, IL, and American Heritage Life Insurance Company, Jacksonville, FL. In New York, Allstate Life Insurance Company of New York, Hauppauge, NY. Northbrook, IL. © 2010 Allstate Insurance Company.

50245

RVN LOGISTICS INC

HIRING

OWNER-OPERATORS:

- HazMat Loads
- 10% Dispatch
- Access to DAT Load Board and Truckstop Board
- Direct Deposit Every FRIDAY
- PERMITS, IFTA, IRP
- Fuel cards with discounts
- Trailers for Lease
- EXPERIENCED DISPATCH

UBER & Convoy apps available

Ph: 773-968-4587
Ph: 773-770-4888
Email:
rvnlog@gmail.com

US ТЕЛЕГРАФ

Убити и ранени за Мемориъл Дей в Чикаго

Чикаго преживя най-смъртоносния уикенд за Мемориъл Дей от 2015 г. насам, когато бяха убити 12 души, а най-малко 43 други бяха ранени. Тази година в дните на празника заради престрелки загинаха девет души, а 36 други са ранени. Повечето от тях са простреляни в южните квартали на града. На запад, в предградието Хумболд Парк, 28-годишен мъж е намерен на тротоара с огнестрелна рана на главата. Най-младата жертва на кръвопролитията във Ветровития град е момче на 15 години. Момиче на 15 години също е ранено в ръката при друг инцидент.

САЩ затварят границите за идващи от Бразилия

Президентът Доналд Тръмп обяви, че ще забрани на всеки чужд гражданин, идващ от Бразилия, да влезе в страната, след като Световната здравна организация обяви преди ден, че Южна Америка ще е епицентър на пандемията на коронавирус. В Бразилия са потвърдени почти 350 хиляди случая на заразяване и над 22 хиляди смъртни случая. Страната се превръща във втората най-силно засегната държава в света след САЩ, вече надмина и Русия, която е с 344 000 потвърдени случая и 3541 смъртни случая, свързани с Covid-19.

Хиляди изпълниха плажовете в различни щати

Хиляди изпълниха пясъчните ивици и зелените площи в градовете на САЩ в разгара на пандемията. Хубавото време съвпадна с националния празник Мемориъл Дей и даде повод на много хора в Америка да го отпразнуват подобаващо. Въпреки че починалите от коронавируса вече са 100 000, всички 50 щата премахнаха изцяло или частично мерките срещу заразата. Това става на фона на данните от поне 11 щата, че отбелязват най-високи нива на заболеваемост от началото на епидемията.

Байдън спечели първичните избори на Хаваите

Бившият вицепрезидент Джо Байдън, който иска демократична номинация за предстоящите президентски избори, спечели първичните избори в Хаваите. Това се посочва в изявление, публикувано в събота на уебсайта на клона на Демократическата партия в щата. Гласуването се проведе по пощата. Междувременно в понеделник Байдън се появи за първи публично от два месеца, като положи венец в парк на ветераните край дома си в Делауер.

Затворници се класираха за помощи за безработни

53-ма затворници в щата Мейн са получили обезщетения за безработица заради коронавируса. Преди служителите на щатската администрация да успеят да засекат грешката, мъжете успели да получат близо 200 000 общо, като дори се квалифицирали и за допълнителните 600 долара, които държавата плаща към стандартната сума за безработица. Затворниците били включени в щатска програма, която им дава право да работят, преди да бъдат освободени, за да се подготвят за прехода обратно към обществото.

СВАЛЕТЕ СИ МОБИЛНОТО ПРИЛОЖЕНИЕ BG LINKED И ПУБЛИКУВАЙТЕ БЕЗПЛАТНА МАЛКА ОБЯВА В РЕАЛНО ВРЕМЕ

48 напуснаха ГЕРБ във Видин. Какво се случва?

Бившият кмет на града признава, че би участвал в политически проект на Цветан Цветанов

ВЕЛИНА ГОСПОДИНОВА
„Капитал“

48 активисти на ГЕРБ във Видин обявиха миналата седмица, че вкупом напускат партията. Подобен публичен конфликт е изключително рядко явление в партията, която управлява България през последните 10 години. Разногласията в нея обикновено се решават без никакъв шум, а засегнатите или несъгласните просто се оттеглят. В много от случаите причината конфликтите да не се изнасят извън партията е лоялност, а в други - страх. Всички функционери на ГЕРБ са виждали какво се случва с противниците на партията или с тези, които остават без защитата, която управляващите предлагат на различни нива - от държавните разследващи и контролиращи органи до прокуратурата.

Сред напускащите ГЕРБ във Видин сега са бившият кмет на града Огнян Ценков, който е и общински съветник, и бившата областна управителка Албена Георгиева. До този момент от партийната централа на управляващата партия официално не са взели отношение по въпроса с проблемната местна структура, но обявеният от напусналите като един от поводите за крайното им решение - депутатът и областен координатор на ГЕРБ във Видин Владимир Тошев потвърди за подадените 48 заявления с искане за прекратяване на членството на активистите от партията. Бившият кмет на Видин и настоящ общински съветник Огнян Ценков обяви решението си за раздяла с ГЕРБ още преди месец. В профила си във фейсбук той съобщи, че заедно с Калин Каменов, също общински съветник, са подали заявления за напускане на ГЕРБ. „През целия си живот съм отстоявал принципите си и съм оставал верен на себе си. Това ми е носило и позитиви, и негативи. Но

никога не съм се страхувал

да защитавам позиции и да се боря за възгледите си. Напускам партия ГЕРБ, защото не приемам политиката и действията на местните представители и ръководители на партията както за развитието на община Видин, така и за развитието на партията на местно ниво“, написа той в социалната мрежа. Подобни мотиви за раздялата си с ГЕРБ е посочила и бившата областна управителка Албена Георгиева…

Депутатът и областен координатор на ГЕРБ във Видин Владимир Тошев потвърди решението на 48-те да напуснат ГЕРБ. Пред „Капитал“ той уточни, че молбите не са подадени в офиса на партията във Видин, а директно в централата на ГЕРБ в София. „От проверка в нашия регистър установихме, че петима от тях не са членове на партията. Една значителна част от заявилите, че искат да напуснат, членуват в ГЕРБ от есента, а няколко човека са от 7-8 г. в партията“, каза той. По думите му заявленията на всички са еднотипни и в тях не са посочени мотиви. Една от причините за напускането според Тошев е „неудовлетвореност от резултатите от последните местни избори". „Огнян Ценков загуби изборите, а Албена Георгиева беше сменена като областен управител на Видин“, смята Тошев. Според него другата причина за напускането на бившия кмет на Видин е, че той се готви

Снимка: „Капитал“

При представянето на новоизбраните кметове на ГЕРБ присъства и новият кмет на Видин д-р Цветан Ценков, който беше избран от местната коалиция СДС в качеството му на коалиционен партньор на партията на Бойко Борисов.

да участва в нов политически проект

Огнян Ценков загуби местните избори миналата есен от д-р Цветан Ценков, издигнат от местната коалиция СДС, в която влизат още пет партии, между които НДСВ, „Нова алтернатива“ и Земеделски народен съюз. Бившият областен управител Албена Георгиева пък беше освободена от поста в края на февруари тази година и на нейно място беше назначен Момчил Станков, който беше областен управител на Видин в предишния мандат на Бойко Борисов от квотата на Реформаторския блок.

Огнян Ценков: Случи се необяснимо предателство

Защо напускате ГЕРБ?

- Аз си подадох заявлението за напускане на ГЕРБ още преди два месеца. Не мога да кажа колко точно още членове напускат структурата на партията, но за мен по-важни са причините за това, защото мисля, че този процес тепърва започва. Една от основните причини е несъгласие с политиките на областното ръководство както в партиен аспект, така и във връзка с развитието на община Видин. Случи се едно недопустимо предателство, което аз изобщо не очаквах, че може да се случи спрямо мен като кандидат за кмет на Видин, след като имахме един успешен мандат. Защитихме авторитета на политическа партия ГЕРБ и хората във Видин повярваха, че именно с ГЕРБ ще се развият нещата... И в крайна сметка на кметския вот се получи предателството, което доведе до загубването на спечелени избори.

Хора от местното ръководство на ГЕРБ са работили срещу кандидатурата ви?

- При нас идваха граждани и ни подаваха сигнали, че областният координатор Владимир Тошев работи срещу моята кандидатура, прививка хора и ги убеждава да не гласуват за мен, а за д-р Цветан Ценков. Впоследствие имаше сигнали и за други членове на общинското ръководство на ГЕРБ във Видин. Аз разговарях с тях, но те отричаха. В крайна сметка обаче, когато след изборите се проведе изборът за председател на общинския съвет, където аз бях кандидат от групата на ГЕРБ, получих само седем гласа от общо 12 общински съветници.

Според г-н Тошев напускате партията, за да участвате в нов политически проект. Това така ли е?

- Предполагам, че сега се правят подобни изявления не само от него, а и от други хора, за да се опитат по всякакъв начин да ни изкарат виновни за нещо преднамерено с цел да спасят себе си и за пореден път да оцелеят. Четох в медиите какви ли не твърдения по мой адрес - че съм щял да правя партия с Цветан Цветанов и дори с Михаил Миков. Аз уважавам и двамата... Имал съм няколко разговора с г-н Цветанов и бях поканен на събитие на неговия Евроатлантически център за сигурност в началото на март в София. Очаквам г-н Цветанов да дойде във Видин във връзка с планирано събитие в тази насока. Познавайки г-н Цветанов и наблюдавайки ситуацията в момента в страната, ако той евентуално реши да създаде някакъв нов политически проект и аз бъда поканен, за мен ще бъде чест да участвам в такъв проект.

СВАЛЕТЕ СИ МОБИЛНОТО ПРИЛОЖЕНИЕ BG LINKED И ПУБЛИКУВАЙТЕ БЕЗПЛАТНА МАЛКА ОБЯВА В РЕАЛНО ВРЕМЕ

„Линейката така и не дойде“. В Русия от първо лице

ЛЮБОВ ЧИЖОВА*

Всеки оцелява, както може. И отдавна е така, пише авторката

Епидемията COVID-19 едва се задаваше, когато казах на едни приятели, че по-добре да не се разболявам, защото медицината от предградията (аз живея в Нахабино, а това е на 15 километра от околовръстното на Москва) няма да се справи с това. При нас няма образцови показни клиники, тукашните лекари нямат и представа с какво си имат работа, а пък аз самата със сигурност няма да успея да се вредя за компютърна томография, която определя поражението на белите дробове с почти 100-процентова точност.

В Нахабино например няма нито един скенер, а за всичките 50 000 жители има само една поликлиника. Накратко, нямах намерение да се разболявам, работех от вкъщи и рядко излизах до магазина, като винаги слагах маска и ръкавици.

За съжаление мъжът ми беше принуден да ходи на работа и най-вероятно съм хванала инфекцията точно от него. За щастие нито той, нито дъщеря ни се разболяха или поне не развиха симптоми на COVID-19.

На мен ми стана лошо на 20 април. Качих температура, появи се и една противна суха кашлица. Викнах лекар от поликлиниката и дойде едно съвсем младо момиче без маска и ръкавици, което ми каза, че всички опитни лекари са си взели болничен.

Снимка: „Свободна Европа“

Любов Чижова

Тя ми преслуша дробовете,

каза, че всичко е наред

и че диагнозата ми е остра респираторна вирусна инфекция, и ми предписа азитромицин (това е по-евтиният вариант на сумамед, който, доколкото разбирам, сега се предписва на всички).

Свикнала съм да слушам лекарите, дори и когато са толкова млади, така че започнах да взимам лекарствата, но ми ставаше все по-зле. Температурата не спираше да се покачва, кашлицата се усилваше, повръщаше ми се, цялото тяло ме болеше. Загубих обоняние. Очите ми се зачервиха и ме боляха, сънувах кошмари (оказа се, че тревожността, депресията и нарушеният сън също са част от тази болест).

Понеже бях изчела какви ли не истории за хора, преборили коронавируса, аз през цялото това време се опитвах да намеря скенер близо до Нахабино. Където и да звънях, имаха свободни часове чак за след три седмици, а и цените очаквано се бяха повишили. Както обикновено, извадих късмет - в съседния град Истра някой си беше отменил часа. Докторът, който ми предаде резултатите от скенера, каза, че трябва веднага да вляза в болница. Скенерът беше показал висока вероятност за COVID-19, като белите ми дробове бяха увредени съответно 10 и 15%. По-късно, когато отново си направих скенер, се оказа, че са увредени вече 25% от дробовете.

По съвет на лекаря звъннах в моята поликлиника.

Оттам се уплашиха

казаха, че не могат с нищо да ми помогнат и че трябва да викна линейка. Имах температура 38.5, пневмония и почти потвърден COVID-19, но линейката така и не дойде.

Разбирам, че сигурно не съм била най-тежко боледуващата, но поне да бяха казали направо: „Не ви се полага спешна помощ!“ Но те направиха обратното: обещаха, че ще дойдат, звъннаха ми няколко пъти, помолиха ме да си събера нещата, които искам да взема, даже ми казваха в коя болница ще ме откарат (тя е на 115 км от Москва). Аз бях готова да отида където и да ми кажат.

Но никой не дойде да ме вземе. Първо казваха, че имат твърде много обаждания и ще стигнат до мен в рамките на денонощие. 20 часа след като им се бях обадила, получих СМС, че няма да дойдат. Звънях им по телефона, звънях и на обявените горещи линии, исках да разбера защо няма да ми се прати кола и какво да правя нататък. Но не получих нито един разбираем отговор. А едно момче от горещата линия за Подмосковието честно си призна: „Не знам какво трябва да правите и никой не знае“.

През цялото това време бях в контакт с мои приятели в социалните мрежи. Консултираха ме чудесни лекари - мои познати и познати на мои познати. Казваха ми, че най-важното е да сваля температурата под 38 градуса, но тя вече беше стигнала до 40 и нищо не успяваше да я смъкне.

А, да, на 28 април дойде още една млада госпожица от поликлиниката, но този път със защитен костюм, предписа ми амоксиклав и ми даде болничен. Антибиотиците не помогнаха, нищо не се подобряваше. Признавам си, че

малко се уплаших и много се ядосах

Някои твърдяха, че е по-добре да се лекувам сама вкъщи. Но аз пък, кой знае защо, не исках да попълвам статистика-

Снимка: БТА

PAINTERS USA INC.®

ТЪРСИМ БОЯДЖИИ ЗА НАШИЯ ТИМ

Търсите нова кариера с добри доходи?

Обичате да пътувате?

Харесвате физическа работа?

Тогава...може би имате добро бъдеще като бояджия! Елате при нас, за да научите повече за нашата компания и големите възможности, които предлага.

Това е повече от работа...Това е кариера в Painters USA.

ПРЕДЛАГАМЕ

- Високо заплащане и бенефити
- Възможности за растеж в кариерата
- Обучение и сертификати
- Мотивираща кариера!

ИЗПРАТЕТЕ НИ ЕМАЙЛ НА
applications@paintersUSAinc.com

This organization participates in E-Verify

www.paintersusainc.com

та на онези хора, дето били над 40, нямали никакви хронични заболявания, пък те взели, че умрели от коронавируса.

Накратко, най-накрая все пак стигнах до болницата. Това стана само защото умея да постигам поставени цели. Прескачам детайлите, но все пак ще кажа, че нямаше да успея без приятелите ми - стари и нови. На 28 април вечерта най-после влязох в областната болница в Одинцово и с мен се зае доктор Александър Литвинов - един истински професионалист, уверен и компетентен човек, само че тъжен и изморен. Той обеща непременно да ме излекува.

Прекарах в болницата почти 10 дни. През това време ми вливаха антибиотици, даваха ми хапчета против малария и против гъбички, както и лекарства против съсирване на кръвта. Високата температура остана още пет дни, много ме боляха главата и стомахът, кашлицата ставаше все по-силна, продължавах да сънувам кошмари.

На 30 април ми направиха тест за коронавирус, който се оказа отрицателен. Следващия тест ми направиха на 6 май, но още не са ми казали какъв е резултатът. Докторът веднага ми беше казал, че тестовете не го интересуват особено, понеже клиничната картина и резултатите от скенера

потвърждават, че имам COVID-19

В болницата изобщо не беше зле - редовно чистеха и храната беше съвсем приемлива. Напълно съсипаните от работа сестри намираха време за някоя ободряваща дума.

По-леко ми стана на шестия ден. Взеха ми кръв и казаха, че скоро ще ме изпишат. И ето че на 8 май си тръгнах за вкъщи.

Диагнозата ми - COVID-19 - така и не е идентифицирана. Докторът ми каза, че аз все още съм болна, но вече не мога никого да заразя. Кашлицата ми почти премина, обажда се само нощем. Температурата за пръв път от 20 дни е под 37 градуса.

Мъжът ми и дъщеря ми са на отчет в поликлиниката като контактни лица. И на тях им направиха тестове, но още не се знае какви са резултатите. Трябва да останем под карантина 2 седмици. Аз трябва още месец да взимам какви ли не хапчета, включително и такива за раздразнения от други хапчета стомах. След това ще отида пак на скенер и ще търся пулмолог, за да разбера дали мога да си възстановя белите дробове.

Сега ще ме попитате: „Каква е поуката от всичко това?“ Ами няма поука. Всеки оцелява, както може. И отдавна е така. Най-удивителното е, че руската медицина още не е предала Богу дух, въпреки всички старания на чиновниците. Все още има грамотни лекари в тази страна, независимо от ниските заплати и нечовешкото натоварване. Медицинските сестри пускат шеги и се усмихват със сетни сили.

Не знам колко време ще успеят да издържат така.

** Любов Чижова работи в руската редакция на Радио Свобода. Тя описва лечението на COVID-19 в едно московско предградие така, както го е преживяла тя самата.*

Снимка: БТА

174 жертви на ден, починалите са над 3000

В Русия през последните дни се отчитат рекорден брой заразени с коронавирус. Рекорден е и броят на оздравелите.

Във вторник бяха регистрирани 174 смъртни случая за 24 часа. С това общият брой на починалите в страната вече са 3807.

През последното денонощие в Русия са били регистрирани 8915 нови заразени.

Общият брой на потвърдените заразени в Русия е достигнал 362 342. Страната е на трето място по този показател в света след Съединените щати и Бразилия.

СВАЛЕТЕ СИ МОБИЛНОТО ПРИЛОЖЕНИЕ BG LINKED И ПУБЛИКУВАЙТЕ БЕЗПЛАТНА МАЛКА ОБЯВА В РЕАЛНО ВРЕМЕ

Българските ресторанти и салони отварят в петък

▶Нови мерки и по-високи цени ще посрещнат клиентите след 2 месеца по домовете

ЯСЕН ДАРАКОВ
yasen@bg-voice.com

Българските ресторанти, фризьорски салони и някои бизнеси в Илинойс са готови да посрещнат своите клиенти още в петък, когато щатът влиза в третата фаза на отваряне (от общо 5), обявена от губернатора Джей Би Притцкър.

„С точните ограничения – маси на шест фута разстояние и далеч от тротоарите, маски и процедури за дезинфекция на персонала и други предпазни мерки, експертите смятат, че тези заведения (на открито, бел.ред.) може да отворят, като рискът е сравним с други занимания на открито. Това ще даде този нужен тласък на ресторантьорската индустрия“, каза губернатор Притцкър.

„Авеню BG“ използваха карантината, за да освежат заведението.

И трите български ресторанта в района на Чикаго имат летни градини и ще отворят врати още в петък, за да посрещнат първите си гости от средата на март, когато бяха принудени да спрат работа заради карантината. През това време само ресторант „Балканика“ продължи да работи с доставки и за дома. „Механата“ и „Авеню BG“ не работеха постоянно през последните 2 месеца.

„Балканика“ има и най-голямата лятна градина, но сега капацитетът й ще бъде ограничен заради изискването масите да са поне на 6 фута (1,8 м) отстояние една от друга. Предимство за „Балканика“ е, че едната им зала е с подвижна стъклена стена и също ще може да посреща гости там, защото отговаря на щатските изисквания. Компаниите обаче могат да бъдат от най-много 6 души на маса според изискванията на щата.

„Всичко това **ще намали капацитета ни с около 50%“,** казва собственикът на ресторанта Геор-

HOME REALTY GROUP

NASKO IVANOV
MANAGING BROKER/OWNER

СЪДЕЙСТВИЕ ПРИ КУПУВАНЕ/ПРОДАВАНЕ
НА НЕДВИЖИМО ИМУЩЕСТВО
НАЕМАНЕ И ОТДАВАНЕ НА ИМОТИ ПОД НАЕМ
1% LISTING FEE
Residential & Commercial
Short Sale & Foresclosure
Bank Owned & Auction
Програми за FIRST TIME BUYER – до $7,500 безвъзмездна помощ
– 1st Home Illinois – IHDA

REALTOR® EQUAL HOUSING OPPORTUNITY

Phone: 708-856-1440
Email: nasko@ymail.com

10700 W Higgins Rd, Ste. #220, Rosemont, IL 60018

СВАЛЕТЕ СИ МОБИЛНОТО ПРИЛОЖЕНИЕ BG LINKED И ПУБЛИКУВАЙТЕ БЕЗПЛАТНА МАЛКА ОБЯВА В РЕАЛНО ВРЕМЕ

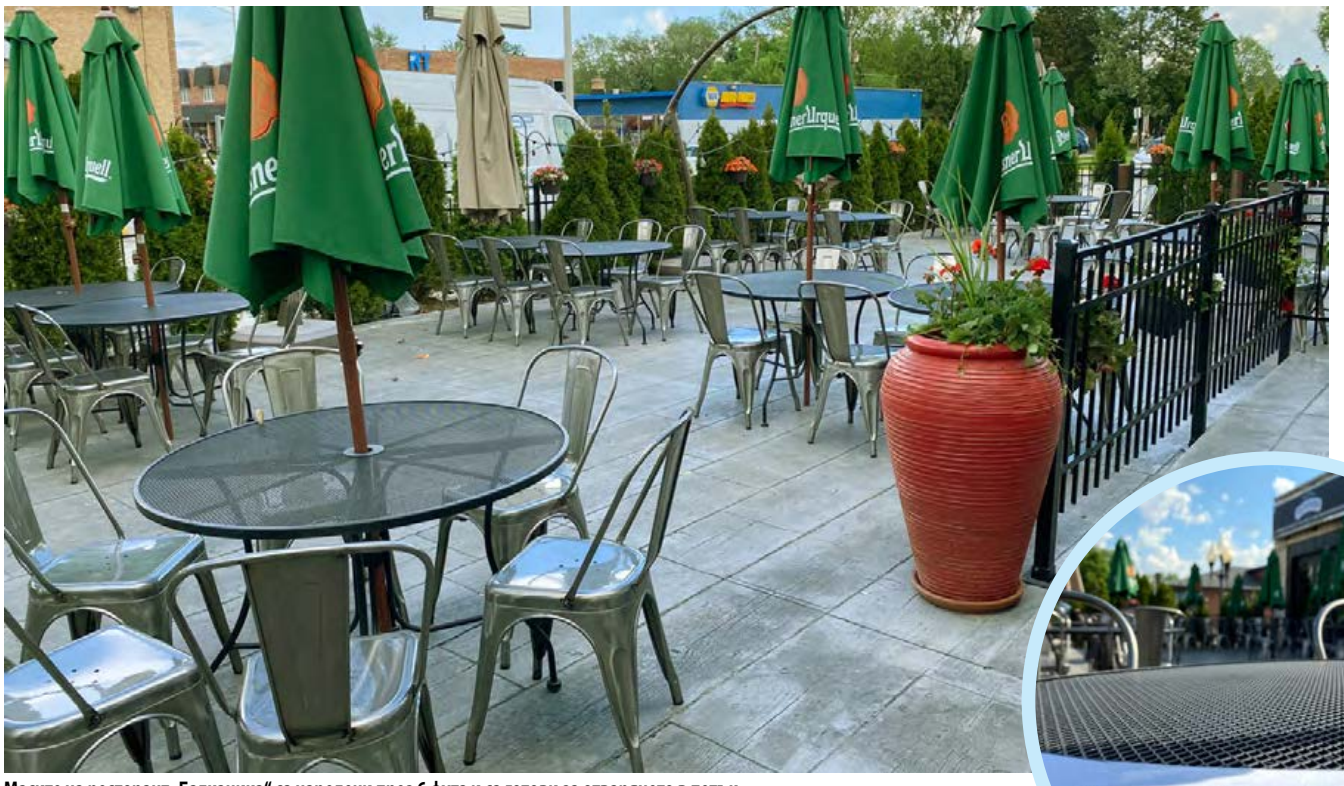

Масите на ресторант „Балканика“ са наредени през 6 фута и са готови за отварянето в петък.

ги Урдов. - Получихме изискванията и ги следваме. Целият ресторант е дезинфекциран и готов. Персоналът ни е инструктиран.

Менютата ще бъдат дезинфекцирани след всеки клиент.“

От „Балканика“ ще изненадат клиентите си с летни коктейли на специална цена от $4.99 и нови летни предложения в следващите седмици. Те ще продължат да доставят и храна по домовете. Магазинът на „Балканика“ с местни деликатеси собствено производство също остава отворен.

„Има много голям интерес. Много хора се обаждат за предварителни резервации. Но заради тези ограничения този първи уикенд решихме да работим на принципа first come, first serve“, казва още Урдов. Заведението ще работи с нормалното си работно време - от 9:30 am до 12 am през седмицата и до 2 am - през уикенда.

В „Механата“ също се готвят за първия работен уикенд от месеци. „Изкарали сме масите в градината. Търся цветя в момента“, каза собственичката Нина Цветкова. Но признава, че ще бъде трудно.

„Има твърде много изисквания“,

казва Цветкова.

Щатските изисквания са описани на 7 страници. Според документа персоналът трябва да носи маски през целия работен ден, да си мие ръцете през 30 минути и след всяко пипане на мобилен телефон, пушене, смяна на задачите и др. Собствениците на заведения ще трябва да мерят температурата на служителите и да проверяват за симптоми на COVID-19.

Българите изглеждат зажаднели да се върнат в заведенията след повече от два месеца по домовете.

„Пишат ни постоянно на месинджър, обаждат се, има голям интерес кога отваряме. Явно на хората им омръзна да си стоят вкъщи“, казва Малина Грозданова, управител на „Авеню BG“. Тяхната градина също е готова да посрещне клиентите си след освежаване. „Наредили сме масите според изискванията. Ще се намали леко капацитетът. Но

очакваме много проверки

дали се спазват изискванията“, категорична е Грозданова. От „Авеню BG“ ще посрещнат клиентите си с нов шеф и меню. Акцент в него са много рибни специалитети и морски дарове и филе миньон. За забавления като DJ и певици обаче ще трябва да почакаме - Грозданова казва, че това ще е възможно едва когато щатът обяви влизането в четвъртата фаза.

Клиентите ще видят и някои по-високи цени в заведенията, след като месото поскъпна почти двойно заради епидемията, която затвори много производители.

Въпреки възможността да отворят, за много от ресторантите ще бъде трудно да издържат финансово с новите ограничения, ако те не отпаднат скоро. От щата казват, че са раздали над 14 милиона долара в грантове от средно по $20 000 на 699 ресторанта, барове и хотели в 270 града на Илинойс. В този списък обаче не попада нито едно българско заведение.

Ресторантите, които са в границите на град Чикаго, обаче няма да отварят в петък, обяви кметът Лори Лайтфут. Тя предвижда това да стане съвсем скоро, след като градските власти са готови с някои промени като отваряне на тротоарите за повече маси, превръщането на някои улици в пешеходни зони и промяна в транспортната схема на града.

На 29 май, петък, ще отворят и всички щатски паркове и ще бъдат възстановени всички дейности навън, които са за до 10 души, включително излизането с лодки и къмпингуването. Ще бъдат отворени открити и закрити тенис кортове и голф игрища с до четирима играчи.

Фризьорските, козметичните и тату салоните, както и масажните студиа също могат да работят от петък. „Нямаме търпение да посрещнем отново нашите клиенти - ние затворихме на 16 март“, казва собственичката на NK Beauty Salon Наталия Калева. Те ще спазват всички изисквания и ще мерят температурата на персонала и всеки клиент. „Салонът ни е голям, има повече от 6 фута разстояние между работните места“, казва Калева - Ще ползваме индивидуална пелерина за всеки клиент и маски за персонала“.

От NK Beauty Salon казаха, че няма да добавят допълнителна такса заради допълнителните мерки за дезинфекциране. „Ние правихме тези неща и преди епидемията, това са стандартни изисквания“, казва Калева.

Не такъв късмет обаче ще има собственикът на Custom Hair Lounge в Линкълн парк Невена Желева-Невси. Салонът й се намира в границите на Чикаго-град. А тя самата е още в България. „Имам купени билети за полети, които постоянно ги отменят, и чакам да мога да се прибера, когато има полети за Чикаго“, казва Невси.

Но тя и екипът й са използвали времето на карантината за ремон и сега той е по-лесен за чистене и дезинфекциране. „Мисля, че сме готови за деня, в който ни разрешат да отворим“, казва Невси. Това трябва да се случи в първите дни на юни, според думите на кмета Лайтфут.

От салона са предвидили екстра мерки. „Всеки чифт инструменти ще са индивидуални - все едно си на зъболекар, ще се отваря пакет пред очите на всеки клиент“, казва Невси.

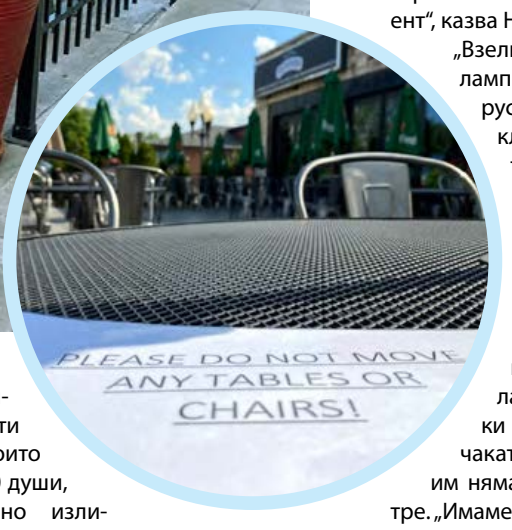

„Взели сме специални UV лампи, които да убиват вируса във въздуха, както и климазон - машини, които сушат косата без сешоар, за да се ограничи разпръскването на вируса“, обясни Невси. Но ще се откажат от някои екстри на луксозния им салон - няма да могат да предлагат кафе, вино и напитки на клиентите си, докато чакат. Всъщност клиентите им няма да могат да чакат вътре. „Имаме 13 фризьори, които ще трябва да бъдат разделени на различни смени, за да няма препълване на салона извън изискванията на властите“, казва Невси.

Салонът обаче

ще въведе на т.нар. COVID-charge,

която ще е между 5 и 10 долара на процедура, която да покрие допълнителните разходи по изискванията на щата. Много бизнеси обявиха, че ще добавят такава такса към цените си.

А в условията на карантина Custom Hair Lounge отвори и уеб магазин. „Доставяме на нашите клиенти продуктите, които са свикнали да ползват в салона. Това беше много полезно в условията на карантина, когато всеки беше принуден да се грижи сам за косата си.“

„Хората нямат търпение да си направят косите в салон. Това ще допринесе на самочувствието им и на всички нас да се чувстваме по-добре“, смята Наталия Калева от NK Beauty Salon.

Изискванията на Илинойс за всеки бизнес може да намерите тук >>

Наталия Калева дезинфекцира своя салон за красота NK Beauty Salon, преди да посрещне първите клиенти от над 2 месеца.

EQUAL HOUSING LENDER

Connect Mortgage Corp.

NMLS#1580650
An Illinois Mortgage licensee

СПЕЦИАЛНИ ПРОГРАМИ И УЛЕСНЕНИ УСЛОВИЯ ЗА ФИНАНСИРАНЕ НА САМООСИГУРЯВАЩИ СЕ КЛИЕНТИ (SELF-EMPLOYED).

ОСЪЩЕСТВЕТЕ ИДЕЯТА СИ ДА ПРИТЕЖАВАТЕ НЕДВИЖИМ ИМОТ ЛЕСНО, БЪРЗО И ПРИ ИЗГОДНИ УСЛОВИЯ.

ЗАЕМИ ЗА СТРОЕЖ НА ЖИЛИЩА - ДО $3 МИЛИОНА

ДИМИТЪР ДИМИТРОВ

NMLS # 225949

MORTGAGE BROKER OWNER

- ЗАЕМИ С 3% ПЪРВОНАЧАЛНА ВНОСКА.
- РЕФИНАНСИРАНЕ БЕЗ ЗАПЛАЩАНЕ НА „CLOSING COST".
- БЕЗПЛАТНА КОНСУЛТАЦИЯ.
- ЗАЕМИ ЗА ОБНОВЯВАНЕ/РЕМОНТ НА ЖИЛИЩА.
- ИЗГОТВЯНЕ НА ВАШИЯ ЗАЕМ НАВРЕМЕ.
- НАД 20 ГОДИНИ ПРОФЕСИОНАЛЕН ОПИТ.
- УЛЕСНЕН ПРОЦЕС ПО КРЕДИТИРАНЕ НА "SELF-EMPLOYED" КЛИЕНТИ.

CALL
847-826-1718
OFFICE
847-610-3195
FAX
847-648-7970

1375 REMINGTON RD, SUITE C, SCHAUMBURG, IL, 60173

CONNECTMORTGAGECORP@GMAIL.COM

СВАЛЕТЕ СИ МОБИЛНОТО ПРИЛОЖЕНИЕ BG LINKED И ПУБЛИКУВАЙТЕ БЕЗПЛАТНА МАЛКА ОБЯВА В РЕАЛНО ВРЕМЕ

Тръмп спира програмите за стаж на международните студенти?

Президентът планира да прекрати и издаването H-1B визи, според запознати мерките са само за година

СИБИЛА ПАТСИ
sibila@bg-voice.com

Снимка: Pixabay

Очаква се заради коронавируса администрацията на президента Тръмп да въведе ограничения за популярни програми, които позволяват на международните студенти и младите чужди специалисти да работят в САЩ.

Програмата за работен стаж или Optional Practice Training (OPT) позволява на чужденци със студентски визи категория F да работят в американска компания за срок до три години след завършване на образованието си в зависимост от тяхната област на обучение. През 2019 г. правителството е получило рекордните 220 000 молби за OPT, сочат данни на службата за гражданство и имиграция.

Тръмп разглежда всички възможности за ограничения по програмата, след като наскоро републиканци в Конгреса настояха той да спре както нея, така и програмата за издаване на визи за висококвалифицирани работници от чужбина. Искането им е за забрана за една година или докато нивото на безработицата, която достигна почти 15%, се върне на нормалното ниво отпреди кризата с коронавируса. Тогава само около 3% от работещото население беше без работа, показват данни от агенцията по труда.

„Като се има предвид

крайната липса на свободни работни места

за тукашните работници, тъй като части от нашата икономика започват да се отварят отново, не е признак на здрав разум да допускаме още гастарбайтери, които да се състезават за работа при такава свита заетост", казаха сенаторите републиканци Тед Круз, Том Котън и Чък Грасли. На 7 май пък сенатор Джош Хоули изпрати писмо със същия призив до Белия дом.

По програмата за висококвалифицирани работници от чужбина американското правителство отпуска повече от 85 000 H-1B визи, включително над 1000 за работници в технологичните гиганти като Google и Amazon. Търсенето на тези визи постоянно изпреварва предлагането.

Цялостното прекратяване на програмите OPT и H-1B би създало несигурност за работодателите. Те ще са изправени пред значителна дупка в методите за набиране на персонал. Експерти казват, че е по-добре правилата за програмите да се променят така, че да не се позволява на чуждестранните работници да изместват местните кандидати и да не се стига до пълно спиране.

Ако Тръмп реши да спре двете програми, това ще попречи на студентите, които в по-голямата си част нямат други възможности да преследват кариера в САЩ. Американските университети, изследователските институции и бизнес общността, които разчитат на тези програми,

лобират срещу предложението

но не е ясно дали Белият дом ще се съобрази с техните опасения.

Предстоящите ограничения ще са временни, казват от своя страна запознати. Те ще са предназначени да помогнат на висшистите от Америка, които търсят работа в условията на икономическия спад заради пандемията.

Тръмп нареди на администрацията да публикува междуведомствен доклад за визите H-1B, който трябваше да бъде готов в петък и който може би щеше да оправдае спирането им.

Още в кампанията си за президент през 2016 г. Тръмп се обяви против програмата H-1B, която според него потиска американските заплати и заетост и дава възможност за злоупотреби. „Те ще отидат в Харвард, ще отидат в Станфорд, ще отидат в Уортън, щом свършат, ще бъдат изпратени обратно", каза той за международните студенти. „Те искат да останат в тази страна, те искат да останат тук отчаяно, но няма да могат да го направят", допълни той.

След като влезе в длъжност, Тръмп се застъпи за създаването на имиграционна система, основана на заслугите, която да благоприятства същия тип имигранти, които в момента се възползват от програмите H-1B и OPT - тези с ценни умения и висшистите.

През април 2017 г. президентът подписа указ „Купувайте американски стоки и наемайте американци", който увеличи проверките на кандидатите за H-1B и доведе до скок на отказите. Впоследствие (юли 2017 г.) имиграционната служба издаде два меморандума – за стандартите за отказ за такива визи и за стандартите за искане на доказателства, което направи издаването на визи за квалифицирани експерти още по-трудно.

Програмите H-1B и OPT са

тръбопроводи за чуждестранни таланти

особено в областта на компютърните науки, инженерството, образованието и медицината. Те също така вливат много пари в американската икономика. Процесът на кандидатстване за H-1B визи е скъп и струва около 10 000 щатски долара на работник, обикновено заплащан от работодател. Чуждестранните студенти пък генерират годишен приход от 39 милиарда долара.

Програмите имат своите недостатъци, но спирането им вероятно няма да помогне на по-голямата част от търсещите работа американци по време на тази криза.

СВАЛЕТЕ СИ МОБИЛНОТО ПРИЛОЖЕНИЕ BG LINKED И ПУБЛИКУВАЙТЕ БЕЗПЛАТНА МАЛКА ОБЯВА В РЕАЛНО ВРЕМЕ

Българин от Питсбърг зад обещаващо лечение срещу Covid-19

Проф. Димитър Димитров е оптимист и вярва, че вирусът може да бъде ликвидиран

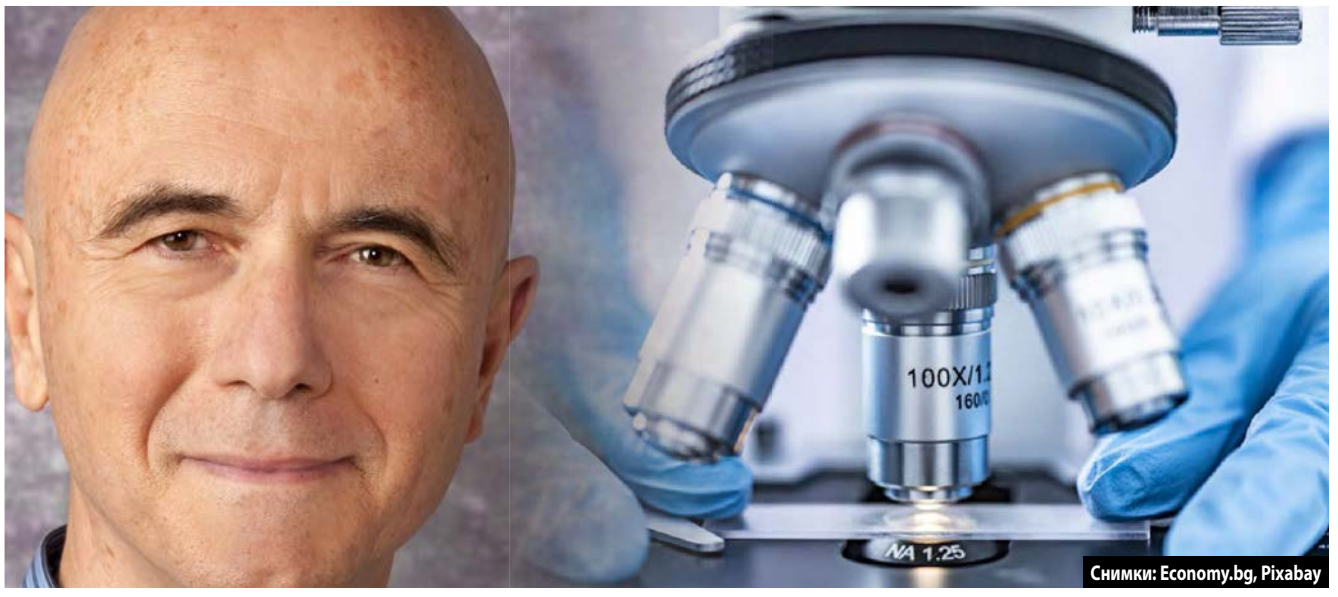

Снимки: Economy.bg, Pixabay

Български учен от Питсбърг е начело на екип, направил обещаваща разработка за борба с коронавируса. Димитър Димитров е ръководител на група от специалисти, които са в напреднал етап от намирането на терапия с антитела за лечение на Covid-19.

Учените са успели за рекордно кратко време от 6 дни да изолират антитяло, което може да блокира Covid-19.

Димитър Димитров е завършил Софийския университет с дисертация по химия, след което защитава докторска дисертация по биология в БАН, където е бил старши научен сътрудник. От 1990-а работи като старши изследовател в Националните институти по здравеопазване в САЩ.

През 2017-а основава Център по терапевтични антитела в Университета в Питсбърг, чийто директор е в момента и където работи като професор по медицина.

Заедно с друг професор, Джон Мелорс, българинът основава и компания за разработване на антитела срещу вируси и рак.

Публикувал е повече от 400 научни статии

цитирани повече от 26 000 пъти, притежава и повече от 100 патента. Антитела, разработени от неговата група, се използват срещу някои форми на левкемия, както и за профилактика срещу Хендра.

Сега Димитров смята, че терапиите с антитела за борба с коронавируса имат много голям потенциал. „Те могат да бъдат ефективни както за предпазване от вируса, така и за третиране на вече заболели хора“, каза той пред Economy.bg. Българският учен обясни, че тези антитела се създават в лабораторни условия. Това става, като гените на милиарди антитела се изолират от хора и се свързват с бактериофаги (вируси по бактерии). „След това с едно пресяване на тези, които се свързват с вируса, се изолират най-здраво свързващите се. Те се изследват как неутрализират вируса и ако са добри и не предизвикват нежелани ефекти в животни, се одобряват за клинични изследвания с хора“, разказа българинът.

Той обясни и че антителата могат да действат по различни механизми, но един от най-ефективните е да блокират свързването на вируса с неговия рецептор.

„Антителата създават пасивен имунитет, така че той е временен – няколко месеца, от един до четири, в зависимост от антитялото. За този период е необходима една инжекция, съдържаща около 1 грам антитяло“, разкри още проф. Димитров. Според него терапията ще е ефективна и при мутация на Covid-19. При всички положения вероятността за успех се увеличава, ако се използват две или повече антитела едновременно.

Българинът отказва да даде подробности за това до какъв момент е стигнала разработката на екипа му, но е категоричен, че тя е в доста напреднал етап. Той не се наема да предскаже и кога очаква терапията да получи одобрение, защото за да стане това, трябва да завършат клиничните опити, а те не са започнали за нито едно от антителата.

ще струва доста по-скъпо от хапчета

На този етап не може да се прогнозира и каква ще е цената на евентуалното одобрено като лекарство антитяло. „Не мога да предскажа, защото е много сложно, но във всички случаи вероятно направени от малки органични молекули, или ваксините“, каза проф. Димитров.

Той е категоричен, че заедно с ваксините, лечението с антитела е най-обещаващото средство срещу коронавируса на този етап. „Предимството в сравнение с ваксините е, че антителата са ефективни и при хора, които не могат да изработят имунитет чрез ваксини“, обясни ученият.

А защо някои хора дори не усещат, че са се заразили с новия коронавирус, а при други той води до фатален край? Отговорът на професора: Добри гени и здравословен начин на живот водят до ефективен имунен отговор, който може да елиминира вируса, преди да е инфектирал много клетки. Освен това една добра имунна система може да не реагира прекалено много, така че да предизвика странични реакции. Може да има и други причини, например рецепторът да не е експресиран много, но в крайна сметка това е пак въпрос на гени“.

А иначе в Питсбърг, където проф. Димитров живее, ситуацията постепенно се подобрява и вече се обсъжда връщане към нормален живот, но с мерки за безопасност. По улиците могат да се видят хора с маски и хора без маски. Новите случаи намаляват. За себе си българинът казва, че работи по-ефективно вкъщи, защото не губи време за пътуване и паркиране.

А кога прогнозира, че ще се върнем към нормалния живот? „Предполагам, че никой не може точно да отговори на този въпрос, зависи от много фактори. Безспорно обаче е, че за разлика от някои други болести - например рак, това е временно заболяване - за няколко седмици, и ако се въведе ефективна система за предотвратяване на нови инфекции, включително чрез антитела, то може да бъде ликвидирано. Аз съм оптимист и се надявам наесен да мога да пътувам отново до България и да кажа лично на моята майка: „Честит 90-ти рожден ден!“.

СВАЛЕТЕ СИ МОБИЛНОТО ПРИЛОЖЕНИЕ BG LINKED И ПУБЛИКУВАЙТЕ БЕЗПЛАТНА МАЛКА ОБЯВА В РЕАЛНО ВРЕМЕ

Български лекар във Филаделфия: Щеше да е комедия, ако не беше трагедия

Според доктора Тръмп се показал като безмилостен и несъстрадателен човек

НИКОЛЕТА АТАНАСОВА
Deutsche Welle

Снимки: БТА

„На последното ми дежурство имах 18 пациенти. Един от тях беше млад и изглеждаше напълно възстановен. Нямаше проблеми с дишането, цяла седмица тестовете му бяха отрицателни. Готвех се да го изпиша, когато изведнъж вдигна температура и го втресе. Оказа се, че всъщност не е излекуван или вирусът го повтаря. Не можем да разберем."

Това ни разказва български лекар, пожелал анонимност, който работи във Филаделфия. Д-р Б. има специалности по детска кардиология, вътрешни болести и палиативна медицина. В болницата във Филаделфия, където работи, не е имало голям пик като този в Ню Йорк. Защото, казва медикът, Ню Йорк е бил „опитното зайче", дало уроци за грешките при лечението на COVID-19.

„Много колеги в Ню Йорк в началото сбъркаха, като интубираха болните само защото сатурацията им е 80%. После не можеха да ги откачат от апарата седмици наред, което срина здравната система там. Да, лабораторните показатели са важни, но за всеки пациент трябва да решаваш предимно на базата на клиничната картина, която разгръща. Ако някой започне да диша 40 пъти в минута като новородено и не го наблюдаваш, може да се измори да диша и да спре. Затова сме постоянно до тях.

Ние лекуваме хора, а не рентгенови снимки

и лабораторни показатели", обяснява лекарят. И добавя: „Едно от най-важните познания по време на битката срещу вируса е познанието за себе си - колко неорганизирани сме като страна и колко дълбоки са противоречията помежду ни. Особено с хората от вътрешността на страната, които бяха против затварянето на държавата и фанатично вярват, че няма нужда от предпазни мерки. Но най-фанатичната вяра е вярата на онези с най-ограничени познания".

Д-р Б. не пести критики и по адрес на президента Доналд Тръмп. „Той играе ключова роля за разделенията в страната, като подбужда хората да протестират, но само в щати, в които губернаторите са демократи. Наскоро Тръмп и неговият щаб за борба срещу вируса излязоха с конкретни критерии за това в кои щати ограниченията може да паднат. Към момента тези критерии не бяха изпълнени от Минесота, Мичиган и Джорджия. Само няколко часа по-късно Тръмп написа на своите последователи в Туитър „Освободете Мичиган, освободете Минесота", които са щати с губернатори демократи. Но не каза същото за Джорджия, където губернаторът е републиканец. В тези два щата започнаха протести и най-страшно стана, когато пред Сената в Мичиган се появиха въоръжени хора с джипове, които искаха да освобождават щата от губернатора демократ. Абсолютно ненормална работа. Тези хора се наричат републиканци, но аз дълбоко се съмнявам, че имат нещо общо с ценностите на Републиканската партия. Да не говорим за онова изказване за дезинфектантите. Телефоните в спешното отделение прегряха от обаждания на хора, пили или питащи дали да пият дезинфектанти. Щеше да е комедия, ако не беше трагедия. А още по-нагло беше, когато Тръмп тръгна без маска по болниците и по заводите, които правят респиратори. И най-демонстративно обяви, че го тествали по два пъти на ден и затова нямало да зарази околните. Това беше ужасно грозен пример. Хората имат огромна нужда от тестове, в нашата болница изобщо не ни тестват, защото не разполагаме с достатъчно тестове. Няма такъв човек като Тръмп. Без всякаква милост е. Без състрадание. Без съчувствие към хората."

„Има голяма вероятност от втора вълна наесен"

Д-р Б. разказва и за този момент: „В мига, в който учените осъзнаха, че не могат да очакват подкрепа от правителството, те започнаха да разчитат на себе си. Така изведнъж се разкриха нови възможности. Бързо започна производството на опростени, евтини респиратори, които струваха 20 пъти по-малко от другите. В критичните моменти това се оказа решаващо."

Д-р Б. е наясно, че икономиката трябва отново да заработи, но това, според него, трябва да става много предпазливо. „Ще ни се наложи още дълго да се придържаме към уроците, които научихме досега - да спазваме дистанция, да ходим с маски. Само така можем да си „купим" време за намиране на лекарство или ваксина. Още повече, че има голяма вероятност от втора вълна на вируса наесен", предупреждава медикът.

Кои инвестиции да избягваме в момента (Част I)

▶Въпроси и отговори от изминалата седмица

АНГЕЛ САПУНДЖИЕВ
Тел. (224) 522-2413, Coach_Angel@MyOwnMoneyCoach.com

Авторът е личен финансов консултант с над 13-годишен опит в сферата на пенсионното осигуряване, инвестирането, образователните сметки за деца, застрахователните полици за живот, автомобили и домове.

Здравей, Ангел! Следя статиите ти и също така се интересувам активно от инвестиционния климат в момента, защото смятам, че създалата се ситуация в икономиката дава възможност за добър инвестиционен растеж в следващите няколко години. Като твое наблюдение, би ли ме посъветвал кои видове инвестиции да избегна и върху кои да наблегна в този момент с цел печалба в следващите 12, 24, 36 месеца?

Здравейте и ви благодаря за въпроса! Както много други въпроси, върху които говорим често в последно време, така и този въпрос е сравнително често задаван под една или друга форма.

Преди да отговоря конкретно, бих искал да подчертая хоризонта, който задавате от „12, 24 или 36 месеца", което на мен ми прилича повече на спекулиране, а не толкова инвестиране в класическия смисъл на думата. Както съм казвал и преди, в това няма нищо лошо, просто трябва да сте внимателни, защото спекулирането води със себе си по-големи рискове върху инвестирания капитал и възможността част от него да бъде загубен безвъзвратно.

Имайки предвид това, нека отговоря конкретно на вашия въпрос според моите наблюдения.

В този момент на високи амплитуди на пазарите, аз съветвам моите клиенти да стоят настрана от фондове с голямо участие на малки и средно големи американски и световни компании, както и фондове съсредоточени основно в акции на международни компании.

Малките и средните компании по цял свят, включително и в Америка, се очаква

да понесат най-големите загуби

и някои от тях дори да фалират. Излишно е да казвам отново, че е много по-добре за повечето инвеститори да се ориентират към фондове, вместо индивидуални акции на компании, защото съм го казвал много пъти и не искам да го повтарям постоянно, но това е важно условие, особено в този момент на икономическа суматоха в световен мащаб.

Нека да поясним, че тази ситуация се създаде не поради икономически проблеми. Тази ситуация се създаде поради политически и медицински натиск за затваряне на икономиките по целия свят и това доведе до буквалното стопиране на голяма част от икономическите процеси. Спадът на световните индекси от близо 30% през март не бе случаен и няма нищо учудващо в него, защото икономиката бе принудена да спре в голяма част от своя капацитет. „Защо?" и „Как?" са други въпроси, на които не съм компетентен да отговоря, аз просто отчитам фактите.

Няма как при една такава ситуация в глобален мащаб да наблюдаваме нещо по-различно от един масивен срив на стоковите пазари. Разбира се, както всичко в живота, това е едно временно явление, което за кратко време ни даде шанс да закупим повече акции на сериозно намалени цени, защото през април видяхме скок от над 15%. Но в никакъв случай все още

не сме там, откъдето паднахме

защото математически при един спад от 30% на нас ни трябва растеж от 43% да се върнем на началната точка преди спада, която бе най-висока в средата на февруари. Това прави и момента много добър за инвестиране, както и вие подчертахте във въпроса си. Сега сме свидетели на една пролетна разпродажба от около 15-20% на акции и фондове, които са под най-високата си пазарна стойност, и ако съдим по историята до момента, тази най-висока пазарна стойност ще бъде подобрена и повишена в даден етап - 6 месеца, 12 месеца, 18 месеца, само един Господ знае точно кога?

Ако имате въпроси или се интересувате от различните аспекти на финансовата част от живота, вие можете да си запазите час за консултация на директния ми телефон - (224) 522-2413 или на електронната ми поща - Coach_Angel@MyOwnMoneyCoach.com. Въпросите, които четете, са зададени от клиенти, с които съм работил по време на консултации в моя офис.

Продължава в следващия брой!

СВАЛЕТЕ СИ МОБИЛНОТО ПРИЛОЖЕНИЕ BG LINKED И ПУБЛИКУВАЙТЕ БЕЗПЛАТНА МАЛКА ОБЯВА В РЕАЛНО ВРЕМЕ

Искате да купите употребявана кола? Проверете в рентакар фирмите

ПАВЛИН ДИМИТРОВ
pavlin.dimitrov@bg-voice.com

Условията им, особено в условията на пандемия, са много по-изгодни

Рентакар компаниите са едни от големите губещи от световната пандемия, породена от коронавируса. И няма как иначе да е, след като пътуващите хора останаха затворени вкъщи, а летищата се превърнаха в своеобразни градове призраци.

В петък Hertz, която обслужва Dollar and Thrifty агенциите, обяви фалит. Веднага се появиха очаквания сред експертите в браншата компанията да продаде голямо количество от колите, които използва. И това би трябвало да доведе до много изгодни оферти и сделки за купувачите на коли, прогнозират анализаторите.

Големи намаления

Дори и когато нямаше криза, купувачите често можеха да намерят добри предложения за използвани автомобили при едни от големите рентакар агенции, в това число Hertz, Avis или Enterprise. Фирмите за коли под наем обикновено продават автомобилите си след година или две ползване. Например Enterprise, която обслужва Alamo и National, продава милиони използвани коли годишно в световен мащаб, според говорител на компанията. Те често правят това онлайн със съществени намаления на други продавачи на употребявани автомобили.

Пример за подобна изгодна сделка е Иван Дръри, анализатор на автомобилната индустрия в Edmunds, компания за продажба на нови и стари автомобили. Преди година той купил използван Ford Fusion Hybrid от 2018 от Avis. Той предварително бил направил анализ на цените на използваните автомобили от 2017 година заради работата си и с изненада установил, че компаниите за рентакар продавали използваните си автомобили на много по-ниски цени от компаниите, които продавали употребявани коли. В зависимост от различните модели и техните специфики, купуването на автомобил от рентакар фирма в сравнение с продавач на коли на старо, може да излезе по-изгодно с от 5 до 15 на сто.

Възползвайте се от пробните периоди

Повечето от основните рентакар компании като Hertz, Enterprise, Alamo Avis, Budget и други, обявяват списък с употребяваните си автомобили за продажба на техните сайтове. Купувачите могат да се възползват от много щедри условия, включително и тест драйв, за разлика от ситуацията при традиционните продавачи на употребявани коли. Дръри например разказва, че е можел да вземе колата си за часове от рентакар компанията, преди да реши дали да я купи.

Hertz дори ще ви докарат колата за тест драйв до дома ви, ако живеете до 75 мили (120 км) от техен рентакар офис.

Hertz имат и програма за наем преди покупка, която предлага изгодни условия за тридневен наем за потенциални купувачи. От Enterprise предлага седемдневен период за обратно изкупуване на употребяваните им автомобили. През тази седмица колата може да бъде върната за същата цена, на която е купена, минус 200 долара такса за възстановяване, според сайта на компанията.

Но дали колата е в добро състояние

Купуването на употребявана кола от рентакар фирма изглежда притеснително за някои хора, защото може да не е била ползвана внимателно и с грижа. И наистина не всички, които наемат автомобили, се отнасят към тях внимателно като към собствени. Освен това колите под наем често са изминали повече километри в сравнение с личните автомобили. От друга страна обаче, фирмите за коли под наем имат грижата да ги поддържат в добро състояние, за да могат да запазят цената им по-дълго време и за да са сигурни, че клиентите им няма да имат проблем с тях.

Потенциалните купувачи със сигурност би трябвало да се възползват от дългите периоди за изпробване, за да заведат колата на автомеханик и да са сигурни, че няма скрити проблеми, казва Джон Линков, редактор в списание Consumer Reports, пред CNN. Компаниите за коли под наем предлагат специални сертифицирани програми и предлагат щателни проверки на автомобила, но въпреки това би било по-добре и един независим преглед, смята още Линков. Той препоръчва и да си купите употребяван автомобил от някоя от основните и по-големи фирми, отколкото от малки. Това е така, защото малките компании може да продават автомобили, които вече са били употребявани, когато са ги купили, обясни Линков.

Проверете възможностите за финансиране

Купувачите трябва да проверят и финансовите опции, преди да преминат към покупка. Фирмите за отдаване под наем често имат добри финансови предложения. Avis например предлага кредит без първоначална вноска и без плащане в първите 45 дни.

СВАЛЕТЕ СИ МОБИЛНОТО ПРИЛОЖЕНИЕ BG LINKED И ПУБЛИКУВАЙТЕ БЕЗПЛАТНА МАЛКА ОБЯВА В РЕАЛНО ВРЕМЕ

Новите професии: Проследяване на контакти, чистене на колички

Компании за набиране на почасови работници отчитат търсене на нови позиции

Коронакризата ни научи на много нови неща, а се оказва и че е на път да създаде нови професии.

Хора, които сканират температура в Юта и Мериленд или проследяват контакти в Сан Франциско, технолози по обеззаразяване в Маями - икономиката след COVID-19 ще се нуждае от нови професии, разказва „Блумбърг".

Заради пандемията, оставила милиони американци без работа, се появяват множество нови длъжности, свързани с безопасността на персонала и клиентите. Те ще са още по-търсени, колкото повече време минава без ваксина или лечение.

Това няма да обърне тенденцията - 36 млн. американци са останали без работа временно или постоянно заради кризата. Когато обаче част от тях се връщат в офиса, те ще видят колеги на длъжности, които бяха

невъобразими преди кризата

Почти всеки бранш търси хора, които да предотвратяват разпространението на вируса. Директорът на една от компаниите, свързващи бизнеса с почасови работници, обяснява, че вижда търсене на позиции за следящи за спазване на социалната дистанция на строителните площадки или хора, които да следят кой влиза в домовете на възрастните. Друга категория са монтажниците в офиси.

Компании като „Амазон" наемат и хора, които да правят лабораторни тестове на влизащи служители и посетители в помещенията им. в „Джей Пи Морган" се търсят и оператори, които да се грижат копчетата в асансьорите да не се натискат от твърде много хора.

Не всички искат такава работа

Мерещите температурата вече са често срещано явление. Това например прави 67-годишният пенсиониран военен Марк Скофийлд в Юта за 20 долара на час в разпределителен център от 20 до 4 ч. В Мериленд мониторингът на строителните площадки носи на служителка 20 долара на час при 25 часа седмично - повече от заплатата на Симон Уилямс от неправителствена организация за хора с психични увреждания.

Проследяването на контакти може да ангажира 250 хил. американци - това е изчисление, частично базирано на съотношението в Ухан, където започна пандемията (там 81 души отговаряха за проследяване на 100 хил. души).

Търговски обекти, които останаха отворени по време на блокадата, вече са прехвърлили работници към дейности като изчистване на колички и наблюдение дали се спазват мерките за социална дистанция.

Понякога обаче помощите за безработица, които получават засегнатите от пандемията, може да носят временно по-добри доходи от тези нови позиции, а и последните крият рискове - човек може да се зарази.

СВАЛЕТЕ СИ МОБИЛНОТО ПРИЛОЖЕНИЕ BG LINKED И ПУБЛИКУВАЙТЕ БЕЗПЛАТНА МАЛКА ОБЯВА В РЕАЛНО ВРЕМЕ

Как да облекчите финансовото си положение по време на пандемията?

Парите за безработица не са единственият начин

СИБИЛА ПАТСИ
sibila@bg-voice.com

Безработицата в Америка продължава да нараства. Повече от 38 милиона души са подали молба за помощи за безработица, защото са останали без работа или защото часовете им са били намалени драстично.

Само за миналата седмица броят на новопостъпилите молби беше 2,4 милиона. „Само този брой е приблизително равен на населението на град Хюстън", казва Марк Хамрик, старши икономически анализатор за сайта Bankrate.

Повечето безработни обаче смятат, че положението им ще бъде временно и че скоро може да се върнат на работа. Много анализатори не споделят същия оптимизъм. И докато са в капана на безработицата, със или без помощи от държавата, много хора забравят за другите начини, по които могат да си помогнат с плащането на сметките, докато трае кризата. Ето някои съвети в тази насока:

Кредитни карти

Попитайте какви облекчение предлагат банките, от които имате издадена кредитна карта. Повечето от големите финансови институции опрощават глобите за закъснели плащания и дори позволяват на клиентите да ги забавят. Можете да се обадите по телефона или да ползвате съответното приложение на банката. Ако предпочитате телефонен разговор, въоръжете се с търпение. Възможно е да чакате на линия повече от обикновено. Ако сте картодържател отскоро или си откриете сметка сега, може да получите повече отстъпки в бонуси, отколкото беше обявено преди пандемията. Така че не се притеснявайте да говорите с банката си за условията по плащане на кредитните карти и всички облекчения, които може да ползвате.

Освен това в момента някои банки предлагат по-ниски лихви. Обмислете дали си струва да отворите нова кредитна линия или да прехвърлите баланс от друга карта. Помощта, която получавате, зависи от вашата индивидуална ситуация. Не забравяйте да поискате писмено становище, в което подробно се описват условията, на които ще се съгласите.

Потребителски кредити

Въпреки че федералният резерв намали лихвения процент, може да се окаже, че в условията на пандемия ще получите заем по-трудно. Банките затягат стандартите си за кредитиране, а това означава, че наличността на кредитите намалява. Все пак може да е възможно. Американската асоциация на банкерите поддържа редовно актуализиран списък на големи и малки банки и какво предлагат - от модификации на заема и плащания само за лихви до авансиране на нови кредитни линии на кредитоспособни кредитополучатели. Проверете и какви са условията на онлайн кредиторите.

Студентски заеми

Студентите с федерални студентски заеми получиха облекчение под формата на спрени плащания и 0% лихва до месец октомври. Плащанията бяха спрени автоматично и много студенти не трябваше да правят нищо, за да се възползват от това. Друг държавен пакет стимули може да удължи тази пауза с още една година.

Скорошно дело обаче показва, че спирането на плащанията на студентските заеми не протича гладко. Някои студенти са получили известие, че фактът, че не плащат заема си, е докладван на кредитните бюра и така кредитният им рейтинг се е понижил. Проверете кредитния си рейтинг, за да видите дали плащанията ви се докладват на тези бюра, за да предотвратите спад в кредитните точки, които имате. Ако имате частен студентски заем, проверете как може да ви помогне компанията, която го обслужва/администрира.

Заеми за кола

Повечето кредитори за автомобилни заеми предоставят обслужване на клиентите по телефона. Ако имате нужда от помощ, първият ви най-добър ход е да се свържете с кредитора си възможно най-скоро, за да обсъдите възможностите. Една от най-щедрите оферти е шестмесечно освобождаване от плащания за собствениците на Hyundai и Genesis, които загубят работата си. Maserati опрощава закъснели глоби и глоби за недостатъчна наличност в разплащателната сметка. Сайтът Edmunds.com редовно актуализира списъка си с производители на коли и кредитори, които предлагат намаления или друга финансова помощ заради коронавируса.

MSB
INSURANCE
AGENCY

ВСИЧКИ ВИДОВЕ ЗАСТРАХОВКИ
Tel. : 630-752-8300

Auto Insurance

Cargo, Liability
and Bobtail

Property Insurance

Life Insurance

info@msbinsuranceagency.com

ФЕНОМЕНЪТ
ТАНЯ

Помага от разстояние
в днешните трудни времена

Обадете се днес.
Тел. и +359 877 01 04 72

Силните й арабски ритуали за любов и късмет
привличат хора от цялата страна и чужбина.

Събира разделени двойки
Разваля всякакъв вид магии
Доказва прогнозите си
във времето
Предсказва бъдещето
Постига желани събития
Разрешава всички ваши
проблеми

CANADA ТЕЛЕГРАФ

Границата между САЩ и Канада остава затворена

Съединените щати, Мексико и Канада казаха, че ще удължат забраната за преминаване през общите им граници по неоснователни причини с още 30 дни заради коронавируса. Ограниченията остават в сила до 22 юни. Това е важно решение, което ще гарантира сигурността на хората в Канада и САЩ, каза канадският премиер Джъстин Трюдо. САЩ обявиха, че ще удължат и свързаните с пандемията правила, които им дават право на бързи депортации на мигранти, заловени на границите.

„Джонсън енд Джонсън“ спират бебешка пудра

Американската корпорация „Джонсън енд Джонсън“ (Johnson&Johnson) обяви, че ще спре да продава съдържащата талк бебешка пудра в САЩ и Канада. Конгломератът в сферата на козметиката каза, че ще спре постепенно продажбите на продукта през идните месеци, но търговците на дребно ще продължат да продават наличните си количества.

Срещу „Джонсън енд Джонсън“ са заведени над 16 000 дела, в които ищците твърдят, че съдържащите талк продукти, включително бебешката пудра, са им причинили рак.

Велосипедист почина след сблъсък с пешеходец

Велосипедист загина след сблъсък с пешеходец в неделя вечерта в Ил Бизар. 72-годишният мъж карал колелото си, когато се сблъскал с 21-годишен пешеходец. „На пръв поглед никой няма вина, изглежда като обикновен инцидент. Но падането е наранило тежко велосипедиста“, обясни говорителят на полицията в Монреал. Пострадалият е бил в безсъзнание при пристигане на спешната помощ. Пешеходецът не е ранен, но е в шок. Жертвата е била добре екипирана и е носела предпазна каска. Районът на инцидента е предпочитан от велосипедистите, защото има малко пешеходци и те карат с висока скорост.

Covid-19 „почисти“ въздуха в големите градове на Канада

Повечето големи градове в Канада отчитат впечатляващо подобрение на качеството на въздуха през последните два месеца, докато заради пандемията трафикът по пътищата бе значително намален. Според експертите по-чистият въздух, дори в продължение само на няколко седмици, може да намали броя на астматичните и сърдечните кризи. Именно хората, които страдат от подобни заболявания, са тези, които са най-често засегнати от коронавируса и които понасят по-тежко болестта и често умират от нея.

Един загина, двама са ранени при пожар в Монреал

Мъж загина, а други двама души са ранени, след като пожар избухна в жилищна сграда в Монреал. Жертвата е 67-годишен мъж, който издъхнал в болница. От полицейската служба в Монреал съобщиха и че две жени, на 37 години и на 62 години, също са пострадали при пожара. Техните наранявания обаче не са опасни за живота им. Пожарът е избухнал в 2,35 часа сутринта. Започнало е разследване на причините за избухване на огъня, тъй като точната причина за него все още не е открита.

DRIVE FOR AMAZON

NOW HIRING DRIVERS

DIRECT DEPOSIT

$1,500 SIGN ON BONUS
after 6 months in the company

24/7 DISPATCH

NEW TRUCKS AUTOMATIC

CHICAGO
LOCAL DRIVERS -
$275 PER DAY (MON- FRI)
REGIONAL DRIVERS -
$1,800 PER WEEK

ATLANTA
LOCAL DRIVERS -
$275 (MON- FRI)
REGIONAL DRIVERS -
$1,650 PER WEEK

FLORIDA (MIAMI, TAMPA, JACKSONVILLE)
REGIONAL DRIVERS -
$1,650 PER WEEK

DALLAS
LOCAL DRIVERS -
$275 ($1,375 PER WEEK, MON - FRI)
REGIONAL DRIVERS -
$1,650 PER WEEK

SAN ANTONIO
LOCAL DRIVERS -
$275 ($1,375 -$1,650 PER WEEK)

HOUSTON
LOCAL DRIVERS -
$275 PER DAY
($1,375 - $1,650 PER WEEK)

GREENVILLE/ SPARTANBURG, SC
REGIONAL DRIVERS -
$1,650 PER WEEK

REQUIREMENTS:

- 2 YEARS CDL CLASS A EXPERIENCE
- CLEAN DRIVING RECORD
- 24 + YEARS OLD

LION BG INC - A LINE HAUL SERVICE PROVIDER FOR AMAZON

650 E 107 ST, STE: 200B, BOLINGBROOK, IL 60440

CALL TODAY: 630.655.5212

OR APPLY ONLINE AT: WWW. LIONBG.NET/CAREERS

СВАЛЕТЕ СИ МОБИЛНОТО ПРИЛОЖЕНИЕ BG LINKED И ПУБЛИКУВАЙТЕ БЕЗПЛАТНА МАЛКА ОБЯВА В РЕАЛНО ВРЕМЕ

Българите от Вашингтон славиха буквите с онлайн тържество

В него се включиха над 200 ученика от училищата в столицата и района

СИБИЛА ПАТСИ
sibila@bg-voice.com

В неделя, точно на 24 май, Центърът на българската общност в столицата Вашингтон, който съществува вече 19 години, за поредна година организира честване за Деня на българската просвета и култура. Този път заради коронавируса то беше онлайн.

„Тази година тържеството ни

мина под знака на обединението на всички училища в района

и надеждата, че заедно ще сме по-силни в нашата обща мисия да пазим и предадем на нашите деца по-добре българския дух, език и традиции“, казва Асен Асенов, председател на центъра. „Особено вълнуващо бе тържеството и поради обстоятелството, че то бе проведено онлайн поради ограниченията, свързани с вирусната пандемия“, допълва той.

Участваха ученици и учители от четири неделни български училища от щатите Мериленд, Вирджиния и окръг Колумбия. В тези училища, заедно с прилежащите школи по театър, българска народна музика и танци, се учат над 200 ученика. Водещ на програмата бе Лили Славова.

„Ние от Българския образователен и културен център „Св. Климент Охридски“, гр. Вашингтон, 18 години с много всеотдайност и старание учим децата на български език, литература, история, география на България

български празници, обичаи, песни

и народни танци“, казва Екатерина Бамбалова, директор на училището при центъра. „Радваме се, че участвахме в тържеството“, прибавя тя.

Ръководството на Центъра на българската общност, Ирена Тодорчева и Сани Сахаджич, Дияна и Росен Роеви, Симона и Асен Асенови, и Тихомир Стойчев, посланик на република България в САЩ, и съпругата му Любка Стойчева

Рисунка на Никола Чергаров, 1 клас, център „Зора“ в Ричмънд, Мериленд

Изпълнение на детска вокална група „Славейче“ при училище „Христо Ботев“, Вашингтон

Нина Банкова, директор на Български Културен Център в Балтимор „Дора Габе“, е горда, че възпитаниците ѝ са показали таланти в различни направления, включително стихотворения, песни, рисунки и танци. Центърът използва възможността да честити най-светлия български празник на всички българи в Америка. Центърът „Дора Габе“ съществува от 5 години.

„В сърцето ни още звучи „Върви народе, възродени!“, споделя Маруся Филипова, директор на училище „Христо Ботев“ в гр. Вашингтон. „Обичайте българското слово както светите братя Кирил и Методий ни завещаха. Подкрепяйте българските училища, защото „людете в бъдеще по делата ще ни познаят“, добавя директорката.

„Поставени в условията на социална изолация, показахме, че можем да се забавляваме и празнуваме по български, дори и виртуално“, категорична е Ирина Кушлева, зам.-директор на Български образователен и културен център „Зора“ в Ричмънд, Вирджиния.

Приветствено слово към всички участници и зрители на тържеството поднесе Н.П. Тихомир Стойчев, извънреден и пълномощен посланик на Република България в САЩ.

Специален поздрав звуча и от Българското музикално общество във Вашингтон в лицето на Влад и Юри Попови и д-р Ралица Пъчева.

На тържеството бяха обявени годишните носители на

наградите на Центъра на българската общност

за 2020 г. Тази година това бяха Меглена Любенова и ръководството и учителите на Българския образователен и културен център „Зора“ в Ричмънд. Наградата се присъжда за техния принос за запазването на българския език, култура и традиции сред българската общност.

Тържеството бе излъчено на живо по интернет.

Запис може да намерите на YouTube канала на Центъра на българската общност във Вашингтон (https://www.youtube.com/bgccdc), както и на фейсбук страницата на центъра.

СВАЛЕТЕ СИ МОБИЛНОТО ПРИЛОЖЕНИЕ BG LINKED И ПУБЛИКУВАЙТЕ БЕЗПЛАТНА МАЛКА ОБЯВА В РЕАЛНО ВРЕМЕ

За 24 май: Мотоманифестация в Чикаго

▶Българският език огласи улиците в града за празника на Кирил и Методий

СИБИЛА ПАТСИ
sibila@bg-voice.com

Тази година „Малко българско училище“ (МБУ) в Чикаго успя да проведе манифестация за празника на буквите, макар и в различен вариант заради епидемията от коронавируса и забраната за събиране на тълпи от хора. Този път манифестацията беше под формата на парад с коли, които преминаха тържествено по специално набелязан маршрут в предградието с най-много българи. Обикновено манифестациите на школото се провеждаха около сградата на училището с празнична процесия, в която децата носят българското знаме и портрети на братята Кирил и Методий.

Празникът за учители, родители и деца всъщност започна още преди уикенда, когато беше 24 май, тъй като „Малко българско училище“ навърши 10 години - юбилей, който отбеляза с празничен онлайн концерт. „Припомнихме си най-хубавите моменти, а те не са малко“, каза Живка Петрова, директор на училището. „Продължаваме напред и се радваме на ентусиазма на децата

да се учат на български език

тук, отвъд Океана. Българският език е един от най-хубавите в света и трябва да го съхраняваме, независимо къде се намираме“, допълни тя.

В мотоманифестацията участваха само учители от МБУ, български бизнеси и членовете на мотоклуб „Булдогс“ на Георги Стойнов. Шествието започна в 10.15 часа сутринта от църквата „Св. София“ в предградието Дес Плейнс, премина на изток по улица Оуктън и завърши при новата сграда на училището.

В шествието се включиха около 20 коли и около 60 мотора. В района на магазин „Малинчо“ в Дес Плейнс празнуващите маршируваха за кратко, като спазваха всички санитарни изисквания. Най-радостното е, че българският език огласи чикагските улици. „Много бяхме горди, че химнът на Кирил и Методий звуча в различни изпълнения от една от колите в продължение на около 5 мили (близо 10 км)“, разказа Петрова.

За тези, които искаха да гледат шествието, бяха предвидени 3 места с големи и удобни паркинги. На всички 3 места имаше доброволци, които раздаваха знаменца на присъстващите.

СВАЛЕТЕ СИ МОБИЛНОТО ПРИЛОЖЕНИЕ BG LINKED И ПУБЛИКУВАЙТЕ БЕЗПЛАТНА МАЛКА ОБЯВА В РЕАЛНО ВРЕМЕ

И майката на Ружа Игнатова замесена в криптосхемата й

Гейвръзка на приближен на криптокралицата помогнала на OneCoin

Майката на Ружа Игнатова също е участвала в престъпленията, за които дъщеря й е издирвана от правителствата на редица държави по света, включително и САЩ. Това става ясно от поредните свидетелства на брат й Константин, който доскоро бе в затвор в Ню Йорк. Преди два месеца той мистериозно бе изведен и вече не е зад решетките. Към момента местонахождението му не е публично известно. Предполага се, че е включен в Програмата за защита на свидетели. Това става, след като прави разкрития за цялата схема на финансовата пирамида OneCoin пред американските власти. От Ружа пък все още няма следи.

От показанията на Константин се разбира, че сестра му е използвала хомосексуалната ориентация на един от най-близките си сътрудници. Въпросният служител е имал изключително важни функции в ръководството на финансовата пирамида, разказва „България днес". През неговото одобрение минавали едни от най-значимите проекти. Той бил и човекът, който получавал правни становища за дейността на организацията на Ружа, която с годините пуснала пипала в десетки страни в Европа, Азия, Африка, Северна и Южна Америка. На всички тези континенти били изградени

структури на финансовата организация

За да се случи това обаче, били нужни определени правни становища и лицензии. Именно хомосексуалистът бил партньорът на Ружа, който ги уреждал. Благодарение на негова връзка с адвокат от известна международна кантора била подсигурявана зелена светлина за действията на OneCoin. Юридическата фирма имала офиси по целия свят, което било изключително удобно за дейността на Ружа, която работела с размах по света. „Тя спомена, че той е получил правно становище

Снимка: Архив

Ружа Игнатова

или лиценз със спане със служител на кантората", казва Константин в обясненията си.

В тях той разкрива още, че

представители на кантората са идвали и в София

Целта на посещението била да се изготви становище, което по-късно да бъде представено пред инвеститорите в пирамидата на Ружа като доказателство, че вложените от тях пари ще бъдат завъртяни в печеливша схема. Представителите на адвокатската кантора направили някои препоръки в софийския офис, но в крайна сметка дали благословията си за OneCoin, обяснява Константин. От декември 2019 г. той се е срещал над 20 пъти с представители на правителството в САЩ, откъдето тръгна разследването на финансовата пирамида на българката с немски паспорт Ружа Игнатова. По искане на прокуратурата в САЩ тя е обявена за международно издирване, за да бъде изправена пред съда заради измами с криптовалута и пране на пари. Вече близо три години от Игнатова няма следа.

Брат й Константин внася известна яснота и около минаването в нелегалност на Ружа, която се покрила заради недоволството и заплахите от измамени със стотици хиляди долари инвеститори. В показанията си задържаният на летището в Лос Анджелис през март 2019 г. Игнатов признал, че е

излъгал, че има контакт със сестра си

Това станало доста време след като тя вече била в неизвестност. Пред клиентите на OneCoin била поддържана легендата, че Ружа ръководи бизнеса. В показанията си по делото на замесения в схемата адвокат Марк Скот Константин разкрива, че е предоставил на правителството информация „за престъпленията, които извърших, и всяка информация, която имах за OneCoin и свързаните с тях хора и престъпленията, които са извършени там.

Игнатов твърди, че те са извършени от членове на неговото семейство. Това са сестра му и майка му Веска, която играе важна роля в работата на OneCoin. Към нея на този етап не са повдигнати обвинения и тя е на свобода.

Снимка: „България днес"

Константин Игнатов

LAW OFFICES OF JACOBSON & TCHERNEV

Вашите адвокати за персонални травми, наранявания и всички други правни проблеми

Ако сте наранени, адвокат Иво Чернев ще ви посети лично в дома.

Обадете се директно на български на тел.: 847-331-1395

Безплатна консултация.

- *Автомобилни катастрофи*
- *Хлъзгане и падане*
- *Травми на работното място*
- *Медицински и лекарски грешки*
- *Ухапвания от кучe*
- *Сбиване в бар*
- *Адвокатски грешки*
- *Защита при DUI*
- *CDL Traffic tickets*
- *Криминално право*
- *Семейно право и разводи*

Най-добрите цени за неоспорвани разводи.

Някои от спечелените от нас дела:

- ***$ 1,100,000** - за пешеходец, ударен от кола*
- ***$ 450,000** - за пешеходец, ударен от кола*
- ***$ 300,000** - за наранявания в резултат на удар от камион*
- ***$ 250,000** - за наранявания от катастрофа с мотор*
- ***$ 250,000** - за наранявания от автомобилна катастрофа*
- ***$ 250,000** - за наранявания от катастрофа с мотор*
- ***$ 250,000** - за наранявания от падане по стълби*

5201 N. Harlem Ave. 2nd Flr. Chicago IL 60656
*Office Tel.: **312-669-4441**, Fax.: 708-667-0452*
e-mail: legal@lawjtchicago.com
www.LAWJTCHICAGO.COM

АДВОКАТ
КРИСТИНА КРИЛЧЕВ
Juris Doctor Degree from Suffolk University Law School
in Boston Massachusetts in 2004

KRILCHEV & ASSOCIATES
IMMIGRATION LAW FIRM

ДЪЛГОГОДИШЕН ОПИТ

★УБЕЖИЩЕ И ДЕПОРТАЦИЯ
★ИМИГРАЦИЯ ЧРЕЗ РОДНИНСКА ВРЪЗКА
★ИМИГРАЦИЯ ЧРЕЗ РАБОТОДАТЕЛ
★ВРЕМЕННИ НЕИМИГРАЦИОННИ ВИЗИ
★ЗЕЛЕНИ КАРТИ
★ГРАЖДАНСТВО
★ПОЛИТИЧЕСКО УБЕЖИЩЕ

KRILCHEV & ASSOCIATES
IMMIGRATION LAW FIRM
NEW ADDRESS: 11145 S. EASTERN AVE,HENDERSON, NV 89052
NEW PHONE: 888-822-5558
WEBSITE: KRILCHEV.COM, SKYPE NAME: KRILCHEVLAW

WORLD ТЕЛЕГРАФ

5,5 млн. с Covid-19 в света, 346 000 са починали

Над 5,5 милиона души са били заразени с новия коронавирус по света. Повече от 346 000 от тях са починали, сочат официални данни към 7.40 ч. по Гринуич във вторник. От началото на пандемията са били регистрирани поне 5 505 307 заразени. Този брой обаче не отразява истинския, тъй като много страни тестват хора само при необходимост или при постъпване в болница, отбелязва Франс прес. Починалите заразени с коронавируса по света са най-малко 346 188.

СЗО спира тестовете с хидроксихлорохин

Световната здравна организация обяви, че временно е преустановила клиничните изпитания с хидроксихлорохин при пациенти с COVID-19. Решението за преустановяване е взето като предпазна мярка. То последва публикуването на изследване в медицинското издание „Лансет", в което се казва, че е неефикасно и дори вредно използването на хлорохин и на неговите производни като хидроксихлорохин срещу COVID-19.

Рекордно малко случаи с Covid-19 в Германия

В Германия има само 272 нови случая за 24 часа, съобщава университетът „Джонс Хопкинс". Базата данни към американското учебно заведение обикновено добавя по-бързо данните за новите заразени от германския институт „Роберт Кох". Смъртните случаи за денонощие са 26 и общият им брой достига 8309 души. Две седмици смъртните случаи остават под 100. По-рано „Роберт Кох" съобщи, че коефициентът на репродукция на вируса (колко души заразява един човек) е спаднал до 0.83 вчера от 0.94 ден по-рано.

Военен хеликоптер се разби в Чукотка, има жертви

Военен хеликоптер се е разбил на летището край град Анадир в Чукотка. По предварителна информация на борда е имало четирима души и всички са загинали. Местните власти са потвърдили информацията за катастрофата.Според местни медии инцидентът е станал малко след излитането на машината. Хеликоптерът е паднал от 15 метра височина. Причините за катастрофата все още не са ясни и се разследват от местните власти.

Хиляди останаха без дом заради пожар в Делхи

Повече от хиляда колиби изгоряха в района Туглакабад в югоизточната част на Делхи в голям пожар. Огънят в бедняшкия квартал избухнал малко след полунощ, а към мястото на инцидента са изпратени 28 екипа с пожарникари. Около 4 часа сутринта пламъците са били овладяни, заяви говорител на противопожарната служба в столицата. Той отбеляза, че пламъците са унищожили половината от бедните квартали в района. Гасенето на пожара е приключило към 8 часа. Пожарникарите се опитват да установят причината за пожара.

RADIO bg VOICE

ТОЗИ ПЕТЪК И СЪБОТА

ТИ ПОРЪЧВАШ МУЗИКАТА

PARTY ZONE

*Поръчай **БЕЗПЛАТЕН** поздрав с SMS или обаждане на тел.: (630) 923-5177 или във Facebook страницата на Радио BG VOICE*

Поздрави твоите приятели, близки и роднини, независимо къде се намират!

с DJ Wili Stone | 9/8c PM

СЛУШАЙ НА:

- **WWW.BG-VOICE.COM/RADIO**
- **ПРЕЗ МОБИЛНОТО ПРИЛОЖЕНИЕ** bg LINKED

„Вирусът“, който уби и Милен Цветков

ГЕОРГИ А. АНГЕЛОВ

От КОВИД-19 в България са починали по-малко от 100 души, а и медицината вероятно ще се справи с епидемията. Друг „вирус“ обаче изглежда неизтребим. България е държавата с най-висока смъртност на пътя в ЕС: 96 загинали на 1 милион жители за 2017 г. Само за второто полугодие на 2019 г. по официални данни загиналите са 374 - или средно по около двама на ден.

Обществото настръхва от фрапантни случаи, като пътно-транспортното убийство на Милен Цветков на Великден. Но дни по-късно, след разхлабването на мерките срещу коронавируса и премахването на КПП-тата, произшествията дори се увеличиха.

Живея до натоварен булевард в София, където в един къс участък ще преминете покрай парк, болница, кино, две училища, дом за стари хора, спирки на метрото и РПУ. Дори денем двайсетинагодишни младежи с по-стари от тях германски коли дрифтят върху „зебрата“ при зелена светлина за пешеходците. Ако не знаете: дрифт е техника на шофиране, при която шофьорът нарочно извежда автомобила извън контрол чрез „презавиване“. Впрочем, неуспешните дрифтове оставят много и видими следи по ограничителните колчета. Нощем светофарите се превръщат в стартова светлина за „Бързи и яростни - София“, а почти всеки мотоциклетист се чувства длъжен да изцеди двигателя си до дупка и с неистов вой… Полиция с радари и камери няма.

Според доклад на новата Държавна агенция „Безопасност на движението по пътищата“ най-честата причина за катастрофи и смърт през втората половина на 2019-та е неспазване на правилата. Най-много са загиналите при навлизане в насрещното движение или отнемане на предимство, а най-много пешеходци - на пешеходна пътека или спирка.

Докладът установява, че по пътищата липсват мантинели, а част от наличните не отговарят на стандарта. Липсва или е изтрита маркировката, а вместо боя „пластик“ се използва акрилна, която трае по-малко. На доста места вертикалната сигнализация несъответства на пътната маркировка. Асфалтът също не е в добро състояние.

Според статистиката старите автомобили над 15-годишна възраст, които преобладават в България, вероятно са по-опасни. Но бедността не може да бъде оправдание, защото около 15 държави със сходни доходи на населението успяват да поддържат много по-ниска смъртност на пътя.

Така можем да сведем основните причини до две: безотговорни шофьори и безотговорни органи, които не поддържат пътищата, не контролират спазването на правилата и сякаш нямат волята това положение да се промени.

В много страни има добри примери и мерки, които намаляват смъртността и травматизма по пътищата, тъй че изобщо няма нужда да откриваме топлата вода. Приети са и редица международни документи, които задават необходимите стандарти. България не покрива препоръките на СЗО за законодателство поне по два параметъра: в страната са прекалено високи както прагът за употреба на алкохол, така и разрешената скорост.

Като организация на ООН СЗО има разработено упътване, наречено Save Lives. На първо място там е „Контрол на скоростта“. Тази мярка предвижда да се модифицират пътищата така, че да се успокои трафикът с помощта на кръгови движения, „легнали полицаи“, „шикани“ и т.н. Натъквайки се на тези препятствия, уличните състезатели няма да могат да карат бързо, дори да искат. А ако средната скорост бъде намалена само с 5%, това може да доведе до 30% по-малко фатални катастрофи. В противоречие с тази тенденция, както в София, така и в голяма част от българските градове новите улични ремонти разширяват улиците и скоростта реално се увеличава.

Общото между двата „вируса“ е, че се разпространяват заради липсата на лична и институционална отговорност, ако щете – и на „хигиена". Мерките срещу безотговорните шофьори и мерките срещу коронавируса масово се възприемат като ограничаване на личната свобода. А свободата е преди всичко отговорност. Отговорност към собствения живот, към живота на близките и живота на всички в обществото.

казана дума

„Преди да донесат кафето, премиерът с неговия цветист начин на изказване каза: „Виж какво, Мангъров, ако бях жена - щях да ти пусна."

Инфекционистът Атанас Мангъров се похвали пред bTV колко убедителен е бил по време на срещите си с Бойко Борисов

„Пеевски освен да прави дарения, аз не съм чул в последните месеци да се е занимавал с нещо."

С тези думи премиерът Бойко Борисов отговори на въпрос дали Делян Пеевски дърпа конците в държавата, както обяви бизнесменът Васил Божков

„Бойко Борисов е наше национално рядко щастие."

Това каза по адрес на премиера лидерът на гражданската платформа „Изправи се.БГ" Мая Манолова

„Премиерът Бойко Борисов се проявява като стихиен юрист."

Така деканът на Юридическия факултет на СУ „Св. Климент Охридски" проф. Даниел Вълчев коментира реакцията на премиера Бойко Борисов по повод прехвърлените му от Васил Божков акции на „Левски"

„Президентът на Северна Македония може свободно да мълчи на езика, който никой освен нас не признава, а на останалите езици може още по-гласно да мълчи, тъй като никой нито му иска, нито му приема мнението."

Сръбският министър на отбраната Александър Вулин се обърна така към македонския президент Стево Пендаровски, който се обяви против „идеята за корекция на границите между Белград и Прищина".

СВАЛЕТЕ СИ МОБИЛНОТО ПРИЛОЖЕНИЕ BG LINKED И ПУБЛИКУВАЙТЕ БЕЗПЛАТНА МАЛКА ОБЯВА В РЕАЛНО ВРЕМЕ

По Време на COVID-19: Зад прозореца на българите по света

Създадена по време на изолацията, групата „Гледка през прозореца“ събра историите им в кадри

Снимка: Мария Попиванова

Снимка: Глория Бонева

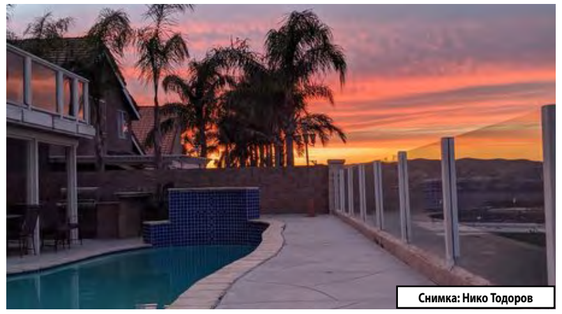
Снимка: Нико Тодоров

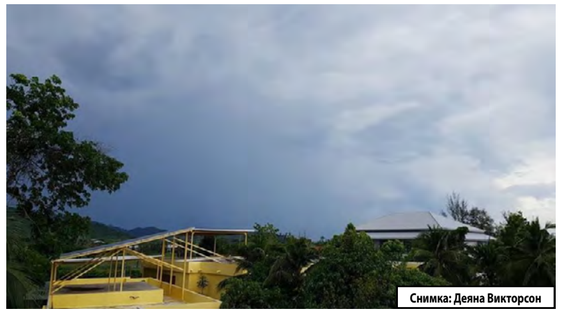
Снимка: Деяна Викторсон

Коронавирусът затвори телата ни зад четири стени, но душите и мислите ни сякаш полетяха. Може би след време различни изследователи на поведенчески модели ще открият, че това е било времето, в което са родени най-много идеи на човек от населението и на минута от вечността. Мобилни приложения, онлайн концерти, рисунки, книги, фотографии, инициативи в интернет, групи във Facebook.

По това време, в средата на април, е създадена и групата „Гледка през прозореца“. Идеята ѝ е да спаси настроението и психиката ни по време на престоя вкъщи, като даде възможност на българи по целия свят да публикуват снимки през прозорците на домовете си. Подобно на групата „View from my window“, която има над 2 300 000 членове, версията на български език свързва хора от различни точки на света. Те снимат и публикуват гледка с информация за мястото и уловения момент.

„Дневник“ се свърза с някои от българите, които живеят на необикновени места по света или са попаднали на интересни гледки в чужбина по време на световната карантина. Те потвърдиха, че снимките са правени от самите тях по време на ограничителните мерки заради разпространяването на COVID-19. Ето разказите и снимките им, публикувани в интернет сайта на изданието:

Мария Попиванова - фотограф, Ню Йорк (САЩ)

Снимката направих в късния следобед, малко преди залез. Гласях се да излизам от хотела, реших да погледна през прозореца, слънцето беше в т.нар. златен час преди залязване и светлината беше невероятна! Реших да направя няколко кадъра и след като погледнах през обектива, видях, че стъклата на хотела правят интересно отражение, вижда се в дясната част на снимката.

Споделих снимката в групата с малко носталгия: това е снимка от последното ми пътуване преди карантината. В Ню Йорк бях за 3 дни, иначе живея в Детройт.

Обичам да се прибирам в България, да снимам градски пейзажи, планински пътеки, стари къщи по пътя. Липсват ми гледки от миналото: често в мислите се връщам на гледката от прозореца на втория етаж на мястото, където съм израснала. Виждах река Янтра - всеки ден, през всички сезони.

Нико Тодоров - софтуерен специалист, Корона (САЩ)

Снимката е от задния двор вкъщи в Корона, Калифорния. Тук сме от близо два месеца с моята (вече) годеница Фабиен. Отседнахме в Корона, Калифорния, 1999 г., с бившата ми жена. Завършвахме магистратурите си по компютърни науки в „Корпус Кристи“, Тексас. Аз получих предложение за работа от Калифорния и се преместихме. След като се разведохме през 2006 г., имах късмета да си купя тази красива къща на търг по време на рецесията от 2008 г.

Споделих снимката, защото всички сме заедно в тази нова ситуация. И не е лесно. Без да съм психолог, забелязвам, че много хора изпитват нуждата да споделят или да изслушат някого, когото може би не познават. Споделените снимки с коментарите са един малък опит за такъв мост.

От 2002 г. пиша софтуер за оценка на риск от природни бедствия за федералното правителство, като в момента уча и докторантура в областта на изкуствения интелект.

Имах щастието да посетя през последните няколко години Перу, Корея, Мексико, Италия, Испания, Островите Кук, както и невероятния фестивал Burning Man. Все още искам да видя Исландия, Лапландия, Югоизточна Азия, Океания и Африка. Надявам се да не е само като гледка през прозореца на екрана, а на живо.

Деяна Викторсон - художник, остров Пукет (Тайланд)

Снимката направих на последния ми ден на 55, на 1 май прибавям още една година. Направих снимката заради тъмните облаци, които са чудесен фон, за да изпъкне жълтата къща на съседа. Дебнех няколко вида птици, които пеят много различно от това, на което сме свикнали в България.

Мъжът ми е швед. Живели сме на лодка в Хонконг, в Холандия, в Швеция, в други страни поотделно. Когато ни се роди син, живеехме сезонно в България, Швеция, Испания и Гърция - пак на лодка. Дойде време да се установим и аз предложих Тайланд, обичам Азия и тропиците. Вече 10 години живеем тук. На остров Пукет срещнах най-интересните хора.

Глория Бонева - има фирма за чистене, Инсбрук (провинция Тирол в Австрия)

Снимката направих на 9 май (датата не е случайна - бел. ред.) от мястото, на което работех. Във фирмата, с която работя, дойде клиент: руснак, над осемдесетгодишен. Шефът, също на повече от 80 години, излезе от офиса си, за да го поздрави на руски, и се прегърнаха. После разбрах, че и двамата са загубили бащите си във войната от двете страни на фронта.

Имам майсторско свидетелство и собствена фирма за чистене. Гордея се с нея вече 12 години! Хората никога не ми вярват, че за да получа това свидетелство, съм учила две години и съм се явявала на изпити. Също толкова трудни, както в университета в Русе, където през 1987 г. завърших „Автоматизация на процесите в атомни електроцентрали“.

В Австрия ме отведе безпаричието и липсата на добър бизнес климат през 2002 година. Тирол се оказа любов от пръв поглед: природа, спорт, харесах хората. Не бих се върнала в България: след около 18 години извън нея се е променило мисленето ми. Не мога да приема хиляди неща. Аз вече съм манталитетен емигрант.

Любимата ми гледка е от терасата на моя дом в Инсбрук, но все пак ми липсва гледката от прозореца на едно ловешко село, където отраснах.

Снимка: Боян Хаджиев

Веселина Роккос - собственик на семеен хотел, остров Сирос (Гърция)

Снимката с котката е правена по време на COVID-19. Туристи нямаме, хотелите са затворени, както и движението към островите на корабите. Официално би трябвало да отворим на 1 юни. Обичам да снимам котарака Зоро, който всъщност е свободно коте, но го храня и има къща до вратата, в която и спи.

Мястото, на което живея, е остров Сирос и е столицата на Цикладите. Това е невероятно красив остров, с богата история и култура. Живея тук от 10 години, съпругът ми е местен жител: така да се каже, съм любовен емигрант. Заради него дойдох от София, откъдето съм. Имаме семеен хотел. Обичам родината си много: липсва ми София, липсва ми гледката към Витоша от апартамента ми.

Наташа Гочева - Манчестър (Англия)

Живея на третия етаж, кухненският ми плот е пред прозореца, който гледа към редица от 6 къщички с малки дворчета отпред, и когато домакинствам, пред погледа ми се разиграват различни житейски сценки... На 4 април млада майка изведе малкото си дете в градинката пред дома им, за да поиграе на чист въздух. И може би, за да му е интересно или за да бъде добре „екипирано“ и предпазено от „злото“, което вирлува в света в момента, детето беше облечено в костюм на Спайдърмен и в ръце държеше играчки с тези герои.

След известно време чувам радостни възгласи... поглеждам, по улицата двама минувачи - мъж и жена. Мъжът беше в същия костюм - на Спайдърмен. Спряха се, Спайдърмен се покачи на ниската ограда и изнесе закачлива сценка на малкия си „събрат". Детето в първия момент се поизплаши, поотдръпна се, но после с интерес започна да общува с „големия герой“.

Бяха много мила картинка, излъчваха доброта, радост и непринуденост. Наблюдаващите отстрани, в това число и аз, се развеселихме, радостта ни обзе и стопли. На съседните прозорци се показаха и други съседи, лицата им светеха от усмивки...

Надя Такач - Доха (Катар)

Снимката направих в Доха по време на карантината от балкона ни, на който прекарваме доста време, особено сега в карантината. За мен е любима гледка, както и за моите приятели, за които е сигнал, че съм се прибрала в тукашното „вкъщи". Това е т.нар. Перла на Катар. „Перлата“ е изкуствен остров, отвоюван от морето с много търпение и постоянство.

Снимка: Нора Михайлова

Снимка: Веселина Роккос

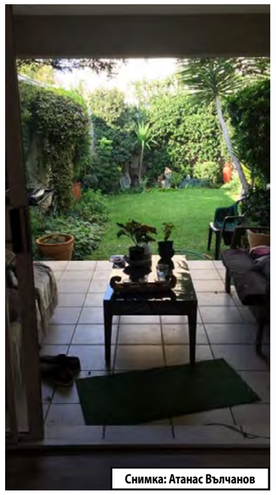
Снимка: Атанас Вълчанов

Снимка: Наташа Гочева

Снимка: Надя Такач

Живеем тук от 13 години, съпругът ми е капитан в Qatar Airways. В момента само той работи, аз съм в очакване на по-добри дни. Семейството ни на практика живее и на двете места и никога не сме си тръгвали от България завинаги. И все пак ни липсва зеленият силует на планината Витоша, която панорамно изпълва гледката от софийския ни прозорец.

Боян Хаджиев - посланик, Астана (Казахстан)

Красотата на Астана ме провокира да направя тази снимка. Астана не е по-населено място от София: добре планирано е и това е разбираемо, защото преди 30 години левият бряг (на снимката) е бил просто гола степ. Липсва ми гледката от прозореца в моя дом в София. Бих искал да видя гледката от всички „прозорци“ в групата и още много, но едва ли ще ми стигне целият живот.

Нора Михайлова - Аман (Йордания)

Снимката е направена по време на пясъчна буря в Аман на 24 април: гледка от прозореца на резиденцията. Зад затворените пространства може да намерите вътрешна свобода - обичам фотографията, това е начин да изразя себе си. Аз съм съпруга на посланика на България в Йордания. Бих се върнала в България, защото тя е моята родина: там е всичко, за което съм мечтала.

Атанас Вълчанов - фотограф, Йоханесбург (Южна Африка)

Влюбен съм в градината си, защото всичко съм посадил лично. Дойдох на екскурзия и останах уж за малко, а минаха 30 години! Бих се върнал в България, но не и с тези управници, особено министър-председателят! Тук нищо не ми липсва като гледка: има планини и океани! Когато отида на планина, все едно съм си в България, а океанът е по-чист от нашето море.

27 май - 2 юни 2020 г. 32 - 33

3,44

промила измериха пловдивски полицаи в кръвта на спрян за проверка шофьор. 33-годишният мъж е от смолянското село Борино, а бил хванат да управлява „Рено"-то си на пловдивска улица. Мъжът е в ареста с полицейска заповед, а по случая е образувано бързо производство.

70-

годишен въоръжен мъж от Мичиган бе арестуван заради плановете си да открадне хеликоптер на бреговата охрана на САЩ, за да „спаси" пациенти с коронавирус от болница в Станиш. Джеси Макфадън имал намерение да спре тока в лечебното заведение, да вземе ключовете от линейките, а след това да отключи вратите и да „освободи" пациентите.

$500 000

е началната цена, обявена за култовата китара на Принс „Blue angel". Наддаванията се организират от тръжната къща „Джулиънс окшънс" на 19 и 20 юни. Китарата първоначално е била боядисана в бяло, след това в розово, светлосиньо, жълто и накрая тъмносиньо. Принс е свирил на нея при ключови гастроли в своята кариера.

73%

е ръстът на приходите в сектора на видеоигрите в САЩ през април. За този период потребителите са похарчили рекордните 1,5 милиарда долара. За сравнение през април миналата година похарчените средства за видеоигри били 846 милиона долара, става ясно от справката на сектора.

СВАЛЕТЕ СИ МОБИЛНОТО ПРИЛОЖЕНИЕ BG LINKED И ПУБЛИКУВАЙТЕ БЕЗПЛАТНА МАЛКА ОБЯВА В РЕАЛНО ВРЕМЕ

Снимка: noblink.bg

Снимка: noblink.bg

Мафиотката на Холивуд: Елица Бонева в „Специален отряд“

▶Българката успя да пробие в света на най-големите звезди в киното

ГЕРГАНА ПЕНОВА
gergana.penova@bg-voice.com

Българската актриса Елица Бонева влезе преди години в Холивуд и не спира успешно да се изкачва по звездната стълба на киното. И не само. Елица сбъдва мечтата на милиони хора по света – да попаднеш в царството на най-големите, да застанеш до тях, да ги видиш, да говориш с тях и да се снимаш. И нещо повече – да работиш с много от тях.

Елица Бонева вече е част от актьорите в сериала „Специален отряд“. Тя играе мафиотка в културата поредица и вижда от първо лице тъмната и светлата страна на актьорската професия.

„Реших да се занимавам с актьорско майсторство, докато бях във втората си година от обучението си в НАТФИЗ. Това е доста парадоксално. Аз се влюбих в актьорското майсторство от моите професори“, сподели наскоро Елица пред „Нова телевизия“.

Снимка: noblink.bg

Снимка: vbox

Малко преди да завърши висшето си обучение в театралната академия, за нея като в приказка се отварят широко вратите на актьорската професия. Тя е поканена за участие

в хитовия български сериал „Под прикритие“

„В сериала попаднах чрез кастинг. Това беше около третата ми година в НАТФИЗ. Харесаха ме и ми дадоха възможност да си партнирам със Захари Бахаров, Деян Донков, Владо Пенев и да се уча от тяхното майсторство“, разказа още тя. Елица не крие, че е безкрайно благодарна на съдбата и на екипа за шанса, който ѝ е даден да може да черпи вдъхновение и да попива професионализъм от едни от най-добрите актьори в България.

А освен в телевизията тя получава и роли в театъра още като студентка, което също помага за каляване на характера и за шлифоване на таланта ѝ.

Но има неща, които колкото и да е благосклонна съдбата към теб, не можеш да получиш в България. „Нещото, което може да получи един млад човек, особено артист, в САЩ, но не и в България, са безкрайните възможности“, откровено заявява Елица.

И въпреки всичко тя не крие, че е трудно. Не всичко е блясък и красиви дрехи. Едно от нещата, от които тя е шокирана при отиването си в Холивуд, е, че някои от колегите ѝ живеят в колите си, докато сбъднат голямата си черта – да бъдат забелязани и избрани за роля във филм.

За „Специален отряд“ Елица казва, че прослушването било предизвикателство, защото

получила сценария вечерта преди да трябва да се яви

Трябвало е да научи няколко страници с текст, за да реши какво ще направи с героинята.

След няколко седмици Ели разбира от своя агент, че получава ролята на Даника, жена, замесена с мафиотския свят, която се занимава с трафик на малки момичета.

Филмът е бил предизвикателство и заради екшън сцените, в които младата българка е трябвало да участва. Тя е безкрайно благодарна, че е била избрана за ролята, защото досега е играла само положителни героини. „Сега успяха да видят в мен възможност да играя и отрицателен образ“, споделя Елица и е щастлива, че успява да се преобрази в различни характери.

В един от епизодите я чака и друга изненада – тя си партнира с друга голяма българска звезда в Холивуд, участник в шоуто „Като две капки вода“ - Димитър Маринов.

Когато е разбрала, че друг българин ще има участие в сериала, била изключително щастлива да види името на Димитър Маринов. С него се познават преди сериала. Преди близо две години Димитър пристигнал от Сан Диего в Лос Анджелис, за да се запознаят.

„Това беше едно прекрасно начало на едно... добро приятелство“, казва Елица.

А на всички млади хора по целия свят тя препоръчва да не спират да вярват, че могат да успеят, и да преследват докрай мечтите си.

Снимка: noblink.bg

СВАЛЕТЕ СИ МОБИЛНОТО ПРИЛОЖЕНИЕ BG LINKED И ПУБЛИКУВАЙТЕ БЕЗПЛАТНА МАЛКА ОБЯВА В РЕАЛНО ВРЕМЕ

Мартин Кърнолски, който създаде българско училище в Сингапур

▶Той е и автор и на единствена в света програма за сценично поведение на певци

БОРЯНА АНТИМОВА

„Тук, в Сингапур, е спокойно, добре сме с дъщеря ми и жена ми“, казва Мартин. Не изглежда да е притеснен от втората вълна на хиляди заразени и загинали от коронавирус в страната, която в средата на март се сочеше като чудо - само 200 заразени и почти без жертви. Мартин обяснява, че втората вълна е вследствие на многото работници от Бангладеш и други страни в общежития - евтина работна ръка, която страната внася. В някои помещения живеят повече от 10 души. Правителството е обявило, че карантината се удължава до 1 юни. Ваканцията на учениците е преместена от юни през април. За чужденците се грижат като за местни хора, осигуряват им храна и ще ги финансират с процент от заплатите. Местните болни са все по-малко. „Минусът е, че не можем да спортуваме по двама, а само по един, нищо, че сме от едно семейство“, казва Мартин. Като създател и преподавател в българското училище в Сингапур, Мартин Кърнолски води занятията си онлайн, както всички училища в страната.

Преподавателската работа е само малка част от безброй неща, с които се занимава този човек оркестър. „Даже като се обърна назад и си спомня с какво ли не съм се захващал, се стряскам. Казвам си, всичко това не може да съм го правил аз“, смее се Мартин. Музикант, завършил ДМА „П. Владигеров“, магистър по маркетинг в УНСС и доктор на театралните науки с дисертация в НАТФИЗ, на 46 години той започва да учи

абсолютно нови за него материи

и да създава бизнес начинания от нов тип и съвсем от нула.

Концертите си при децата в Сингапур Мартин превръща в спектакли.

Откъде тази неизчерпаема енергия в него? „Син съм на баща ми и съм внук на дядо ми“, казва българинът пред „Труд“. Мартин Кърнолски е трето поколение академичен музикант. Дядо му Лазар Кърнолски е един от първите цугтромбонисти в България, свирил в гвардейския духов оркестър, Националната опера и Български национален цирк. Бащата Димитър Кърнолски е композитор, създал над 300 детски песни, оперети и мюзикъли.

Мартин е роден в София и на 5 години сяда на пианото, но не става пианист, защото „родителите му не успяват да го научат как да учи, за да стане пианист“. Когато е на 11 години, родителите се разделят, той остава при майка си, която не е музикант, и за няколко години прекъсва всякакви занимания с музика. Музикантският ген обаче „избива“ в него и когато е в VII клас, хваща китара, но установява, че тя не е неговият инструмент. В X клас се връща към пианото, свири здраво и влиза в теоретичния факултет на Консерваторията, в първия випуск по музикална педагогика. После обаче завършва магистратура по маркетинг в УНСС. „Защо маркетинг? Влязох в Консерваторията с две желания - или да уча композиция, или да стана продуцент и мениджър на певци и музиканти. По това време в УНСС нямаше специалност мениджмънт, затова записах маркетинг“, обяснява Мартин.

Как човекът оркестър стига до проекта на живота си - за сценично поведение на певци, по което защитава и докторантурата си в НАТФИЗ? „От 10 до 13-годишен пях във вокалната група на баща ми, където запълвах всички дупки - разказва Мартин. - От малък още, от баща ми, знаех, че

словото трябва да се допълва от жестове

Докато пеех в хора, започнах да наблюдавам изпълнителите на сцена. Забелязах, че оперните певци например правят едно хоризонтално движение - ръката от тялото се разтваря встрани, по хоризонтала. Което нищо не изразява. Пее човекът много хубаво, да, ама стои като паметник на сцената.“

Мартин е провокиран много от темата, информира се много и разбира, че ако тялото работи правилно, мозъкът предава информация и командва органите поотделно какво да правят. Така се подобрява и пеенето. Става по-изразително, по-чувствено, гласът се променя, започва да „работи“ по друг начин. Във времето музикантът си води много записки. Започва да обучава певци по сценично поведение и установява, че притежава таланта „от „храст“ да направи артист. „Просто намирах какво да бутна, да натисна у изпълнителя, за да може той да разбере колко е важен текстът и как всичко минава през него“, обяснява доктор Кърнолски.

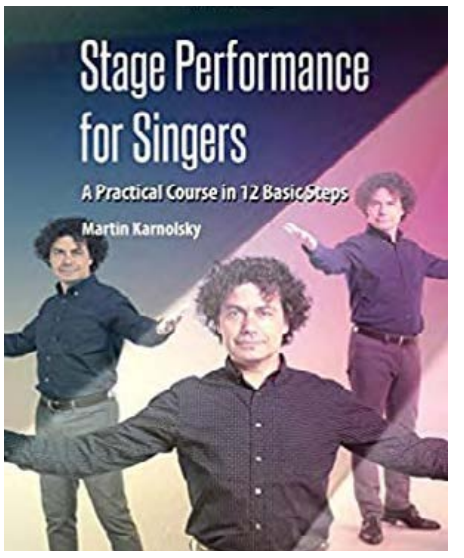

Корица на книгата „Пеещото тяло“ на английски, която се продава в Amazon.

Своя проект той издава в книгата „Пеещото тяло. Сценично поведение за певци в 12 основни стъпки“. Тя излиза на български, руски и английски. Оказва се, че доктор Кърнолски е един от десетимата хора в света, който изобщо пише и работи по темата за сценично поведение на певците. Установява, че дори и руснаците, които по принцип имат издания по всякакви теми, не са издали подобен наръчник за сценичното поведение на певците.

Работил е с рок групи, с оперни и поп певци

Като агент и мениджър е изнесъл зад граница певци и групи като Теди Кацарова, Б.Т.Р. и много други, които са гледани от над 1 милиард телевизионна аудитория. Водил е музиканти във Виетнам, в цяла Европа и Русия. Продължава да води уъркшопи по сценично поведение. Организирал е и платформа за дистанционно обучение. В нея изпълнители от цял свят се абонират за серия от видеоуроци и си плащат, за да се учат как да се държат на сцена, да не се чудят „къде да си дянат ръцете, докато пеят“.

Голяма част от хобитата си Мартин довежда до професионално ниво. Той е от

СВАЛЕТЕ СИ МОБИЛНОТО ПРИЛОЖЕНИЕ BG LINKED И ПУБЛИКУВАЙТЕ БЕЗПЛАТНА МАЛКА ОБЯВА В РЕАЛНО ВРЕМЕ

Мартин Кърнолски с учениците си.

първата вълна седем рефери по снукър в България. Свирил е на мачове по снукър на първото европейско първенство в България. Мартин Кърнолски е и най-добрият български Revolution Kite pilot у нас. „Революшън кайт" е спортно хвърчило, с което се правят групови полети и се изпълняват фигури като при ансамбловото съчетание в художествената гимнастика. Първото хвърчило „Революшън кайт" в България е направено от Мартин. Той е силно изкушен и от фотографията. Има 6 самостоятелни изложби у нас, предимно с концертна фотография. Като музикант му е лесно да улови интересни кадри.

Мартин заминава за Сингапур на 14 януари 2015-а заедно със съпругата си Стела и дъщеря си Рая. Съпругата му – цигуларка и музикален педагог, е поканена да преподава в страната. В Сингапур докторът по музика, с всичките си дипломи, квалификации и опит, в началото е Господин Никой. Грижи се за дъщеря си и продължава да чете и да се образова. Така попада на софтуерната програма чатбот, до онзи момент напълно непозната у нас. Дори самата дума му е неизвестна.

Той научава, че чатботовете могат да заменят голяма част от човешката дейност, и си прави първия си виртуален асистент. Обяснява, че възможностите на чатбота в месинджъра са неограничени. Например може да зададеш въпроса „Има ли свободни места в еди-кой си хотел?", а чатботът да те попита за коя дата или на каква цена. И ти отговаря в месинджъра. Той малко прилича на търсачката в „Гугъл", с която сме свикнали. Но „Гугъл" не ти задава въпроси, а директно само отговаря на твой въпрос. Докато чатботът „разговаря" с теб", обяснява принципа на действие Мартин.

Корица на книгата „Пеещото тяло".

След поредица от ходения по мъките, българинът се усъвършенства дотам, че като водещ на онлайн школи и обучения, с помощта на своя чатбот

създава автоматизиран 5-дневен курс

по сценично поведение. Чатботът, създаден от Мартин Кърнолски, периодично изпраща съобщения, когато например курсистът е изпълнил теста и е минал на следващо ниво, отговорил е на въпрос или нещо друго. Мартин интегрира система за разплащане „Stripe" - изцяло в месинджъра. Работата го увлича и започва нови онлайн курсове, тестове и експерименти. Създава и първата си агенция, прави и чатботове за други хора. Миналата година става първият и единствен клиент и партньор на платформата „Manychat", която използва за създаването на чатботовете си. В момента тази платформа е номер едно не само по популярност, но и по иновации и брой клиенти и основен партньор на Facebook. През октомври заедно с партньора си Велик Хазнатарлиев създава агенция www.botcom.co, с която имат клиенти на 3 континента. В момента работи по програма за подпомагане и обучение на български специалисти по създаването на чатботове.

В Сингапур Мартин продължава да преподава музика и сценично поведение, организира майсторски класове и уъркшопи. Последният му проект е обучение на сингапурската рокбанда RockWeller за тяхно участие като подгряваща група на Singapor RockFest II.

През октомври 2019 г. той става съосновател и преподавател на първото българско училище в Сингапур.

В него сега се учат 17 деца

Когато съобщава във фейсбук групата на българските училища в чужбина, че ще има такова и в Сингапур, към него потича вълна от съпричастност. Българи от други училища по света засипват месинджъра му с въпроси от какво има нужда и му пращат учебници, пособия и книги.

От 2 години и половина Мартин пее и в една акапелна формация, с която изнася над 150 концерта в училищата. „Да се изправиш пред 500-600 деца е несравнимо усещане, обичам да го превръщам в шоу, да ги забавлявам, да им е интересно", признава музикантът.

Социалната изолация за него е време за творчество. Освен всичките си ангажименти, когато му дойде музата, пише музика (песни), стихове и детски приказки с основен герой Слънчевко - палавник, който забавлява децата с пакостите си. Публикува и статии в български издания.

В Сингапур му е спокойно, че той, съпругата и 7-годишната му дъщеря живеят в среда на усмихнати, добронамерени и позитивни хора. Признава обаче, че в тази страна хората работят по 14 часа и че той самият е успял в много неща, защото също работи много здраво. Мечтите му са много, а най-голямата сред тях е някой университет в света да прояви интерес към неговата програма за сценично поведение на певци и да я преподава на млади амбициозни хора.

Конопът и козметиката – няколко безспорни ползи

Вижте какви са предимствата на този тип продукти

Полезните свойства на конопа в медицината са всеизвестни и в много страни по света той се използва за лечение на различни симптоми. Но конопът има своите достижения и в козметиката и е използван от милиони хора по света. Конопената козметика използва свойствата на CBD, познато като канабидиол или конопено масло, извлечено от семената на растението. Тя е особено ценна заради хидратиращите й, подхранващи и антиоксидантни свойства. Важно е да се отбележи, че те не съдържат THC - вещество, за което растението коноп е особено известно.

CBD или конопеното масло в комбинация с други ценни съставки могат да подобрят здравето и красотата на лицето, тялото или косата. Това е обуславено от витамините и минерали, които се съдържат в него, но преди всичко от мастни киселини, които са подобни на тези в човешкото тяло, превръщайки маслото в идеално средство за поддържане на здрава кожа и коса, пише rozali. Ето кои са предимствата на конопа и козметичните свойства на тази съставка, която все повече се използва в кремове, шампоани и други продукти за лична хигиена.

Конопената козметика съдържа ненаситени мастни киселини, които са много полезни за кожата и косата. По-специално това са гамалинолова киселина, а също Омега-3 и Омега-6. Те също са богати на витамини и антиоксиданти. По-специално наблягаме на наличието на витамин Е, известен със своите благоприятни свойства против стареене. Ето и някои от другите предимства на конопа:

Хидратация и подхранване

Сред потвърдените предимства на конопените кремове, както и на конопения шампоан, са способността да хидратират и подхранват кожата и косата. Това значително се подпомага от наличието на гамалинолова киселина, която предотвратява дехидратацията и люспенето на кожата. Използването на козметика с тази активна съставка гарантира по-еластична и сияйна кожа, както и полъскава коса.

Освен това козметиката от коноп има силни свойства против стареене, тоест тези продукти са в състояние да противодействат на влиянието на свободните радикали, отговорни за клетъчното стареене.

Противовъзпалително

Благодарение на наличието на коноп, кремове, мехлеми, шампоани и други козметични продукти, направени с тази съставка, имат противовъзпалителна сила, която може да бъде полезна и при лечението на акне, дерматит, екзема или други дерматологични проблеми. Конопената козметика е в помощ и на чувствителната кожа. Мехлеми, кремове за тяло, както и лосиони за след слънце на базата на тази съставка, се препоръчват за хората с чувствителна кожа или за онези, които са склонни да страдат от суха или напукана кожа.

Продуктите с коноп имат и антивирусно и антибактериално свойство. Затова, използвайки козметични продукти, които го съдържат в добър процент, си осигурявате добра антибактериална и антивирусна защита, необходима в случаи на дерматологични проблеми.

Суха и изтощена коса

Шампоанът от коноп, в комбинация с конопен балсам, могат да са от полза при лечение на суха и дехидратирана коса, като същевременно лекуват раздразнения скалп. Не само козметиката, но и компресите с конопено масло върху косата, биха оказали добро влияние, в случай че косата ви е прекалено суха и склонна към накъсване.

Как да изберем добра козметика на основата на конопа

Производителите на конопена козметика са разнообразни и многобройни, ето защо е важно да знаете как да отсеете тези с най-високо качество. И така, на какво трябва да обърнете внимание? Препоръчително е продуктите, които използвате за грижа за тялото, да са органични и без вредни съставки.

Винаги четете внимателно етикета, за да проверите дали няма петролни производни, алкохол, силикони или алергени в състава на продукта.

Също така ви съветваме да изберете козметика, която не е тествана върху животни и е със 100% растителни съставки. За да разпознаете конопа върху етикета, трябва да знаете, че той най-често е обозначаван като „Cannabis Sativa Seed Oil“.

MDM Truck Repair

Quality Work * Fast Service * Certified Technicians

ASE CERTIFIED

- ✓ Body work
- ✓ Engine repair
- ✓ Transmission repair
- ✓ Electrical
- ✓ Steering
- ✓ APU
- ✓ Frame
- ✓ Air conditioning
- ✓ Drive shafts
- ✓ Cooling, exhaust and intake systems
- ✓ Suspension
- ✓ Clutch
- ✓ Brakes and more

НАЙ-НОВИЯТ СЕРВИЗ ЗА КАМИОНИ.
СПЕЦИАЛНИ ЦЕНИ ЗА НОВИ КЛИЕНТИ.
Качествена работа от сертифицирани техници.

Бързо обслужване.
Чакането е намалено до минимум.
Ниски цени.

2090 N Mannheim Rd,
Melrose Park, IL 60160

Tel.: 708.223.8581
Fax: 708.397.4046

Mumko: 630.748.9520
Huk: 224.425.1953

СВАЛЕТЕ СИ МОБИЛНОТО ПРИЛОЖЕНИЕ BG LINKED И ПУБЛИКУВАЙТЕ БЕЗПЛАТНА МАЛКА ОБЯВА В РЕАЛНО ВРЕМЕ

Снимка: БТА

Снимка: БТА

Лято 2020: Обувките излизат от карантина

Забраните плахо падат една по една и е време за завръщане

Снимка: stiletto.bg

Снимка: БТА

Снимка: Pixabay

ПРОЛЕТИНА НИКОЛОВА
proletina.nikolova@bg-voice.com

Модата за лято 2020 излиза от карантина. След дългите дни и седмици вкъщи най-после можем да захвърлим домашните дънки и да отворим гардероба. Ако дрехите от миналото лято вече не ви стават или вече не ви харесват, а и защото просто е време за нови, то е настъпил часът да надникнете предпазливо в магазина.

Палитра от цветове

Модата е считана за една от най-високите форми на изкуство! Клишето, че собственият стил е отражение на самите нас, на нашата личност и настроение, е самата истина. Началото на новия сезон

Снимка: zapatos

Снимка: fabiani.bg

е перфектният момент за експерименти и освежаване на гардероба. Сега, когато забраните, макар и плахо, падат една по една, идва времето да помислим как да се завърнем в ежедневието по-неотразими отвсякога! Как да постигнем това? Със смели решения, увереност и пъстри комбинации. Нека стъпим на модната сцена по-решителни, вдъхновени и позитивни!

Да видим какво ново се очертава при любимия дамски аксесоар: обувките.

Тази година при спортно-небрежния стил продължават да

доминират вечните сникъри

Ugly сникъри, chunky сникъри, бели сникъри – те продължават да бъдат задължителен компонент от гардероба на модерната жена. Бялото в грубоват стил и масивна подметка остава на фокус, в допълнение от цветни детайли, предимно в неон, и нови бляскави детайли! Пъстрите нюанси внасят свеж полъх в сникър манията.

Балериите – незаменимите пролетни обувки за небрежна визия, се завръщат в нови пленителни цветове. Перфектни в комбинация с феерична пола, пъстра рокля или просто дънки с цветен топ, балериите внасят нотка романтика във всеки аутфит!

Любителите на класиката, които все пак се чувстват привлечени от нюансите на авантюризма, ще се насладят на неотразимите сандали с токчета. Съблазнително червено и цвят горчица са задължителен компонент в лятната визия. В съчетание с пъстър гащеризон с флорални мотиви, привличат погледа от километри!

Снимка: imall

Ако се чудите как да постигнете ефекта effortless style, ето и отговора – платформи... Така обичаните

летни модели с клиновиден ток

подчертават женствената визия и допринасят за постигането на модерната небрежна визия. Комбинирайте с цветен one-piece и оставете обувките да допълнят магията!

Новото нормално е да бъдете извънредно елегантни след края на извънредното положение. За да постигнете перфектния стил, бъдете верни на себе си, но не забравяйте, че малко експерименти никога не са излишни. Вдъхновете се от полъха на лятото, което носи със себе си обещанието за новото началото, и се превърнете в диктатор на вкуса!

СВАЛЕТЕ СИ МОБИЛНОТО ПРИЛОЖЕНИЕ BG LINKED И ПУБЛИКУВАЙТЕ БЕЗПЛАТНА МАЛКА ОБЯВА В РЕАЛНО ВРЕМЕ

Децата на милиардерите в Русия вече са милиардери

Вижте топ 10 на наследниците на руските богаташи

Милиардерите в Русия са натрупали толкова солидно състояние, че и без да работят, и наследниците им вече са милиардери. По оценки на Forbes Русия към 16 април 2020 г. в страната е имало 103 милиардери с общо състояние в размер на 439 млрд. долара.

Ако тази сума се раздели поравно между всичките им деца (281), то всички те също ще са милиардери, като богатството им ще възлиза средно на 1.56 млрд. долара.

Ако разглеждаме ситуацията поотделно, то сумата варира от 18 млрд. долара за наследника в семейството на акционера в „Лукойл“ Вагит Алекперов до 188 млн. за всяко от шестте деца на Владимир Лещиков, собственик на компанията „Славянский мир“.

В класацията на Forbes Русия са включени 20 милиардерски семейства, в които на всяко дете се падат по не по-малко от 2.25 млрд. долара. Общият брой на децата в тези семейства е 51, пише Profit.

Групата на участниците в класацията се е променила, в сравнение с предходната година. В нея влизат петима нови участници от две семейства — син и две дъщери на сенатора от Дагестан Сюлейман Керимов и син и дъщеря на основния акционер във „Фосагро“ Андрей Гуриев.

Ето и кои са най-богатите наследници в Русия:

Снимка: nation-news.ru

Юсуф Алекперов

Снимка: Pro Gorod Samara

Виктория Микелсон

Юсуф Алекперов – 18 млрд. долара

Най-богатият милиардерски наследник в Русия - с 18 млрд. долара, отново е Юсуф Алекперов, който е единственият син на Вагит Алекперов. По думите на баща си Юсуф никога няма да оглави неговата компания.

Той напусна окончателно „Лукойл“ през 2018 г. и в момента се занимава със собствен бизнес, като произвежда енергийната напитка Plan B. Съпругата му Алиса пък има собствена туристическа агенция на име President Travel.

Брат и сестра Микелсон (по 10.1 млрд. долара)

Леонид Микелсон, който е основен акционер в „Новатек“ и „Сибур“, е вторият най-богат човек в Русия с 20.3 млрд. долара. Теоретично това означава по над 10 млрд. долара наследство за неговата дъщеря и брат й.

Виктория Микелсон е изучавала история на изкуствата в Нюйорския университет и от 2016 г. е член на настоятелството на New Museum.

Джахангир Махмудов – 9 млрд. долара

Искандер Махмудов е 15-и в класацията на Forbes на най-богатите хора в Русия с лично състояние в размер на 9 млрд. долара. Той е основен акционер в Уралската минно-металургична компания (УГМК).

Джахангир е завършил Лондонското училище по икономика Hult и от 2012 г. работи в Русия в групата на баща си. През октомври 2019 г. той е назначен за директор на трансформацията в УГМК, а преди това четири години работи като директор по търговските и финансовите въпроси на Челябинския цинков завод на групата.

Тара и Адриан Мелниченко (по 7 млрд. долара)

Андрей Мелниченко е десетият най-богат човек в Русия с 14 млрд. долара. Той е мажоритарен собственик на Еврохим и СУЕК. Мелниченко и неговата съпруга Александра, която е бивш модел, имат две деца – Тара (8 г.) и Адриан (3 г.).

Снимка: buisnessman.ru

Джахангир Махмудов и баща му Искандер Махмудов

Дмитри, Юри и Анастасия Лисини (по 6.7 млрд. долара)

Владимир Лисин заема трето място в класацията на милиардерите в Русия с 20.2 млрд. долара. Той е председател и мажоритарен акционер в една от четирите най-големи стоманодобивни компании в Русия - НЛМК.

Синовете на Владимир Лисин участват в семейния бизнес. Най-големият син Дмитрий, който е възпитаник на LSE, работи във фирмите на баща си от повече от 10 години. Той е в съветите на директорите на две компании и ръководи благотворителния фонд „Институт за социално развитие“.

По-малкият син Юри живее в Лондон, притежава базираната в Люксембург частна инвестиционна компания RiskInvest Holding и 4.25% дял от Fletcher Group, в която влиза и НЛМК. Дъщерята Анастасия учи в Московския държавен университет.

Следващите в Топ 10

Челната десетка на най-богатите наследници в Русия се допълва от:

- Мария Козицина (6.3 млрд. долара), дъщеря на Андрей Козицин (6.3 млрд. долара)
- Наталия, Ксения и Иван Тимченко (по 5.8 млрд. долара), деца на Генадий Тимченко (17.3 млрд. долара), акционер в „Новатек“ и „Сибур“.
- Александър и Ирина Векселберг (по 5.5 млрд. долара), деца на Виктор Векселберг (11.1 млрд. долара)
- Саид, Гюлнара и Амина Керимови (по 5.3 млрд. долара), деца на Сюлейман Керимов (15.9 млрд. долара)
- Анастасия, Иван, Василий, Варвара Потанини и техният брат (по 4.7 млрд. долара), деца на Владимир Потанин (23.5 млрд. долара).

СВАЛЕТЕ СИ МОБИЛНОТО ПРИЛОЖЕНИЕ BG LINKED И ПУБЛИКУВАЙТЕ БЕЗПЛАТНА МАЛКА ОБЯВА В РЕАЛНО ВРЕМЕ

$255 млрд. - печалбата на 25-имата най-богати в света за 2 месеца

▶Най-доходоносен този период се е оказал за шефа на Facebook Марк Зукърбърг

Общото състояние на 25-имата най-богати хора в света се е увеличило с 255 милиарда долара само за изминалите два месеца. Това показва публикувана оценка на Forbes преди дни. Анализът сочи, че увеличеното състояние е свързано с пандемията от коронавирус.

Според списанието най-успешен във финансово отношение разглежданият период е бил за Марк Зукърбърг, чието богатство е нараснало с 31 милиарда долара до 86,5 милиарда долара.

Основна причина е поскъпването на акциите на оглавяваната от него компания Facebook. Зукърбърг се е изкачил от седмо на четвърто място в класацията на най-богатите в света.

Шефът на Амазон (Amazon) Джеф Безос е спечелил за тези два месеца 29,9 милиарда долара, също благодарение на по-високите котировки на акциите. Неговото състояние е достигнало 146,9 милиарда долара. Той продължава да е най-богатият човек в света.

Богатството на Бил Гейтс, един от основателите на Майкрософт (Microsoft), се е повишило

с 11,9 милиарда долара до 106,5 милиарда долара

Активите на главния изпълнителен директор на френската група Луи Вюитон Моет Хенеси (Louis Vuitton Moet Hennessy) Бернар Арно са увеличили стойността си с 12,8 милиарда долара до 94,1 милиарда долара, а на ръководителя на инвестиционния фонд Бъркшър Хатауей (Berkshire Hathaway) Уорън Бъфет - с 6 милиарда до 69,2 милиарда долара. Съоснователят на Оракъл (Oracle) Лари Елисън вече е с 10,4 милиарда долара по-богат, притежавайки общо 66,4 милиарда долара.

Марк Зукърбърг

Джеф Безос

Бившият шеф на Майкрософт Стив Балмър е прибавил 14 милиарда долара към състоянието си, което е достигнало 65,4 милиарда долара, а Лари Пейдж, един от основателите на Гугъл (Google), е натрупал още 14,2 милиарда долара до общо 63,6 милиарда долара. Състоянието на Сергей Брин, другия основател на Гугъл, се е увеличило с 13,7 милиарда долара до 61,3 милиарда долара, а на собственика на търговската верига Сара (Zara) Амансио Ортега - с 5,2 милиарда долара до 60,5 милиарда долара.

Бил Гейтс

Бернар Арно

Снимки: Flickr

Уорън Бъфет

През отчетния период всичките 25 милиардери, включени в списъка, са били на печалба. Общо активите им са достигнали близо 1,5 трилиона долара. Специалистите на Forbes основават оценките си предимно на информацията за промяна в стойността на акциите. Служителите на списанието са констатирали, че доходите на населението в условията на пандемията като цяло са намалели.

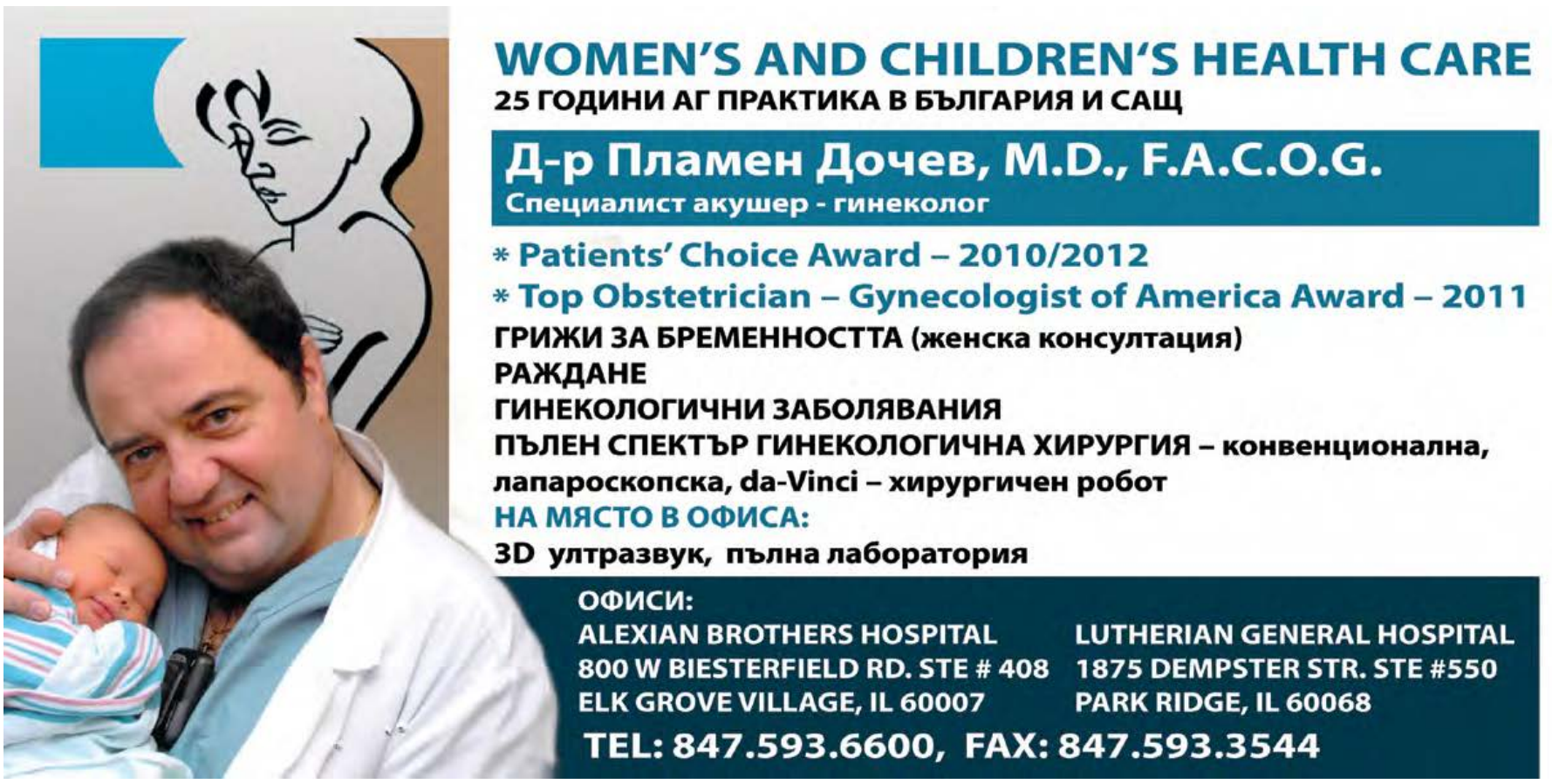

☹ 😐 ☺

Катаджия връчва току-що съставения акт на провинил се шофьор, който пита:

- И какво да го правя сега тоя лист?

Катаджията:

- Ще си го пазите, още три такива и ще получите уникалната възможност да карате колело.

☹ 😐 ☺

- Сто мили в час? - изненадва се шофьорът. - Та аз се движех със скорост не по-голяма от петнайсет мили в час!

- А може би ще кажете, че изобщо сте стояли на едно място? - ехидно пита полицаят.

- Ами да! Практически направо бях спрял!

- Чудесно! Глоба от сто долара!

- За какво?

- За спиране на непозволено място.

☹ 😐 ☺

Самолет трябва да прелети транзит над Сирия. Сириец се моли на двамата пилоти:

- Като наближим моето село, снижете на 50 метра и аз ще скоча!

Самолетът наближава селото, единият от пилотите съобщава на сириеца и той скача.

Вторият пилот пита:

- Защо го излъга? Ние не сме на 50 метра, а на 250 метра от земята.

- Предния път, като снижих на 50 метра, един сириец слезе, а петима се качиха...

☹ 😐 ☺

Жена се возя в такси и се обръща към шофьора:

- Господине, бихте ли ми спрели ей там... до онова котарache?!

Шофьорът:

- До предните или до задните лапички, госпожо?

☹ 😐 ☺

Мъж закарва трабанта си на сервиз и казва:

- Искам да му поставите дискови спирачки.

- Десет лева.

- Искам да му сложите и двигател от ферари.

- Десет лева.

- И тунинг вътре и вън.

- Десет лева.

Мъжът пита смаяно:

- Бъзикате ме!

Майсторът отговаря:

- Ами ти пръв започна!

☹ 😐 ☺

На светофара е спрял последен модел мерцедес. Едно трабантче не успява да спре навреме и се натриса отзад в мерцедеса. Отвътре се показва една мутра и човечецът в трабанта почва да си чете молитвата, но мутрата се прибира.

- Ох, отървах кожата - си мисли той.

Светофарът светва зелено и тръгват. Мерцедесът отпрашва напред, но на следващия светофар шофьорът на трабанта пак се заблеял и отново се натриса в мутрата. Оня излиза и тръгва към трабанта.

- Е, сега вече край - си вика прежълтял шофьорът, а мутрата се надвесва на прозорчето и го пита:

- Брато, мен като ме няма, ти как спираш?

☹ 😐 ☺

Немско семейство си говори:

- Представи си, фрау Майер паднала на леда на улицата!

- Какъв ужас!

- И при това много се контузила.

- Какъв ужас!

- Но са намерили добър хирург.

- Интересно...

- И сега изглежда както преди!

- Какъв ужас!

☹ 😐 ☺

Шотландец станал министър. Кметът на неговия роден град решил да му подари мерцедес.

- Не мога да го взема. Всички ще оценят това като рушвет.

- Ами тогава да ви го продам за двайсет долара?

- Така може. Ще купя два.

☹ 😐 ☺

Чукчата си купува огромен апартамент в града. Идват му гости и той започва да ги развежда из апартамента. Влизат в хола - мебели няма, само зелени тапети и зелен мокет.

- Какво е това?

- Тундра.

Отиват в спалнята - пак тундра. Другата спалня - тундра. Кухнята - и тя тундра. Гостите се чудят:

- А къде спиш тогава?

Показва им тоалетната - махнал тоалетната чиния и спретнал там иглу.

- Ама къде ходиш по нужда?

- Е, тундрата е голяма....

☹ 😐 ☺

Разговор между приемчик и клиент в автосервиз за ремонт на джипове.

- Какво оплакване имате от автомобила?

Клиент:

- Ми като вдигна 200-230 км в час, и се чува едно „дум“ отдолу.

Приемчикът:

- Знам от какво е. Прибира ви се колесникът.

☹ 😐 ☺

Сомалийски имигрант пристига в Берлин. Спира първия срещнат човек, дето вижда, и му казва:

- Благодаря ви, господине. Германия ми позволи да живея тук, даде ми жилище, помощи за храна, безплатно медицинско обслужване, безплатно образование и никакви данъци!

Минувачът му казва:

- Имате грешка, аз съм афганистанец.

Сомалиецът продължава нататък, среща друг минувач:

- Благодаря за красивата ви страна и т.н.

А човекът му казва:

- Аз не съм немец бе, аз съм иранец.

Сомалиецът не се отказал, продължава нататък, стиска ръката на следващия минувач и пак го поздравява.

- Благодаря ви за всичко във вашата прекрасна Германия!

- Абе, човек, аз не съм германец, аз съм турчин!

- Е, добре де, а къде са германците?

- Къде, къде – погледнал си часовника минувачът – на работа са в момента.

☹ 😐 ☺

Става катастрофа – руски самолет пада в океана. Двамата пилоти плуват и се карат:

- Разправях ли ти аз да не сипваш водка и на автопилота? А ти – традиция било, така трябвало…

☹ 😐 ☺

- Как се казваше това, дето са записани всичките ти мечти и желания?

- Наказателен кодекс?

☹ 😐 ☺

- Сине, трябва да ти го кажем - ти си осиновен.

- Знаех си! Искам да се запозная с биологичните си родители.

- Ние сме биологичните ти родители.

Габровец развежда приятелите си в новата си къща и казва: -Това е столовата и - не дай си, Боже, в нея да могат да се поберат 15 души.

Но осиновителите пристигат след половин час... Събирай си нещата.

☹ 😐 ☺

Лети пътнически самолет. По пътеката между пътниците минава пилот с парашут на гърба. Един от пътниците пита:

- Какво става?

- Неприятности в работата.

☹ 😐 ☺

Съдят шофьор, сгазил 52 души. Съдията:

- Подсъдими, обяснете как успяхте да направите това?

- Нямах лоши намерения. Ето какво се случи – карам си аз по един тесен път. Спирачките отказаха и виждам, че от едната страна на пътя вървят 50 души, а от другата двама. И тъй като не съм изверг да прегазя 50 души, избрах двамата. Тъкмо сгазих първия, когато вторият, мръсникът му с мръсник, побегна на другата страна...

☹ 😐 ☺

По време на дълъг полет двамата пилоти разговарят:

- Да вземем да пием по едно кафе и след това да правим секс със стюардесата, а?

- Ами, да…

Обаче микрофоните били включени и разговорът се чувал из целия самолет. Стюардесата се притеснила и хукнала към пилотската кабина да им каже. В бързината се препънала в килимчето и паднала в скута на една бабичка. Тя й помогнала да стане и рекла:

- Ще се убиеш бе, чедо! Защо бързаш? Те казаха, че първо ще пият кафе...

☹ 😐 ☺

На въпроса: Кое е най-неприятното при паралелното паркиране? 98% от анкетираните жени шофьори са отговорили: - Свидетелите!

☹ 😐 ☺

Глас от високоговорителя в самолет:

- Уважаеми пътници. Щастливи сме да ви приветстваме с добре дошли на новия петзвезден авиолайнер. На първия етаж вие можете да посетите бар и дискотека, на втория етаж можете да отдъхнете приятно в ресторанта, на третия да поиграете тенис, на четвъртия да поплувате в един от четирите басейна, а на петия да изпробвате уменията си на боулинг. А сега, уважаеми пътници, моля, затегнете коланите, нашият пилот ще се опита да вдигне цялата тая простотия във въздуха!

Виц в снимка

Hristo Nikolov
Sales Associate

Cell 708.717.6098
Office 630.378.2500
Fax 630.378.4632

hristo@windycityjay.com
www.windycityjaytrucksales.com

WindyCityJay Truck Sales, Inc.
109 W South Frontage Rd., Bolingbrook, IL 60440

HOME REALTY GROUP

NASKO IVANOV
MANAGING BROKER/OWNER

СЪДЕЙСТВИЕ ПРИ КУПУВАНЕ/ПРОДАВАНЕ
НА НЕДВИЖИМО ИМУЩЕСТВО

Residential & Commercial
Short Sale & Foresclosure
Bank Owned & Auction

Phone: 708-856-1440
Email: nasko@ymail.com

10700 W Higgins Rd, Ste. #220, Rosemont, IL 60018

▶ RESIDENTIAL ▶ COMMERCIAL/INVESTMENT
▶ RENTAL PROPERTIES

Kristiana Yordanova
Your trusted Realtor
773-621-8836 | kyordanova@StarckRE.com

STILIAN DINEV
MANAGING BROKER

(312) 451-1561
SDINEV@YAHOO.COM

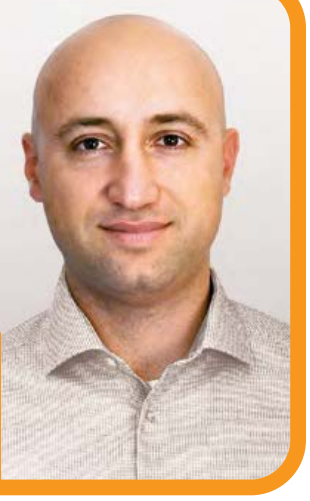

FOR ALL YOUR REAL ESTATE NEEDS
Short Sales • Foreclosures • Rentals

VANGUARD REALTY, INC.
2748 LINNEMAN ST, GLENVIEW, IL 60025

GR6 LLC **Женя Вичева**

Такси, нотариални заверки, апостили, пълномощни, преводи, разводи, декларации за пътуване на деца, покани, визи, гражданство, имиграция, регистрация на фирми, IFTA, IRP, 2290 И ДР.

ЗАСТРАХОВКИ – ЗДРАВНИ, АВТО & ДОМ, ЖИВОТ.

ГАРАНТИРАНИ НИСКИ ЦЕНИ

Адрес: 3826 Emerson Dr, Schiller Park, IL 60176
Email: rwicev@yahoo.com
Tel.: 847-928-9493
Fax: 847-447-3019

NovaFunerals.com
HALF PRICE FUNERAL SERVICES

ПОГРЕБАЛНИ УСЛУГИ

- ТРАДИЦИОННИ ПОГРЕБЕНИЯ
- КРЕМАЦИИ
- ИЗПРАЩАНЕ НА ПОКОЙНИКА В БЪЛГАРИЯ
- ГАРАНТИРАМ НИСКИ ЦЕНИ
- ПОМОЩ ПРИ ПОКУПКА И ИЗБОР НА ПАМЕТНИЦИ

НЕЛИ НОВА
ПОГРЕБАЛЕН ДИРЕКТОР
773-547-5354
Email: nelinovafuneral@gmail.com
www.NovaFunerals.com

ЕДИНСТВЕНИЯТ ПОГРЕБАЛЕН ДОМ
В ЧИКАГО, КЪДЕТО В ТЪЖНИ МОМЕНТИ
ЩЕ ВИ СЕ ПОМОГНЕ НА РОДЕН ЕЗИК.

G.L. Hills Funeral Home
745 Graceland Avenue, Des Plaines, IL 60016

ВАШАТА ВИЗИТКА ТУК

vizitki@bg-voice.com
tel: 7084156985

$35 на брой
за 1, 2, 3 месеца
$25 на брой след първите
3 месеца

ВАШАТА ВИЗИТКА ТУК

vizitki@bg-voice.com
tel: 7084156985

$35 на брой
за 1, 2, 3 месеца
$25 на брой след първите
3 месеца

ВАШАТА ВИЗИТКА ТУК

vizitki@bg-voice.com
tel: 7084156985

$35 на брой
за 1, 2, 3 месеца
$25 на брой след първите
3 месеца

ВАШАТА ВИЗИТКА ТУК

vizitki@bg-voice.com
tel: 7084156985

$35 на брой
за 1, 2, 3 месеца
$25 на брой след първите
3 месеца

СВАЛЕТЕ СИ МОБИЛНОТО ПРИЛОЖЕНИЕ BG LINKED И ПУБЛИКУВАЙТЕ БЕЗПЛАТНА МАЛКА ОБЯВА В РЕАЛНО ВРЕМЕ

Астрологична прогноза

27 май - 2 юни 2020 г.

ОВЕН

Ще срещнете признание за отминали усилия и ще получите похвала за качествата, уменията и талантите ви. При всички случаи ще успеете да изпъкнете и най-вероятно ще получите интересни предложения за бизнес или съвместна дейност. Не са изключени обаче конфронтации с партньора или с близък до вас човек във връзка с общи финанси или съвместни дейности.

ТЕЛЕЦ

Самодостатъчността е хубаво нещо, но няма нищо лошо в това да си признаете, че имате нужда от нечие присъствие, както и да се борите за него. Възможни са семейни ангажименти или работа покрай дома и обзавеждането ви. Ще имате нужда от почивка, разтоварване и домашен уют. Възможно е да се отдадете на романтични изживявания с човек, когото харесвате.

БЛИЗНАЦИ

Ще имате нови и интересни преживявания. В личен план е възможно да афиширате връзка, да затвърдите отношения с любим човек или да получите интересни покани и предложения. Очаква се да имате голям пробив в кариерата и да постигнете значителни професионални успехи. Нещата ще ви се случват от само себе си и с не много усилия. Възможно е да промените визията си.

РАК

Ще бъдете много продуктивни през целия период. Много е вероятно да приключите с проект, който ангажира вниманието ви от известно време. Ще сте силно ценени и от шефове, и от подчинени. Ще имате възможност да стартирате важни за вас проекти. Ще поглезите близък до вас човек и ще изкарате ползотворно време с него в приятна атмосфера.

ЛЪВ

Не е изключено да успеете да намерите решение на отдавна тормозещ ви проблем. Ще ви стане леко напрегнато в работата и за това е най-добре да намерите начин да релаксирате, като намерите време за по-дълги разходки на чист въздух. Голяма част от вас ще са влюбени и доста идеалистични по отношение на любимия човек. Важно да внимавате с прибързаните изказвания.

ДЕВА

Ще прекарате по-голямата част от свободното си време с най-близките ви хора. Може да получите изненадващи обаждания, съобщения или доставки. Добре е да сте внимателни със средствата за предвижване и комуникация, както и при подаването или получаването на документи. Приятелството изисква честност, но не правете непоискано добро.

ВЕЗНИ

Ще успеете да блеснете в службата и да направите много добро впечатление на хората, с които работите. Срещате се с хора, които могат да ви бъдат много полезни при дейността ви. Всичко зависи от това как ще оформите предложението си. Печелите доверието на влиятелна личност. Ще трупате дивиденти и ще израствате стремглаво в професията.

СКОРПИОН

Може да изникнат конфликти в семейството заради много малкото време, което успявате да отделите за близките си. Добре ще е да не ги задълбочавате с излишни анализи. Не е изключено възрастен роднина да има нужда от вашата помощ и да ви се наложи да се отзовете. Ще сте на любовна вълна и по всяка вероятност ще успеете да се насладите на време с партньора или децата.

СТРЕЛЕЦ

Ще сте наистина успешни в обществен план и докато отмятате задачите си, ще направите впечатление на важни за вас хора. Някои от вас ще демонстрират нови придобивки, други ще афишират връзка или важна личностна промяна. Голяма част от вниманието ви ще се върти около финансовите ви дела. Ще си правите равносметка и ще се опитвате да сте спестовно настроени и прагматични.

КОЗИРОГ

Ще се освободите от много свои притеснения и страхове. Истината е, че просто ще осъзнаете колко силни сте в действителност. Сякаш служебните дела са поели властта над живота ви. Разбира се, важно е да свършите всичко, и то по най-добрия възможен начин. Ще флиртувате с човек, който отдавна ви е влязъл под кожата. Много вероятно е да успеете да се сближите с него.

ВОДОЛЕЙ

Не е изключено да си имате пререкания с половинката заради ваши решения да работите на две места. Постарайте се да сте толерантни и да се концентрирате върху настоящето, избягвайки да нищите стари проблеми. По този начин ще стигате до консенсус. Възможно е да имате ангажименти по кредити, общи финанси, инвестиции или наследства.

РИБИ

Отделете достатъчно време и се отпуснете в приятната компания на близки и познати, като не пренебрегвате и личните си желания. Не се страхувайте да поставите ново начало в личен план. Полагайте усилия, но се проявете като лоялни партньори и приятели. Дори и някой да не е оправдал гласуваното от вас доверие, важно е да сте готови да направите компромис.

СВАЛЕТЕ СИ МОБИЛНОТО ПРИЛОЖЕНИЕ BG LINKED И ПУБЛИКУВАЙТЕ БЕЗПЛАТНА МАЛКА ОБЯВА В РЕАЛНО ВРЕМЕ

От Рейн до Странджа: Легенди за русалки, самодиви и змейове

Приказките може и да ви се сторят наивни, но хората се кълнат, че са истински

ЛЮБА МОМЧИЛОВА
luba@bg-voice.com

Река Рейн

Райско местенце, закътано в Европа, крие страшна легенда. Товарни кораби пътуват на север по река Рейн до скалата Лорелай в близост до градчето Санкт Гоарсхаузен в Германия. Една от най-известните легенди разказва за русалката Лорелай, седнала на скалата и омайваща рейнските лодкари с песента си. Толкова се унасяли от гласа й, че не обръщали внимание на опасните скали в реката и корабите им се разбивали в тях.

Днес обаче мястото очарова с красотата си.

Чудно красивата девойка Лорелай била влюбена в също толкова красив младеж. Всъщност, историята измислил един германец през 19 век, Клеменс Бертано, който разказал как една обвинена във вещерство девойка била осъдена да отиде в манастир, а по пътя видяла любимия си от скалата и се хвърлила в реката долу.

Водовъртеж бързо обърнал лодката му, вдигайки като стълб пръски вода край хвърлените весла, и я ударил в скалата. В ужас гледала Лорелай как рицарят й потъва. Водовъртежът го повличал. Сълзи опарили очите на Лорелай. Видяла тя, че

рицарят не се бори с вълните

не се хваща за парчетата от лодката.

Мислейки само за това как да спаси любимия си, Лорелай протегнала ръце. Все по-ниско се навеждала тя, но изведнъж се смъкнала от скалата и паднала. Дългите й коси заплували над водата като златен кръг. Лорелай и рицарят се скрили заедно във вълните.

В същия миг от дъното долетял далечен глух удар. Казват, че рухнал кристалният дворец на стария бог на Рейн, който го изградил под скалата. Рибите влизали през безбройните прозорци на двореца. Водорасли като килими застилали мраморните му подове. От живота в дълбокия тъмен вир

белобрадият бог Рейн станал мрачен и зъл

Оттогава никой повече не е виждал стария бог. Тамошните жители отдавна са го забравили.

Скалата Лорелай

А Лорелай я помнят. Живи са още разказите за златните й коси, за дивните й песни, за злощастната й съдба.

Казват, че и сега понякога Лорелай се появява на скалата при залез слънце и реши с гребен дългите си златни коси. Тялото й е станало съвсем прозрачно, а гласът й едва се чува.

И в наши дни наричат това чудновато място „Скалата на Лорелай"...

Долмените в Странджа

И ако си мислите, че в България няма самодиви, грешите. Едва ли има друго място в Родината, което да пази толкова много митове и легенди, невероятни истории за танцуващи в транс самодиви и страшни змейове, които крадат най-красивите девойки, като Странджа планина.

Приказките за самодиви може и да ви се сторят наивни, но хората в Странджа се кълнат, че са истински. И съвсем не на шега си носят в джоба глава чесън или парче от змийска кожа. Казват, че тези две неща имали чудодейна сила и пазели от самодивска магия.

Не е за вярване, но както всички легенди в Странджа, и тези са преплетени с реалността. Тук дори си имат истински доказателства за страшните създания, и то не едно и две. Артефакт, доказващ съществуването на змейовете, са именно долмените. И няма как да е другояче - иначе защо местните ще ги наричат „змейови къщи"?! Те са неразривно свързани с древните легенди за

великани в човешки образ

които крадат хубавите момичета.

За Марков камък пък има няколко легенди, като една от тях е свързана с юнака Крали Марко, който като минавал през района на път за Истанбул, взел камъче и го метнал зад гърба си. Според друга легенда камъкът е изпуснат от свята Богородица, за да помогне на император Константин в изграждането на крепостната стена на Константинопол.

Марков камък е добре познат на жителите в близките села. В миналото те се събирали на голям събор около камъка и давали курбан.

Селцето Шишанци пък, намиращо се едва на 5-6 км от българо-сръбската граница, е известно като

едно от най-страшните места в България

Тук никой не смее да излезе след 9 часа вечерта. Причината за това е, че всяка вечер по улиците на селото се чуват викове, гласове на мъже, жени и деца и биене на тъпани. Скептици казват, че това са чакали, но по-възрастните разказват, че когато са били по-млади, са виждали как високи жени с бели роби са танцували край селцето в кръг с вдигнати към небето ръце.

Според легендата гласовете са на жестоко убити хора. Преди много много време тръгнали сватбари от съседно село, за да дават булка в Шишанци. Момичето обаче било желано от друг, който не искал да я дават в това село. По пътя към селото на сватбарите им била направена засада и всички били избити. И да не повярвате в това, обаче възрастните разказват, че от тогава те бродят в района – я като призраци, я като самодиви...

Снимки: Wikipedia

Местните вярват, че водата, която се събира в Марков камък, е лековита.

Работа
Предлагам

Balkan Cuisine
BALKANIKA
Ресторант "Балканика"
търси
• СЕРВИТЬОРИ
• БАРМАНИ
• ПЕРСОНАЛ ЗА КУХНЯТА
Отлично заплащане!
Тел. : 224-600-1550

Chicago + suburbs

OWNERS & DRIVERS,
Цена US$ 0.00, Зипкод 60048, Малка компания предлага работа за CDL шофьори и собственици на камиони! *Midwest Accounts!*Strong 24/7 Dispatch!*Dispatcher with Over 15 years Experience *Предимно леки товари!*Direct Deposit every Friday* Намаления за гориво до $0.70/г.Tel:847-483-8787 8476659273 №17632

БОЯДЖИЙ ,
Цена US$ 0.00, Зипкод 60004, Търся Бояджий. Тел. 773-865-0406 7738650406 №17635

DRIVER CDL CLASS A,
Цена US$ 0.00, Зипкод , looking for OTR truck driver with min.2 years exp.Good miles- good pay, midwest-west coast runs.For more info call 708-372-2576 7083722576 №17638

BG DISPATCHERS,
Цена US$ 1.00, Зипкод 0, Bulgarian trucking company is looking for BG dispatchers to work from home. Call-1-847-630-6652. 18476306652 №17640

NETWORK TECHNICIAN,
Цена US$ 0.00, Зипкод 60067, ESAH Inc is looking to hire a Network Technician with prior experience working with complex networks. The Network Technician will work with our Wired Cisco Tunnel Network. Call 8472021249 ext.311 or email:recruiter@europeanservice.org 8473270224 №17618

CDL DRIVER ZA OTR,
Цена US$ 0.00, Зипкод 60068, Tarsya CDL driver za OTR. Po vazmojnost s chist record i pone 6 mes. opit. Haz Mat e plus. Volvo truck, I shift. Shte ste dovolni ot zaplashtaneto i rabotata s nas. Cell 224-659-1690 №17619

МЕХАНАТА TAVERN & RESTAURANT
РЕСТОРАНТ „МЕХАНАТА"
ТЪРСИ
БАРМАНИ, СЕРВИТЬОРИ
И ОПИТНИ ГОТВАЧИ
отлично заплащане
FULL or PART TIME
773-817-7911

ПУБЛИКУВАЙТЕ МАЛКА ОБЯВА
В РЕАЛНО ВРЕМЕ
ДО 500 СИМВОЛА И СЪС СНИМКА
БЕЗПЛАТНО
САМО ПРЕЗ МОБИЛНОТО ПРИЛОЖЕНИЕ BG LINKED
СВАЛИ ОТ
Available on the App Store
GET IT ON Google play

ШОФЬОРИ С КАМИОНИ,
Цена US$, Зипкод , Предлагаме достъп до приложението за търсене на товари. Споделяме rate confirmation с шофьорите за всеки товар. Фирмата взима 10% от rate confirmation и другото е за шофьора. Приемаме желанията на шофьорите за какви курсове искат да карат. Диспечерите ни са българи. Предлагаме и fuel карта. 7199920479 №17607

ШОФЬОРИ И OWNER OP.,
Цена US$ 0.00, Зипкод 60056, Малка транспортна компания търси да назначи CDL class A шофьор и OWNER OPERATORS. Предлагаме идивидуално и коректно отношение, добро и честно заплащане. За повече информация: 847-571-0945. 2248480266 №17616

КОЙТО ТЪРСИ,НАМИРА !,
Цена US$ 0.00, Зипкод 60005, Здравейте,ние сме малка транспортна компания.Търсим шофьори и собственици на камиони,с които да работим,без напрежение,с уважение! Нашата компания е основана от собственик на камион,който знае и разбира нуждите на шофьорите си! За повече инфо 850-460-4949 Даниел,приказки от 1001 нощ не предлагаме! 8504604949 №17623

COMPANY DRIVER,
Цена US$ 30.00, Зипкод 60007, Предлагаме 30% от товарите.Ново волво автоматик. Перфектни условия 2243882400 №17625

DISPATCHER WANTED,
Цена US$ 0.00, Зипкод 60047, Small trucking company is Hiring Dispatcher for its office in Lake Zurich. Position requires good English, great computer skills, excellent customer service. For more info Call 773-580-4032 №17627

MECHANIC,
Цена US$ 0.00, Зипкод 60120, Eddie Truck Repair located in Elgin, IL is looking for full time truck and trailer mechanics. For more info, please contact - 773-656-8076 №17605

CDL DRY VAN,
Цена US$ 0.00, Зипкод 60056, Професионалист с опит и без нарушения. Каране и почивка- по договаряне. Започване веднага. Само за най-добрите водачи! 7734128280 №17611

CDL DRIVER,
Цена US$, Зипкод 60102, Tarsiq shofior s HAZMAT volvo i shift 65 centa na milq ili 30% ot tovara 7739990812 №16740

РАБОТНИЦИ В СКЛАД ЗА ГУМИ,
Цена US$, Зипкод 60007, Търсим отговорни, надеждни и мотивирани работници в склад за гуми на пълен работен ден. Задължително валидна шофьорска книжка. Познания по английски са желателни. Работно време: Пон - Пет 8am - 5pm, Събота - 8am - 2pm. Складът се намира в Elk Grove Village IL. Телефон: 630-509-3722 №17006

ТЪРСИ СЕ МЕХАНИК,
Цена US$ 0.00, Зипкод 60120, Eddie Truck Repair в Elgin търси да назначи механик на камиони и трейлъри. Опит не е задължителен, но е препоръчителен. Много добро заплащане. За повече информация - 773-656-8076. №17604

DRIVER,
Цена US$, Зипкод 60193, Looking for driver,class A,double-triple,experience minimum six months. Single steady run,good pay,every weekend at home. call:847-877-4745 №17591

КОЙТО ТЪРСИ,НАМИРА!,
Цена US$ 0.00, Зипкод 60005, Здравейте! Ние сме малка транспортна компания.Търсим шофьори и собственици на камиони, с които да работим, без напрежение, с уважение! Нашата компания е основана от собственик на камион, който знае и разбира нуждите на шофьорите си! За повече информация 850-460-4949 Даниел, приказки от 1001 нощ не предлагаме! №17624

NON CDL REQUIRED,
Цена US$ 0.00, Зипкод 60005, Шофьор-доставчик (Delivery Driver) с любителска книжка, (Class: D) за доставки на хартия и офис консумативи. Изисквания: желание за работа и валидна шофьорска книжка. Ползването на английски език не е задължително. Заплащане $18–$20 на час. Ежедневни маршрути от Buffalo Grove. Работна седмица, от понеделник до петък. За контакти: (224) 518 7032 careers@tangraexpedited.com №17500

CDL DRIVER,
Цена US$ 0.00, Зипкод 60007, Собственник на камион търси шофьор, хазмата е +. Камиона се диспечва от човек ,който знае за кво става дума.За повече инфотмация на тел.847-749-9161 №17574

REGIONAL CDL DRIVER,
Цена US$ 0.00, Зипкод 60047, Hiring Regional and OTR , CDL drivers.Need min of a 3 years of experience and good record. For more info call 773-580-4032 №17538

РАБОТА ЗА CDL DRIVER,
Цена US$, Зипкод 55, Предлагам работа за CDL CLASS A Driver. 50% drop and hook. Regular accounts. 55c/mile. Прибиране всеки уикенд. Богат избор на акаунти. Тръгване с натоварено ремарке от Чикаго. Възможности за избор на регион - South to Texas, Midwest, West, East. Заплащане на седмица. 2244366441 №17566

COMPANY DRIVER CDL-A,
Цена US$ 0.00, Зипкод 60010, Small Trucking company is Hiring company drivers. 2019 Volvo truck and 2020 dry van. Good pay . for more info call 773-580-4032 №17552

E TRADE INC
Your Trusted Heating&Cooling Partner
INSTALL CONFIDENCE
YORK INSTALL CONFIDENCE

With a new YORK® furnace or complete system:
Сервиз, ремонт и инсталиране на ОТОПЛИТЕЛНИ и КЛИМАТИЧНИ ИНСТАЛАЦИИ
КОНСТАНТИН ГОСПОДИНОВ
Тел.: 224-622-1361
E_trade@usa.com
www.heatingandcoolingillinois.com

ВАШАТА БЕЗПЛАТНА МАЛКА ОБЯВА ТУК

Изпратете ни текста на вашата малка обява (до 8 колонореда) и ние ще я публикуваме тук. Ако искате вашата обява да се откроява на цветен фон, цената е $11 на брой. А ако искате да добавите и снимка - $21 на брой.

ВАРИАНТ №1: От вашият компютър. Отидете на **www.bg-VOICE.com,** в десният горен ъгъл ще намерите бутон "Публикувай малка обява от тук", кликнете върху него и попълнете формата.

ВАРИАНТ №2: Изпратете ни този талон с текста (и чек или мъни ордер, ако обявата ви е платена) до: Bg Voice Inc, 21180 N Highwood Rd, Kildeer, IL 60047

КАТЕГОРИЯ:.....
ТЕЛЕФОН:.....
E-MAIL:.....
.....
ТЕКСТ НА ОБЯВАТА:.....
.....
.....
.....
.....

Ако искате да доставяме безплатно BG VOICE във вашия офис, пишете ни на имейл *newsroom@bg-voice.com*

КЪДЕ ДА НИ НАМЕРИТЕ?

САЩ
ИЛИНОЙС
Addison
Algonquin
Arlington Heights
Bloomingdale
Chicago
Darien
Des Plaines
Downers Grove
Elgin
Elk Grove Village
Glendale Heights
Hanover Park
Hoffman Estates
Morton Grove
Mount Prospect
Niles
Norridge
Palatine
Rosemont
Schaumburg
Schiller Park
Skokie
Westmont
Wheeling
Wood Dale
ATLANTA, GA
ATLANTIC CITY, NJ
BOSTON, MA
DENVER, CO
LAS VEGAS, NV
MYRTLE BEACH, SC
NEW YORK, NY
PHILADELPHIA, PA
PHOENIX, AZ
SAN DIEGO, CA
ST. PAUL, MN
TAMPA, FI
WASHINGTON DC
WIND GAP, PA

КАНАДА
MISSISSAUGA
ETOBICOKE
EAST YORK, DON MILLS & NORTH YORK AREA
Български църкви и административни сгради и здравни кабинети

Ако искате BG VOICE и при вас - пишете ни на newsroom@bg-voice.com или се обадете на 708 415 6985

ADMINISTRATIVE WORK,
Цена US$ 17.00, Зипкод 60172, Transportation company out of Roselle, IL is looking for a full time accounting person to work in the billing department. Hours are from 8am-5pm Monday to Friday. 7736563865 №17053

ACCOUNTING FULL TIME,
Цена US$ 0.00, Зипкод 60172, Looking for a full time position for someone to do billing/accounting and general administrative work. Competitive pay. Immediate opening. Please call now at (773)6563865 №17055

ACCOUNTING FULL TIME,
Цена US$ 0.00, Зипкод 60172, Transportation Company looking for a full time position for someone to do billing/accounting and general administrative work. Competitive pay. Immediate opening. Please call now at (773)6563865 №17060

DRIVER,
Цена US$ 0.00, Зипкод 60016, Здравейте колеги,търся нормален човек който си търси нормална работа с нормален диспеч от България,над 10 год. опит.За повече инф. 312-730-8025 №17575

OWNER OPERATORS !!!,
Цена US$ 0.00, Зипкод 60048, Работа за собственици на камиони!*Midwest Accounts!*24/7 Dispatch от Dispatcher с 15 год. опит в бранша! *Предимно леки товари! *Direct Deposit всеки Петък! *Карти с Намаление за гориво до $0.70/г. Tel:847-483-8787 8476659273 №17472

TRAILER,
Цена US$ 0.00, Зипкод 60191, Trailer 2017 Great Dane for rent. Good condition , new tires. Tel: 224 409 4035 2244094035 №17533

СНАБДИТЕЛ,
Цена US$ 0.00, Зипкод 60527, Строителна Фирма наема работници за снабдяване на строителни материали Изисква се шофьорск книжка, минимален английски и възможност да вдига 50 паунда. За повече информация обадете се в офиса ни в Burr Ridge 630-227-1111 №17294

TRUCKING DISPATCHER
Цена US$, Зипкод 60004, Диспечер с опит търси работа. Намирам се в България.: +359-876-511-784 Viber №16634

MAINTENANCE MANAGER,
Цена US$ 0.00, Зипкод 60067, Транспортна фирма търси мейнтененс за около 60+ камиона. Опит в сервиз или подобна позиция е задължителен. 360.970.6448 №17215

ТЪРСЯ NANNY,
Цена US$ 15.00, Зипкод 60005, Спешно търся жена за гледане на две деца На 8 и 13 г за Петък след училище до вечерта.Трябва да има собствен превоз.Районът на Arlington Heights 2246224174 №17227

OWNERS $$$,
Цена US$0.00, Зипкод 60048, Предлагаме работа за CDL шофьори и собственици на камиони! *Midwest Accounts!*Strong 24/7 Dispatch!*Предимно леки товари!*Direct Deposit!* Намаления за гориво до $0.70/г. Tel:847-483-8787 8476659273 №17166

CDL ШОФЬОР,
Цена US$0.00, Зипкод 60169, Търся отговорен CDL Hazmat шофьор на камион I-Shift Volvo, голямата кабина с APU, Около 3000-3500 мили седмично, $0.60/миля. Отлична работна среда с човешко отношение. 7737421234 №17074

OWNERS !!!,
Цена US$0.00, Зипкод 60048, Малка компания предлага работа за собственици на камиони! *Midwest Accounts!*Strong 24/7 Dispatch!*Предимно леки товари!*Direct Deposit!* Намаления за гориво до $0.70/г. Tel:847-483-8787 8476659273 №17081

CDL ШОФЬОР,
Цена US$0.00, Зипкод 60169, Търся отговорен CDL Hazmat шофьор на камион I-Shift Volvo, голямата кабина с APU, Около 3000-3500 мили седмично, $0.60/миля. Отлична работна среда с човешко отношение. 7737421234 №17090

ТЪРСЯ CDL ВОДАЧ ,
Цена US$, Зипкод 0,60, Търси се отговорен шофьор на камион 2016 I-Shift Volvo, голямата кабина с APU. Около 3000-3500 мили седмично, $0.60/миля. Отлична работна среда с човешко отношение. 7737421234 №17027

ТЪРСИ ХАМАЛИ,
Цена US$ 15.00, Зипкод 60156, Търсим работници почасово - здрави българи. Шофьорска книжка е в голям плюс. Нередовен график през седмицата и често работа в събота. Текст на 312-919-8618 №16826

ШОФЬОР,
Цена US$, Зипкод 60625, тарся шофьор с cdl -A 7737825892 №17077

LOCAL DRIVER CLASS B,
Цена US$ 0.00, Зипкод 60007, Position available for local driver class B HAZ MAT REQUIRED. Monday to Friday 8am to 5 pm 8475329087 №16501

АТЛАНТА

CDL TRUCK DRIVER,
Цена US$ 0.00, Зипкод , looking for CDL class A driver with 2years exp.Good miles - good pay midwest-west coast runs.More info call 708-3722576 7083722576 №17637

COAST TO COAST

ШОФИОРИ НА КАМИОНИ ,
Цена US$ 0.00, Зипкод 60016, Малка компания набира шофиори на камиони за Team работа с Fedex и ESTES. Необходимо е шофиорите да имат Double, Triple, Hazmat . Средно мили на седмица около 6000-7000мили .Коректни отношение и директен депозит само след седмица работа. За повече подробности и информация звъннете на 773-747-0875 №17629

CDL A DRY VAN OTR,
Цена US$ 80.00, Зипкод 60016, За контрактор. С добър опит и без нарушения. Уйкендвкъщи. Паркинг в Des Plaines.Специално отношение! Позвънете сега! 7734128280 №17612

DRIVERS FEDEX ,
Цена US$, Зипкод 60016, Малка компания набира шофиори на камиони Single and Team с FEDEX,RNL,SIAT .Необходимо е шофиорите да имат Double and Triple. Възможност за почивка през Уикендите . Коректни отношение ,директен депозит само след седмица работа . За повече подробности и информация звъннете на 773-747-0875 №17585

HAZMAT, REEFER/DRY,
Цена US$ 0.00, Зипкод 60007, Transportna firma nabira Owner Operatori.Leki tovari, otstupki na gorivoto,hladilni i suhi remarketa,ifta,permiti.Korektno otnoshenie i burzo plashtane.Sign up bonus. Molia obadete se na 847-261-4912 Ivan,za poveche info. 8472614912 №17523

OTR AND MIDWEST,
Цена US$ 0.00, Зипкод 60007, Our OTR department has several full time CDL A positions open for Owner Operators.Steady shipments,hazmat and non hazmat accounts. Please call us at 847-261-4912 for more details. Better pay,home time and miles. 8472614912 №17524

IOO,
Цена US$ 0.00, Зипкод 60007, A trucking company is seeking to contract with experienced independent owner operators(IOO) in the Chicagoland.Sign up bonus.We offer expedited, dry and refrigerated freight.Great pay,good inspection bonuses,24/7/365 dispatch support.Please call us for more info. 8472614912 №17525

OWNER OPERATORS ONLY,
Цена US$, Зипкод 60016, We mostly run Reefers, but welcome drivers who have Dry Vans. 24/7 dedicated freight ,Must have 2 years Experience POWER ONLY $1,70 PER MILE 6308475936 8475534122 №16811

ФЛОРИДА

КУПУВАМ ТРАНС ФИРМА,
Цена US$ 1.00, Зипкод 33764, Търся да купя транспортна фирма работеща със 2 год. минимум стаж.Предпочитам от Флорида. 2396416441 №17517

WE HIRE DRIVERS AND
Цена US$ 0.55, Зипкод 34240, We hire drivers 0.55 cents per mile with 2 years of experience clean record and owner operators $5000 to $8000 gross weekly call us for more info.Come to work with our family team. 9415869366 №16609

SOMEWHERE ELSE

BG DISPATCHER,
Цена US$ 1.00, Зипкод 0, Bulgarian trucking company is looking for BG dispatchers to work from home. Call-1-847-630-6652. 8476306652 №17639

CDL DRIVER- GREATPAY,
Цена US$, Зипкод , Търсим шофьори с CDL driver license .(Las Vegas)Minimum 2 years experience. Работим за Amazon и повечето товари са drip and hook. Заплащането е добро и шофьорите се прибират в Las Vegas през ден.За повече информация се обадете или изпратете e-mail 7024810467 №17551

РАБОТА
Търся

Chicago + suburbs

РАБОТА ТЪРСЯ,
Цена US$ 0.00, Зипкод 60171, Гледам деца в моят дом в River Grove.Предлагам домашна вкусна храна,занимания и следобеден сън.Информация на телефон 7739712024 №17628

ТЪРСЯ РАБОТА,
Цена US$ 0.00, Зипкод 60090, Търся работа имам hazmat 1.7 месеца опит интересувам се от 350 на ден за ресет ще го договорим 2245512615 №17562

TARSQ RABOTA,
Цена US$ 0.00, Зипкод 60106, Tarsq rabota ot doma online.Predlojeniq na e-mail:VsslPvlv@comcast.net ili text na 773-712-3757. №17568

ТЪРСЯ РАБОТА,
Цена US$ 0.00, Зипкод 60106, Tarsq rabota ot doma onlne.Priemam predlojeniq na e-mail VsslPvlv@comcast.net ili text na telefon 773-712-3757. №17557

TRUCKING DISPATCHER,
Цена US$ 0.00, Зипкод 60004, Диспечер с опит от България търси работа. За контакт Viber +359876511784 №17539

ТЪРСЯ РАБОТА,
Цена US$ 0.00, Зипкод 60056, Търся работа. От месец сме в Чикаго,получихме зелените карти но соц. номера още не. Чакаме ги.Не зная добре английски език. Гледане на деца, почистване...каквото може. 2248770244 №17544

GLEDAM DECA
Цена US$ 0.00, Зипкод 60016, 7068889051 №17031

DETEGLEDACHKA,
Цена US$ 0.00, Зипкод 60056, Tursq jena za gledane na momichence na 18 meseca v Mt Prospect.Za poveche informacia obadete se na 248-946-9185. 2489469185 №17035

ДИСПЕЧЕР ОТ БЪЛГАРИЯ
Цена US$, Зипкод 60004, Диспечер с опит търси работа. Намирам се в България.: +359-876-511-784 Viber 359876511784 №16627

ПОЧИСТВАНЕ
Цена US$, Зипкод 60193, Търся къщи или офиси за почистване. Тел.: 7088900577 7088900577 №16519

ИМОТИ
Продавам

Chicago + suburbs

FOR SALE,
Цена US$ 274.00, Зипкод 60007, Fully remodeled 4bdr 2bth single family house in Roselle for SALE! For more information call 773 996 8900 7739968900 №17553

FOR SALE,
Цена US$ 274.00, Зипкод 60007, Fully remodeled 4bdr 2bth single family house in Roselle for SALE! For more information call 773 996 8900 №17554

ИМОТИ
Давам под наем

Chicago + suburbs

СТАЯ В ШИЛЕР ПАРК,
Цена US$ 450.00, Зипкод 60176, Стая в 2 бедрум апт в Шилер Парк, достъп до фитнес и басейн,плюс паркинг 450$+ ток и интернет. Свободна от 1ви юни. 224 703 3793 12247033793 №17642

СТАЯ ПОД НАЕМ,
Цена US$ 0.00, Зипкод 60018, Стая под наем в къща в Des Plaines на 5мин. до Малинчо. Всичко вкючено в цената: газ, ток, интернет. За контакт: 7732091813 №17621

СТАЯ ПОД НАЕМ,
Цена US$ 0.00, Зипкод 60018, Стая под наем в къща в Des Plaines на 5мин. до Малинчо. Всичко вкючено в цената ($500): газ, ток, интернет. За контакт: 7732091813 №17622

FOR RENT,
Цена US$ 1,300.00, Зипкод 60007, 2 bedrooms 1.5 bathrooms apartment for RENT in ELK GROVE VILLAGE available June 1st. Remodeled baths, freshly painted, second floor, balcony overlooking courtyard. For more info call 773 719 8080 or 773 996 8900 №17630

2 БЕДРООМ ЕДНА БАНЯ,
Цена US$ 1,300.00, Зипкод 60007, Около 1000 sq.f.Нови уреди.Централен климатик. За повече информация 224-577-5615.Наско. №17608

FOR RENT,
Цена US$ 0.00, Зипкод 60007, Fully remodeled 2 bedroom 1.5 baths apartment available for rent June 1st in Rolling Meadows (Algonquin Rd/ New Wilke). For more information call 773 996 8900 or 773 592 4069(evening) 7739968900 №17609

STAIA V DES PLAINES,
Цена US$ 420.00, Зипкод 60018, Davam obzavedena staia pod naem $420. S polzvane na kuhnia. Super lokacia blizo do Malincho. Vsichko vklucheno. 3475894266 №17610

АПАРТАМЕНТ ПОД НАЕМ!,
Цена US$ 0.00, Зипкод 60074, Двустаен апартамент в Palatine, с балкон, камина, собствени места за паркинг, и идеална локация. Изгодно! 847 219 2272 №17615

ДАВАМ СТАЯ ПОД НАЕМ,
Цена US$ 420.00, Зипкод 60004, Давам стая под наем за жена в Arlington Heights, IL 60004. Цена $420, с включени пералня, сушилня и интернет. (224-717-9656) №17583

ДАВАМ ПОД НАЕМ,
Цена US$ 1,600.00, Зипкод 60005, Давам под наем апартамент 2 BDR 2 BAT в Arlington Heights ZIP 60005. тел: 847 630 8884 №17584

СТАЯ В DES PLAINES,
Цена US$, Зипкод 60018, Давам обзаведена стая под наем в Des Plaines. Супер локация близо до Малинчо. С ползване на кухня. Тел.: 3475894266 №17588

APARTMENT FOR RENT,
Цена US$ 0.00, Зипкод 60018, Two bedroom for rent Des Plaines. Washer, dryer, brand new 773/814-3175 №17570

APARTMENT FOR RENT ,
Цена US$ 0.00, Зипкод 60018, One bedroom for rent Des Plaines. Washer, dryer, brand new 773/814-3175 №17571

FOR RENT,
Цена US$ 0.00, Зипкод 60007, 2bdr apartment for RENT in Arlington Heights. For more information call Mladen 224 795 1737 7739968900 №17573

STAIA FOR RENT,
Цена US$ 600, Зипкод 60090, Staia s nova bania v 2bed/2bath townhous v Wheeling. Prosoren hol, goliama terasa s grill, mokro pomeshtenie s LG dryer/ washer. Dobre obzaveden, tok, parno internet, voda - vklucheni. Tsentralen klimatik I parno. Na razpolojenie sa 2 baseina I tennis courts. Dava se ot 15 July. Deposit 600$. 2623531191 №17580

СТАЯ ОТ КЪЩА,
Цена US$ 0.00, Зипкод 60070, Голяма стая за 1 или 2 души, в Prospect Heights добра локация близо до магазини и магистрали, парко място, изгодно! 8472192272 8472192272 №17559

СТАЯ ОТ АПАРТАМЕНТ,
Цена US$ 0.00, Зипкод 60038, Стая от двустаен апартамент в Palatine, с балкон, собствено парко място, идеална локация, изгодно! 8472192272 8472192272 №17564

DAVAM POD NAEM,
Цена US$ 0.00, Зипкод 60074, Obzavedena staya Palatine, $600 7088376432 №17537

3 СПАЛНИ ,
Цена US$1,350.00, Зипкод 60612, Под наем 3 спални, 2 бани дуплекс апартамент на първи етаж.Голям двор, чудесни съседи! Близо до центъра. 7738073809 №17085

АПАРТАМЕНТ,
Цена US$ 1,170.00, Зипкод 60007, Дава се под наем апартамент, от 1 декември, с две спални в Елк Гроув Вилидж .Газ и вода включени във наема. 2247256292 №17072

TOWNHOUSE-SCHAUMBURG,
Цена US$ 1,895.00, Зипкод 60169, Давам под наем 2bd,1.1 townhouse v Scahumburg след основен ремонт със finished basement, 1 car garage,5 мин от Woodfield mall, $1985, Meto 7732160654 №17008

СТАЯ ,
Цена US$ 400.00, Зипкод 60630, Давам стая под наем, в районът на Джефърсън парк. 7735929395 №16952

ПОД НАЕМ,
Цена US$ 400.00, Зипкод 60004, Davam staia pod naem za(Gena) v Arlington Heights,,IL bezplatno polzvane peralnia, sushilnia i internet. 400$ ph#224-717-9656 №16819

ДАВАМ СТАИ ПОД НАЕМ ,
Цена US$, Зипкод 60025, Давам стаи под наем в Гленвю 8476300290 8476300290 №16799

УСЛУГИ
Предлагам

Chicago + suburbs

КОМПЮТ.ДИАГНОСТИКА,
Цена US$ 30, Зипкод 60171, Компютърна диагностика на автомобили след 2000год./ OBD II букса/ При проблеми с автомобила : свети чека ,свети друга лампа на таблото ,проблеми с автомата ,с двигателя ,електр. проблеми и всичко свързано с електрониката на автомобила. Пон- Петък след 18.00... Съб- Неделя от 10- 15.00 може и на място 2242545644 №17620

DVD VIDEO TRANSFER ,
Цена US$ 0.00, Зипкод 60148, Запазете вашите стари ленти като ги направите дигитални преди на станат неизползваеми. Презапис от VHS , MiniDV видео касети на DVD. Трансфер на негативни филми в дигитални снимки. 630-456-1366 6304561366 №17626

ZOOM SAFETY CLASS,
Цена US$ 0.00, Зипкод 60515, Boston Transportation Dispatch Training www.smarttrucking.us 331-551-8787 Safety Manager Training IFTA Book Keeping Dispatcher Freight Broker Car Hauler 3315518787 №17593

ZOOM DISPATCH CLASS,
Цена US$ 0.00, Зипкод 60515, Boston Transportation Dispatch Training www.smarttrucking.us 331-551-8787 Safety Manager Training IFTA Book Keeping Dispatcher Freight Broker Car Hauler 3315518787 №17594

ZOOM IFTA CLASS,
Цена US$ 0.00, Зипкод 60515, Boston Transportation Dispatch Training www.smarttrucking.us 331-551-8787 Safety Manager Training IFTA Book Keeping Dispatcher Freight Broker Car Hauler 3315518787 №17595

QUICKBOOKS CLASS,
Цена US$ 0.00, Зипкод 60515, Boston Transportation Dispatch Training www.smarttrucking.us 331-551-8787 Safety Manager Training IFTA Book Keeping Dispatcher Freight Broker Car Hauler 3315518787 №17596

BROKER CLASS,
Цена US$ 0.00, Зипкод 60515, Boston Transportation Dispatch Training www.smarttrucking.us 331-551-8787 Safety Manager Training IFTA Book Keeping Dispatcher Freight Broker Car Hauler 3315518787 №17597

КАНАЛИЗАЦИЯ,
Цена US$ 0.00, Зипкод 60089, Професионално решаване на канализационни проблеми. Разполагам с висок клас техническо оборудване.. Предлага се камера и хидро джетинг. Професионални водопроводни услуги. 2245957923 №17576

УКРАСА ЗА ПАРТИТА,
Цена US$ 0, Зипкод 60016, Разнообразна и атрактивна украса за партита, включваща обличане и декорация на столове и маси,арки и фигури с балони, фон с воали и хартиени цветя, украса за сладък бар и мн.др. Услугите ни са съобразени с вашите идеи и бюджет, за да направят празника ви още по-незабравим.facebook@orpheuseventsdecor 2244339749 №17634

КАНАЛИЗАЦИЯ,
Цена US$ 0.00, Зипкод 60089, Професионално решаване на канализационни проблеми. Разполагам с висок клас техническо оборудване.. Предлага се камера и хидро джетинг. Професионални водопроводни услуги. 2245957923 №17577

ШОФЬОРИ С КАМИОНИ,
Цена US$, Зипкод , Предлагаме достъп до приложението за търсене на товари. Споделяме rate confirmation с шофьорите за всеки товар. Фирмата взима 10% от rate confirmation и другото е за шофьора. Приемаме желанията на шофьорите за какви курсове искат да карат. Диспечарите ни са българи. Предлагаме и fuel карта. 7199920479 №17606

ЕЛ.ИНСТАЛАЦИИ,
Цена US$ 0.00, Зипкод 60089, Професионални ел. Услуги. Подмяна на ел. табла. Кенове със зоново управление. Ремонт на стари инсталации и направа на нови. 2245636611 №17578

ЕЛ.ИНСТАЛАЦИИ,
Цена US$ 0.00, Зипкод 60089, Професионални ел. Услуги. Подмяна на ел. табла. Кенове със зоново управление. Ремонт на стари инсталации и направа на нови. 2245636611 №17579

РЕМОНТИ,
Цена US$ 0.00, Зипкод 60008, РЕМОНТ НА ВСИЧКИ ВИДОВЕ ПЕРАЛНИ, СУШИЛНИ, СЪДОМИЯЛНИ, ХЛАДИЛНИЦИ, ФРИЗЕРИ, ГОТВАРСКИ И МИКРОВЪЛНОВИ ПЕЧКИ. ТЪРСЕТЕ СВИЛЕН НА ТЕЛ.: 847-962-0242. 8479620242 №17558

ONLINE DISPATCH CL,
Цена US$ 123.00, Зипкод 60515, Dispatcher Training - taught through zoom video class To register - Call 331-551-8787 or visit www.smarttrucking.us №17545

ONLINE SAFETY CLASS,
Цена US$ 123.00, Зипкод 60515, Safety Manager Training & Compliance - taught through zoom video class To register - Call 331-551-8787 or visit www.smarttrucking.us №17546

ONLINE QUICKBOOKS CL,
Цена US$ 123.00, Зипкод 60515, Book keeping for Trucking Companies - taught through zoom video class To register - Call 331-551-8787 or visit www.smarttrucking.us №17547

ONLINE IFTA CLASS,
Цена US$ 123.00, Зипкод 60515, IFTA Calculation Class - taught through zoom video class To register - Call 331-551-8787 or visit www.smarttrucking.us 3315518787 №17548

ШИВАШКИ УСЛУГИ,
Цена US$ 0.00, Зипкод 60021, Извършвам шивашки услуги на дрехи и други. Намирам се във Фокс Ривер Гров. Биляна Николаева. 2244109027 №17535

АДВОКАТ В БЪЛГАРИЯ,
Цена US$, Зипкод 0, Адвокатски услуги за българите в САЩ. Ние сме адвокатска кантора в България и предлагаме адвокатски услуги онлайн и от разстояние за Вашите нужди в България. - Адвокатска кантора "Бориславова и Иванов" 00359895443792 №17529

БРОКЕР REAL ESTATE,
Цена US$ 0.00, Зипкод 60016, Предлагам услуги в сферата на недвижимите имоти .Свържете се с мен ако имате нужда от брокер с който да купите , продадете или наемете имот Телефон за връзка : 6693504878 - Ivaylo Balabanov по всяко време 6693504878 №17531

IMIGRATZIONI USLUGI,
Цена US$, Зипкод 60194, pomosht pri imigratzinni dokumenti. 15 godini opit. Stancho tel 708 415 0590 №16789

КАНАЛИЗАЦИЯ,
Цена US$, Зипкод 60089-3328, Професионално почистване на канализация, кухненски мивки, бани. Водопроводни услуги. 224-563-6611 2245957923 №16825

ПРЕМЕСТВАНИЯ,
Цена US$ 80.00, Зипкод 60156, ПРОФЕСИОНАЛНИ услуги по премествания - апартаменти, къщи, офиси, антики, пиана, хоистинг. Отстъпки за българи. (312)919-8618. 15 години опит, достъпни цени. 3129198618 №16827

FOKUSNIK ZA DETZA,
Цена US$ 0.00, Зипкод 60194, fokusnik za rogdenni dni na detza. Ivan tel. 708 4150590 №16788

ГЛЕДАМ ДЕЦА,
Цена US$ 0.00, Зипкод 60007, Целодневна грижа за деца в Elk Grove Village.Предлагам три хранения с домашно приготвена храна,сън ,учебни занимания и забавления !За повече информация звъннете на 2244253371 2247899297 №16375

АТЛАНТА

TRUCKING CLASSES,
Цена US$ 0.00, Зипкод 60515, Boston Transportation Dispatch Training www.smarttrucking.us 331-551-8787 Zoom Classes Safety Manager Training IFTA Book Keeping Dispatcher Freight Broker Car Hauler 3315518787 №17598

COAST TO COAST

TRUCKING CLASSES,
Цена US$ 0.00, Зипкод 60515, Boston Transportation Dispatch Training www.smarttrucking.us 331-551-8787 Zoom Classes Safety Manager Training IFTA Book Keeping Dispatcher Freight Broker Car Hauler 3315518787 №17601

ФЛОРИДА

TRUCKING CLASSES,
Цена US$ 0.00, Зипкод 60515, Boston Transportation Dispatch Training www.smarttrucking.us 331-551-8787 Zoom Classes Safety Manager Training IFTA Book Keeping Dispatcher Freight Broker Car Hauler 3315518787 №17600

НЮ ЙОРК

TRUCKING CLASSES,
Цена US$ 0.00, Зипкод 60515, Boston Transportation Dispatch Training www.smarttrucking.us 331-551-8787 Zoom Classes Safety Manager Training IFTA Book Keeping Dispatcher Freight Broker Car Hauler 3315518787 №17599

SOMEWHERE ELSE

TRUCKING CLASSES,
Цена US$ 0.00, Зипкод 60515, Boston Transportation Dispatch Training www.smarttrucking.us 331-551-8787 Zoom Classes Safety Manager Training IFTA Book Keeping Dispatcher Freight Broker Car Hauler 3315518787 №17602

АСТРОЛОГИЯ,
Цена US$ 0.00, Зипкод 1000, Лошият късмет идва в определени дни. Ще ги намерите на www.astrohit.net Добрият късмет идва почесто. 359889284567 №17542

УСЛУГИ
Търся

Chicago + suburbs

ЛЕКАРСТВО,
Цена US$ 0.00, Зипкод 60016, Трябва ми спешно лекарство от България в края на месец юни.Ако някой може да ми го донесе, моля да ми се обади на телефон 2242230676, Калин. Плащам $100 за услугата. 2242230676 №17636

ДЕТЕГЛЕДАЧКА,
Цена US$ 0.00, Зипкод 60056, Търся жена за гледане на момиченце на 18 месеца в Mt Prospect. За повече информация обадете се на 248-946-9185. №17035

ПРОДАВАМ

Chicago + suburbs

PETERBILT 387 2011,
Цена US$ 15000, Зипкод 60408, Cummins 455 hp,Байпасван DEF sistem,APU с Honda генератор,Led светлини и бар.Камионът е от собственик и е добре поддържан.900 000 мили. 2243229833 №17633

ПРОДАВА FREIGHTLINER,
Цена US$, Зипкод 24700, Freightliner Cascadia Evolution 2015 for sale. Engine- Detroit DD15, 14.8L, 455HP. Double sleeper. ODO: 570k Miles. Почистени DPF филтри на 400к мили. Нов компресор, нов стартер, нов резервоар за антифриз. Чисто нови гуми Мишелин и нови амортисьори. Сменени ремъци, ролки и масла. 2244366441 №17631

VOLVO VNL670,
Цена US$, Зипкод 60074, 2006 Volvo VNL670 1,459,000 miles Good condition!Ready to work!Price negotiable!Motivated seller! Call Georgi 773-691-6397 №17582

2015 CASCADIA EVOL,
Цена US$, Зипкод 1, Freightliner Cascadia Evolution 2015 for sale. Engine- Detroit DD15. ODO: 563k Miles. Отлично състояние. Сменени ремъци, ролки, компресор, резервоари, масла. Без забележки! Обслужен на 500к мили. Почистени DPF филтри. DPF системата работи безпроблемно. Покрива по 3к мили седмично. Цена по договаряне 2244366441 №17560

2007 VOLVO,
Цена US$ 10,000.00, Зипкод , 2007 VOLVO VNL, 10 скорости, ръчка - $10,000 2015 Great Dean Trailer-$18,000 В отлично състояние са и в момента работят! 630-449-8838 - Кръстю №17589

КАМИОН ПОД НАЕМ,
Цена US$, Зипкод , Дава под наем Freightliner Cascadia Evolution 2015 с възможност за закупуване. Може и на Разсрочено плащане. Камионът е в отлично състояние. ODO: 560к Miles. Обслужен на 500к мили. Почистени DPF филтри. В момента се движи по 3 Хил. Мили седмично. 2244366441 №17565

NISSAN ALTIMA 1998,
Цена US$ 0.00, Зипкод 60618, Продавам запазен Nissan Altima 1998, на 206,000 мили. 7739640988 №17364

NISSAN ALTIMA 1998,
Цена US$ 1,200.00, Зипкод 60618, Продавам запазен Nissan Altima 1998 за $1200. Колата е на 206,000 мили. 7739640988 №17368

2009 VOLVO VNL670,
Цена US$15,900.00, Зипкод 60194, AUTOMATIC exceptionally well maintained: 950,000 miles,CUMMINS engine,on- time oil changes, and regular preventative maintenance performed. Ready for the road! DRIVEN BY NON-SMOKER!! Includes inside: Microwave and fridge!. Become the lucky owner today! CALL NOW! Contact Jimmy @ 872-240-0067 №17079

08 VOLVO VNL,
Цена US$ 12500, Зипкод 60004, Продавам 2008 Volvo VNL, D12 двигател, много добро състояние. Чисто нови, съединител, спирачки, водна помпа. Камиона е в движение, 1 250 000мл. Цена 12500$, цената може да се коментира. 7737338399 №17047

HONDA CIVIC,
Цена US$ 1,500.00, Зипкод 60706, Продавам HONDA CIVIC 2002год 1500$.тел:630 880 4147 или 630 624 2969 №17005

ПРОДАВАМ CENTURY,
Цена US$, Зипкод 60016, Продавам Fredliner Century, 99 г. engine Detroit, отлично състояние 773 954 2381 №16820

VOLVO 670 MONEYMAKER
Цена US$ 19,999.00, Зипкод 60525, Продавам VOLVO 670 2007г. Отлично състояние, готов за работа, нови батерии, гуми – 70%, имам документи от подръжката DYNO TEST може да се направи, мили – 1,320,000 Цена - по договаряне Светлин (708)261-9099 №16629

СВАЛЕТЕ СИ МОБИЛНОТО ПРИЛОЖЕНИЕ BG LINKED И ПУБЛИКУВАЙТЕ БЕЗПЛАТНА МАЛКА ОБЯВА В РЕАЛНО ВРЕМЕ

Не проверявайте често мейла си, вредно е

Учени са установили, че това води до стрес, сърдечна недостатъчност и други

Честото проверяване на електронната поща е вредно за здравето. Това предупредиха учени от Университета Лафборо с научен ръководител Том Джонсън. Според новото им проучване честото проверяване на имейлите увеличава стреса и води до други състояния като сърдечна недостатъчност, свръхнапрегнатост, заболявания на щитовидната жлеза и на артериите.

Том Джонсън обясни, че мултифункционалните устройства, каквито са смартфоните, дават възможност на служителите за целодневен достъп до пощенските им кутии, а това често причинява стрес.

По думите на Джонсън голяма част от служителите

не осъзнават, че са стресирани

Участниците в проучването му не са възприемали себе си като стресирани, но физиологичните изследвания са показали точно обратното. Това означава, че самоконтролът може да се окаже трудно постижим.

Джаксън отбелязва още, че неефективното използване на имейлите може да доведе и до финансови разходи за бизнеса. Той е изчислил, че неумението да се работи с електронна поща може да струва на работодателите до 10 хиляди британски лири на година на служител заради загубени ползи.

„Препоръчва се хората, отговарящи за политиката на използване на имейлите, да преосмислят тези политики и да разработят указания как служителите да си служат най-добре с електронната поща“, изтъкват Джаксън и колегите му, цитирани от Tech Times.

Предвид негативните ефекти от честото проверяване на пощенската кутия, експертите съветват да се намали броят на ненужните и безцелни писма и да се избягва честото проверяване за входяща поща.

Google meet се изправя срещу Zoom

Google Meet, най-новият инструмент за видеочат на Google, скоро ще бъде безплатен за всички. Инструментът, който преди беше достъпен само за потребители на G-Suite, сега ще бъде безплатен за всеки с профил в Google. Вероятно не сте чували за Google Meet, защото марката се появи този месец и замени Google Hangouts Meet, инструмент, представен през 2017 г.

Потребителите ще могат да използват инструмента на meet.google.com или чрез приложение за мобилни телефони. Приложението вече работи и на територията на България, потребителите ще получават безплатен достъп постепенно през следващите няколко седмици. Видеосрещите в платформата ще бъдат ограничени до 60 минути след 30 септември, въпреки че сега няма такова ограничение.

Мнозина смятат, че това е нещото, което ще измести Zoom на пазара. Google твърдят, че техният инструмент е по-безопасен, но всъщност Google Meet и Zoom работят по един и същи начин, що се отнася до киберсигурността.

Роботизирано куче „пази“ за дистанция в парка

Властите в Сингапур включиха куче робот в опазването на дистанцията между посетителите в местен парк като борба срещу разпространението на коронавируса.

„Нека пазим Сингапур здрав. За ваша собствена безопасност и заради тези около вас, моля, стойте поне на един метър разстояние. Благодаря“, казва на английски с мек женски глас жълто-черното роботизирано куче на име SPOT, докато се навърта наоколо. То се контролираното от разстояние.

Друг робот с формата на малък автомобил, разположен наблизо, предупреждава посетителите да не се „размотават“ и напомня, че струпванията на хора не са разрешени.

Според властите предимството на

SPOT е, че може да прекосява по-неравен терен в паркове и градини. Освен че излъчва послания, напомнящи на посетителите за спазването на мерките за социално дистанциране, SPOT е оборудван с камери и аналитични прибори, за да отчита броя на хората в парка, без да проследява отделни индивиди и да записва лични данни.

СВАЛЕТЕ СИ МОБИЛНОТО ПРИЛОЖЕНИЕ BG LINKED И ПУБЛИКУВАЙТЕ БЕЗПЛАТНА МАЛКА ОБЯВА В РЕАЛНО ВРЕМЕ

ПРИКЛЮЧЕНЕЦ (МН.Ч.)
ЛИЦЕ ИЛИ ГРУПА ОТ ХОРА ЗА ЗАЩИТА
ПРЕДСТАВКА В ДУМА ЗА ЖИВОТНО
ЯДКА НА КОКОСОВ ОРЕХ
КРИЛАТИ ЖИВОТНИ С КЛЮНОВЕ
ЗЕМЕДЕЛСКИ СПЕЦИАЛИСТ
КЪЩА ИЛИ АПАРТАМЕНТ ЗА ЖИЛИЩЕ
ЗВАНИЕ НА ФРЕНСКИ БЛАГОРОДНИК
СЛОЖЕН, ЗАПЛЕТЕН СЛУЧАЙ
НЕМСКИ КОМПОЗИТОР (1786-1826)
ПРЕЗИДЕНТА НА ТУРЦИЯ
ТЪНКА КОПРИНЕНА ЗАБРАДКА
СЪСТАВИТЕЛИ НА ЛЕТОПИСИ
АПАРАТ ЗА ЗАГРЯВАНЕ НА ВОДА
ОТМЕРЕНО ДВИЖЕНИЕ, ЗАМАХ
ЕНЕРГИЧНО ПРОТИВОДЕЙСТВИЕ
МЕТАЛНА СПЛАВ ЗА МЕДАЛИ
КРАТКО ИЗЛОЖЕНИЕ НА НЕЩО
СТАРА РУСКА МЯРКА ЗА ДЪЛЖИНА
БИВШИ ИНИЦИАЛИ НА БАЛКАНСКА ДЪРЖАВА
ВЪЗРАСТНА ЖЕНА
ВИД ЦЪРКОВНА ПЕСЕН
ЗАБОЛЯВАНЕ НА СЕДАЛИЩНИЯ НЕРВ
КРИМИНАЛЕН ФИЛМ ОТ САЩ 1968
НАШ ФУТБОЛЕН ДЕЯТЕЛ
ЗАСЛОН
БЪРДО, ВИСОЧИНА (МН.Ч.)
ГРАД В ИТАЛИЯ
СЪСТЕЗАНИЕ М/У ЕЛИТНИ ПРОТИВНИЦИ
МЛАДЕЖИ НА ВЪЗРАСТ ОКОЛО 15 ДО 20Г.
ПРОДУКТ, КОЙТО СЕ ЯДЕ (МН.Ч.)
ЦВЕТЕ С ЧЕРВЕНИ КИЧЕСТИ ЦВЕТОВЕ
ЗАМЕНИ
ИЗВЕСТЕН АМЕРИКАНСКИ КИНОАКТЬОР
ИСПАНСКИ АВТОМОБИЛИ (МН.Ч.)
МЪЖКО ЖИВОТНО, МЪЖКИЯ НА ВИДА
ПОСЛЕДИЦА, РЕЗУЛТАТ
ВИД КАЛНО КАМЕННИ ПОТОЦИ
ПРИСПОСОБЛЕНИЯ ЗА УЛОВ НА РИБА
НАША ФИНАНСОВА ИНСТИТУЦИЯ
ОТПУСНАТА ПАРИЧНА СУМА (МН.Ч.)
КМЕТСТВО В ТУРСКО ВРЕМЕ
ПОРЕДНО ЧИСЛО
НЕБЕСНИ ПАЗИТЕЛИ (РЕЛИГ.)
КРАЛЯТ НА РОКА
ГЕОМЕТРИЧНА ФИГУРА
ТЮТЮН
МЪЖКО ВРАБЧЕ
ХИМ. ЕЛЕМЕНТ ПРИЛОЖИМ В СТОМАТОЛОГИЯТА
ДРЕВНОЕГИПЕТСКИ БОГ НА ЛУНАТА
ВИД ДРЕБНИ МУШИЦИ
СЕЛО В СТАРОЗАГОРСКО
ЧАСТ ОТ ГОРНА ДРЕХА
ВЪГЛЕВОД. ЕДНОВАЛ. РАДИКАЛИ
ВИД СПЛАВ ОТ ЖЕЛЯЗО И НИКЕЛ
БЕЗПОКОЙСТВО, ВЪЛНЕНИЕ, ТРЕВОГА (МН.Ч.)
БОГИНЯ НА СЪДБАТА У ДР. РИМЛЯНИ
ВРЪЩАНЕ НА ТОПКАТА В ТЕНИСА
ВИДОИЗМЕНЕНИЕ (МН.Ч.)
ДРЕБНА ТЕСНОНОСА МАЙМУНА
АКТЬОР ОТ САЩ "ЧЕРЕН СКОРПИОН"
ЖИТЕЛИ НА ЕДИН ОТ КОНТИНЕНТИТЕ
СЛОВЕСНИ МУЗИКАЛНИ ПРОИЗВЕДЕНИЯ
КИТАЙСКИ МОНЕТНИ ЕДИНИЦИ
ЕВРОПЕЙСКА СТОЛИЦА
МИТИЧЕН ЦАР НА ФРИГИЯ
НАШ ПИСАТЕЛ "ИЛИНДЕН"
СЕДЯНКИ
ХРАНИТЕЛЕН ПРОДУКТ
НАШ ЖИВОПИСЕЦ (1860-1915)
ПРОЦЕС НА ГОВОРЕНЕ, СЛОВО
ИМЕНАТА НА ГЕРМАНСКА ФИГУРИСТКА
ТРОШЕНИ КАМЪНИ ЗА НАСТИЛКА
ВЪЖЕНА ЛИНИЯ ЗА СКИОРИ
НАШ ГАСТРОЕНТЕРОЛОГ (1909)
БРОЙ НА ПЕЧАТНИ ЕДИНИЦИ
АМЕРИКАНСКИ ПАТОЛОГ (1879)
МАЛКО УКРЕПЛЕНИЕ (МН.Ч.)
ЕДРО БРАШНО, ВИД ГРИС
ВОЙНА, БРАН (СЛАВ.)
ИЗРАСТЪЦИ ПО ДЪБОВИ ЛИСТА ЗА ИГРА
ФРЕНСКА АКТР "ИГРАЧЪТ НА РУЛЕТКА"
ГОРИ
ХОЛИВУДСКИ АКТЬОР "ОСТРИЕ ОТ СТОМАНА"
ЖЕЛЕЗАРСКО ДЛЕТО (МН.Ч.)
НЕУДАРЕНИ СРИЧКИ В 1 СТ. СТЪПКА
ГРУПА ПРЕСТЪПНИЦИ (МН.Ч.)
АНГЛ. АКТРИСА "ЕДНА ЛЮБОВ НА СУАН"
ЖИЗНЕНИ ЦИКЛОВЕ (ПРЕН.)
НЕГОЛЯМ КЪС ХЛЯБ (МН.Ч.)
ДРЕВНОГРЪЦКИ ФИЛОСОФ
НАШ ГРАД
АМЕРИКАНСКА ПОП ПЕВИЦА
ПОЛСКО ЦВЕТЕ
КРАСИВО ГРАДИНСКО ЦВЕТЕ
ГОЛЯМ ЗЕМЕВЛАДЕЛЕЦ В ИСПАНИЯ
ДРЕВНОРИМСКИ БОГ
НЕИСТИНА, ИЗМИСЛИЦА
НЕМСКИ ПИСАТЕЛ (1875-1955)
Г-Й НА Д. ТАЛЕВ "ЧУДЕН ЧОВЕК"
УДАР ВЪВ ВОЛЕЙБОЛА
МЯРКА ЗА ЕЛ. СЪПРОТИВЛЕНИЕ
МОДЕЛ РУСКИ КАМИОНИ
МОДЕЛ РУСКИ САМОЛЕТИ
ЛОДКА, ЛАДИЙКА (МН.Ч.)
МУЗИКАЛЕН ИНСТРУМЕНТ (ПРОСТ.)
ГОЛЕМИ МОНАРХИЧЕСКИ ДЪРЖАВИ
ЛИНИИ ЗА ЧЕРТАНЕ

СВАЛЕТЕ СИ МОБИЛНОТО ПРИЛОЖЕНИЕ BG LINKED И ПУБЛИКУВАЙТЕ БЕЗПЛАТНА МАЛКА ОБЯВА В РЕАЛНО ВРЕМЕ

Кюфтета по чирпански на фурна

Замесете 1 кг кайма много добре с 1 яйце, 1 ч.л. кимион, 1 ч.л. черен пипер и сол на вкус, ако е необходимо, и я оставете настрани.

В тава налейте малко олио и запържете леко последователно 2 ситно нарязани моркови на шайби, около 1 кг картофи, нарязани на по-едри парчета, 2 бр. пиперки - на ивици, и прибавете 2 бр. смлени домати. 2 големи глави жълт лук се нарязват на по-едри парчета, добавят се към останалите зеленчуци и всичко се вари за около 5 мин. След това тавата се маха от огъня.

В тенджера налейте 1.5 литър вода, добавете 1 бр. дафинов лист, оставете да заври на силен огън. Оформете кюфтета от каймата, оваляйте ги обилно в брашно и ги пуснете едно по едно във врящата вода, оставете да поврат около 20 мин.

Извадете кюфтетата с решетъчна лъжица и ги подредете в тавата равномерно върху соса. Залейте кюфтетата по чирпански с бульона им, поръсете със сол на вкус, 1 ч.л. чубрица и черен пипер на вкус, поставете ястието в предварително нагрята на 200 градуса фурна и печете до готовност на картофите.

Извадете тавата с готовото ястие и поръсете със ситно нарязан магданоз.

Пухкави рогчета със сирене

Замесваме от вечерта тесто, като към 1 бр. разбито яйце прибавяме 1 ч.ч. хладка вода, ½ ч.ч. кисело мляко, разтопена и охладена ½ ч.ч. мас, 1/3 кубче прясна мая, 2 к.л. сол и 1 щипка захар. Ако се притеснявате от наличието на мас в рецептата, сложете същото количество олио.

Разбиваме до получаване на хомогенна смес и прибавяме брашно, колкото поеме, за да се получи еластично тесто. Поръсваме тестото с брашно и слагаме в полиетиленов плик - по-голям. Завързваме и оставяме цяла нощ в хладилника. На сутринта тестото вече е втасало.

Леко премесваме и оставяме за 15 минути на стайна температура, намазано отгоре с олио. От готовото тесто правим топчета и всяко разстиламе на кръгче, слагаме от натрошеното сирене и навиваме на рогче. Подреждаме в тава върху хартия за печене.

Намазваме отгоре рогчетата, необходимо ни е 1 бр. разбито яйце. Слагаме във фурна на 180 градуса и изпичаме до приятно златисто.

Да ви е сладко!

СУДОКУ

7	2		6					9
		4	5					1
		5						
		2		5				
	3	1				9	7	
				4		8		
						6		
6					4	5		
5					1		3	2

2	9	4	5	1	3	8	6	7
6	3	8	4	7	2	5	1	9
5	1	7	9	6	8	3	4	2
7	4	9	3	5	1	2	8	6
1	5	2	8	4	6	9	7	3
3	8	6	7	2	9	4	5	1
4	7	1	2	3	5	6	9	8
9	6	3	1	8	4	7	2	5
8	2	5	6	9	7	1	3	4

КОНТУРИ

Трябва да съединявате съседните точки, така че да формирате една единствена затворена линия без пресичания или разклонения. Номерата между точките показват точно колко чертички трябва да има около съответното квадратче.

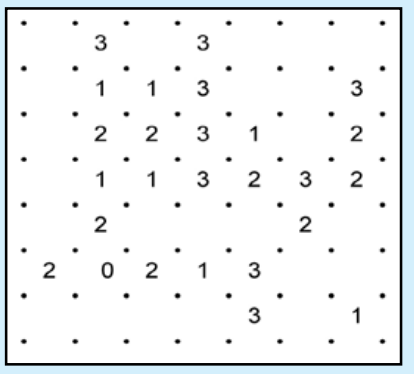

ОТГОВОРИ ОТ МИНАЛИЯ БР.

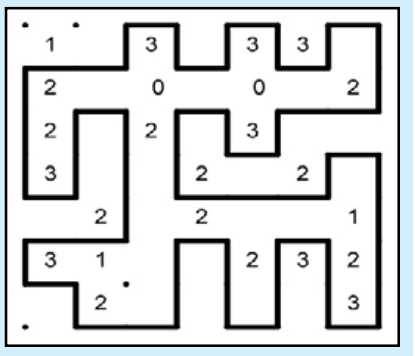

ВЪЛНИ

Дебелите линии означават области, наречени клетки. Напълнете всяка клетка с уникални цифри, като броите от 1. Например клетка с 1 квадратче трябва да съдържа номер 1, клетката с 2 квадратчета – да съдържа 1 и 2, клетката с 5 – да съдържа 1 до 5, и т.н. Тези числа могат да се появят в произволен ред в клетката. Ако две идентични числа се появяват в един и същ ред или колона, поне толкова квадратчета трябва да ги разделят. Например, ако се появят две 3 в една и съща колона, те трябва да бъдат разделени поне от три други квадратчета, които не съдържат 3.

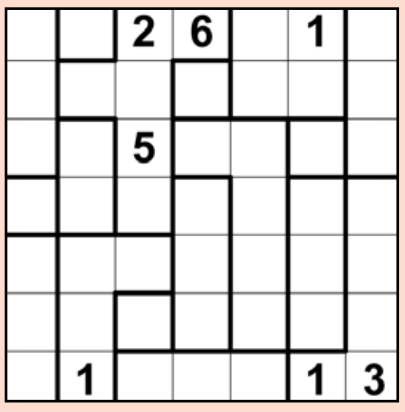

ОТГОВОРИ ОТ МИНАЛИЯ БР.

2	1	3	1	2	1	3
4	5	1	2	3	4	2
3	1	4	1	5	3	1
1	2	1	3	2	5	4
2	4	3	2	6	1	2
1	3	2	1	4	2	3
3	2	1	4	1	3	1

Отговор на кръстословицата от миналия брой

ВОДОРАВНО: Капитан планета. Бас. Вадуц. Марли. Рутери. Диков. Юг. Шип. Манто. Овисти. Кери. Арсен. Нант. Барони. Отбор. Виа. Метох. Опера. Бисе. Ариел. Конго. Козли. Патос. Ил. Шир. Листо. Ариана. Видия. Охрид. лек. Банан. Скаут. Песо. Кирии. Чирак. Акче. Омове. Икона. Оолити. Айова. Инс. Кадар. Парсек. Дъги. Ириси. Дима. Карека. Шивач. Нит. Нерви. Итиси. Шепи. Фенът. Финал. Войници. Актриси.

ОТВЕСНО: Фабрикати. Иван Кондарев. Паупер. Скрин. Чосър. По. Лист. Ромео. Дакел. Гений. Емине. Злини. Икике. Ларва. Италия. Рота. Арфи. Наина. Орис. Симиди. Вец. Кпд. Трохи. Токио. Аршини. Лудост. Епоха. Варии. Каци. Ебола. Ручеи. Свита. Коноп. Таити. Опиат. Семов. Рекорд. Рива. Чифт. Тавин. Роси. Пакард. Сир. Фар. Саван. Алеко. Синини. Лютни. Гинес. Наеми. Ас. Бригита Чолакова. Катили.

СВАЛЕТЕ СИ МОБИЛНОТО ПРИЛОЖЕНИЕ BG LINKED И ПУБЛИКУВАЙТЕ БЕЗПЛАТНА МАЛКА ОБЯВА В РЕАЛНО ВРЕМЕ

Ashmore Estates

Shawneetown

11 места в Илинойс, които трябва да видите, преди да изчезнат

КАЛИНА ЕВСТАТИЕВА
kalina.evstatieva@bg-voice.com

Сред тях има изоставени градове и сгради, обладани от духове

Някои от най-интересните за разглеждане места в Илинойс постепенно потъват в забрава. Вижте списък с 11 от тези невероятни местности, които могат скоро да се разпаднат и да изчезнат завинаги. Посетете ги, преди това да стане.

Ashmore Estates, Ашмор

Тази сграда е изоставена отдавна, но преди време, от 1959 до 1986 г., е била убежище. Сега се носят слухове, че е населена с духове. Въпреки че не се включва в традиционните обиколки на района, има възможност отделни групи да я посетят и да проведат свои собствени паранормални разследвания.

Shawneetown, окръг Галътин

Заради честите наводнения, причинени от река Охайо, в този някога процъфтяващ град сега живеят едва 300 жители. Повечето бизнеси са затворени и голяма част от сградите са се превърнали в изоставени места. Местни жители пък все по-рядко се срещат.

Детската школа за войници и моряци в Илинойс, Нормал

Школата е била открита през 1965 година, но първоначално е била интернат и сиропиталище за деца на ветерани от Гражданската война. Преди това, в края на 19 век, сградата е била използвана като място, където да пребивават засегнатите от Испано-американската война. Школата е затворена през 1979 година и много от сградите ѝ отдавна са съборени. Разбира се, много хора казват, че построй-

Детската школа за войници и моряци.

Кайро, окръг Александър

ката на школата сега е обитавана от духове.

Могилите Кахокия (Cahokia Mounds), Колинсвил

Това място някога е било процъфтяващ град на индианците, но е било напуснато около1400 г. Ако отидете, все още ще можете да откриете останки от древната общност и да научите как са организирали живота си.

Cahokia Mounds

Кайро, окръг Александър

Този град е разположен на мястото, където се сливат реките Мисисипи и Охайо в южната част на Илинойс. Силно обезлюден, трябва да го посетите, преди да е изчезнал напълно. В момента той има по-малко от 3000 жители и също има славата на град, обладан от духове.

Гробището на Bachelor's Grove, Мидлотиан

Погребенията в това гробище започват да се правят около 1840 г., церемониите приключват през 1989 година. То е малко, с едва 82 парцела, и е смятано за превзето от духове. Гробището е затворено за посетители, но някои все още успяват да си пробият път в него.

Желязната пещ, окръг Хардин

Разположено в гората Шони по поречието на река Охайо близо до град Росиклер, това е историческо място. На него има изоставена пещ, някога използвана за топене на желязо, добивано наблизо. Пещта е използвана от 1839 до 1883 година, въпреки че много преди края ѝ е започнала да упада.

Damen Silos, Чикаго

Разположено по поречието на Чикаго Ривър, това е популярно място за тийнейджърите. Технически е незаконно да се стига тук, така че трябва да бъдете с повишено внимание. Построени през 1906 година, тези 15-етажни силози за зърно са били изоставени след експлозия в тях през 1977 г. Но все още могат да се видят тайни тунели и релси в тях.

Savanna Army Depot, окръг Джо Дейвис

Разположена по протежението на Мисисипи Ривър, тази сграда някога е била използвана като склад за военното оборудване. Той е работел от 1917 до 2000 година. В разцвета си депото се е разпростирало на 13 000 акра, голяма част от които сега са защитени природни обекти.

Поправителен център в град Джолиет

Макар и вече рушащи се, тук има 24 сгради. Този кампус е бил използван за затвор от 1958 до 2002 година. Заобиколен е от високи стени с бодлива тел, има охранителна кула, болница, кафене, зала за гимнастика, църква и др.

Държавна болница в Мантено, окръг Канкакий

Филмите на ужасите за някогашни психоотделения вероятно са почерпили идеи оттук. Известна като място на лоботомиите, шоковите лечения и други неприятни лечения, тази болница е работила от 1930 до 1989 г., като максимален капацитет е имала през 1950 г.

Damen Silos, Чикаго

СВАЛЕТЕ СИ МОБИЛНОТО ПРИЛОЖЕНИЕ BG LINKED И ПУБЛИКУВАЙТЕ БЕЗПЛАТНА МАЛКА ОБЯВА В РЕАЛНО ВРЕМЕ

Мелник: Пясъчният град, който лъха на история и вино

Предание разказва, че поясът на света Богородица е минал и през това миниатюрно селище

ЛЮБА МОМЧИЛОВА
luba@bg-voice.com

Сгушен в югозападните склонове на Пирин, Мелник е най-малкият град в България, селище на това място е имало още от римско време, през средновековието е бил силна крепост, а през османското иго - цветущ град.

Мелник е съчетание от невероятна природа - скали, скупчени около къщи върху хълмове, легендарна история, култура и вино. Възхищение будят сгушените една над друга бели къщи с красиви еркери и тихи дворове, потънали сред зеленината и спокойствието на отколешна слава. Освен история и архитектура Мелник е и вино. В пясъчните пирамиди, които го опасват от всички страни, са издълбани своеобразни изби, в които зрее, отлежава и се съхранява прочутото мелнишко вино.

Старинните мелнишки къщи впечатляват с богатата си архитектура, с избите си, с подредбата, разкриваща българското чувство за практичност и красота.

Тук се намират най-чудноватите земни образувания, изваяни от бял ронлив пясъчник - Мелнишките пирамиди. В течение на хилядолетия на площ от 17 кв.км ерозията е изваяла този необикновен свят. Със силата на въображението си може да разпознаете в тях гигантски гъби, древни кули, обелиски и много др.

Мелник определено вдъхновява или поне гони натрупаните от градското всекидневие напрежение и припряност.

Пътеката към платото Свети Никола започва срещу Музея на виното, който се намира на главната уличка.

През работните дни там е по-спокойно, тишината се нарушава единствено от

македонските песни, които се носят от механите

Да стигнете до това кътче, сякаш спряло във времето, е повече от лесно. Някак неусетно се озовавате пред едно миниатюрно селище и ще ви трябва доста фантазия да се сетите, че това всъщност е град. Къщите са разположени амфитеатрално на няколко реда в продължение на около километър от двете страни на дерето, което се влива в Мелнишка река. Концентрацията на старинни постройки, повечето от които са превърнати в примамливи механи, е толкова голяма, че на мига грабва въображението. В случай че не сте почитатели на нощувките в хотели, може да си изберете някоя от многото стаички под наем, отдавани от местните жители срещу 10-15 лв. Разликата е в цената. И хотелите, и квартирите са в красиви къщи в мелнишки стил.

Намерете време за една разходка из града по светло. Има много да видите - Кордопуловата, Менчевата, Лумпаровата, Сандъкчиевата, Узуновата и ред други къщи. Повечето от тях са без дворове (издигнати са върху стръмен склон), но за сметка на това са разточително просторни отвътре. Изключение прави Делчевата къща, която е с голям вътрешен двор по простата причина, че по турско е била зандан. Освен с архитектурата си Пашовата къща е любопитна заради това, че навремето е била харем - там си е поживял Ибрахим бей. Синята къща пък, която се казва така заради цвета на фасадата си, се гордее,

че е в нея е живял Яне Сандански

и допреди 15-ина години е била негов музей. Любопитно ще е да видите и огромното училище „Неофит Рилски".

Повечето къщи са възстановени по снимка. Върху оригиналния каменен зид са издигани тухлени стени върху бетонна плоча. От оригиналните тесни и стръмни калдъръмени улички също не са останали много. Най-голямата промяна обаче е около дерето. Сега то е опавода, хората са се предвижвали по дървени тротоари и мостчета.

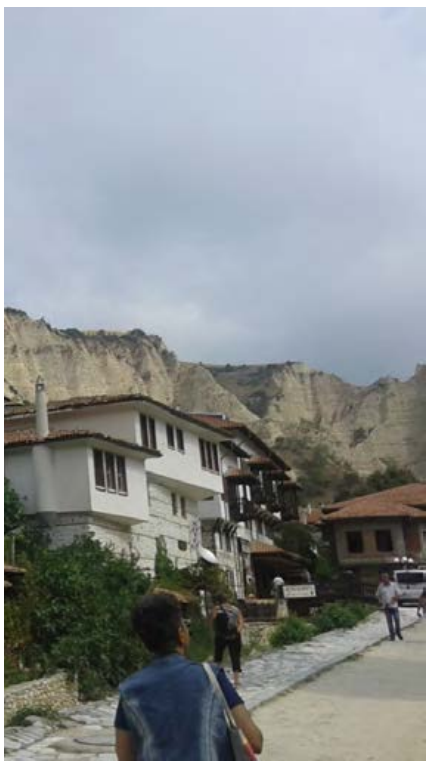

сано от триметрови стени и прилича на сухо корито на река. Преди къщите са се строяли зигзагообразно на сантиметри над дъното, като по този начин са убивали скоростта на водния поток. В редките случаи, когато дерето се е пълнело с

Тези промени обаче не са успели да убият чара на Мелник - достатъчно е само да посетите издълбаната в пясъчните скали изба на Шестака, да изпиете няколко чашки живително винце и да се полюбувате на огрените от лунна светлина Мелнишки пирамиди. Тогава сигурно ще се досетите защо деспот Алексий-Слав е избрал точно местенце за столица на своето самостоятелно феодално владение.

Навремето Мелник е имал над 70 черкви, сега са четири, от които действат само две - митрополитската черква „Св. Николай Чудотворец" и „Свети Йоан Кръстител и Предтеча". Другите са „Свети Антоний" и параклисът на хълма Свети Никола „Света Зона", което преди е било черква, но от роненето на хълма е пропаднала. Истинското му име е „Света Богородица Спелиотиса", което е гръцко название. Зона на гръцки означава пояс, а тук се чества честният пояс на света Богородица. Съборът там е в края на август. Когато се възнася на небето,

света Богородица е хвърлила пояса на свети Тома

Преданието разказва, че поясът е минал и през Мелник, заради което е построена тази черква. Смята се, че на това място жените могат да се излекуват от безплодие. И до ден днешен тук идват много жени, основно от околните градове и села. Дават им се едни червени конци, които символизират пояса на Богородица. Връзват си го около кръста и се надяват да се излекуват.

В Грозни дол, който се намира около Мелник, е сниман първият български фантастичен филм - „Крепост след слънцето". Пейзажът там наистина е извънземен.

В Мелник е най-красиво по пълнолуние. Зимно време е пък като в приказка - обликът на града се променя напълно.

Изборът е ваш - през лятото или зимата или когато и да посетите това дивно място, ще усетите любовта, тишината и спокойствието, които са накарали деспот Слав да създаде това уникално селище.

Снимки: Архив

В църквата „Св. Антоний" изцеление намират душевноболни хора.

СВАЛЕТЕ СИ МОБИЛНОТО ПРИЛОЖЕНИЕ BG LINKED И ПУБЛИКУВАЙТЕ БЕЗПЛАТНА МАЛКА ОБЯВА В РЕАЛНО ВРЕМЕ

Българин от Савана подписа нов договор с „Астън Вила“

▶Младежът получи покана за българския национален отбор, но отказа

Младият нападател на „Астън Вила“ Индиана Василев подписа нов договор с клуба, който ще го задържи на „Вила Парк“ до лятото на 2022 г. Футболният талант е роден в Савана, Джорджия, и е от български произход.

19-годишният Василев, който има мачове за различни юношески гарнитури на националния отбор на САЩ, направи своя дебют за първия състав на Виланите през този сезон и е спечелил доверието на ръководството на клуба.

Василев дебютира за „Вила“ в мач срещу „Фулъм“ за ФА Къп през януари, а след това изигра два мача за тима във Висшата лига, както и един

в полуфиналите на Купата на лигата

срещу „Лестър Сити“.

Снимка: архив

„Изобщо не се замислих за новия договор. Клубът ме подкрепяше много през последната година и успях да си спечеля място в първия състав. След като сторих това, получих силна подкрепа от другите играчи и треньорите. Много съм щастлив, че подписах за още две години“, сподели Василев, който е роден в семейството на български емигранти. „Имам да работя още много в следващите години и се надявам да ставам все по-добър“, допълни младият футболист.

По-рано тази година Василев получи покана от националния селекционер Георги Дерменджиев да играе за младежкия национален отбор на България, но той и семейството му отклониха тази покана и заявиха, че Василев ще се опита да пробие в американския национален отбор.

Снимка: Amy Irvin / The Hockey Writers

Георгиев застрашен от канадец в „Ню Йорк Рейнджърс“

Един от най-големите вратарски таланти в международния хокей - Тайлър Уол - подписа предварителен договор с „Рейнджърс“, където играе и руският национал с български корени Александър Георгиев. Нюйоркчаните избраха канадеца в шестия рунд на драфта през 2016 година и имаха време до 15 август, за да подпишат договор с него. Така той се превръща в сериозна конкуренция за Георгиев.

Уол игра четири сезона за Университета в Масачузец. През 2019/2020 той е с баланс 18-8-6 при два шътаута, 2.10 гола получени средно и.931 спасявания. 22-годишният страж е девети в NCAA по последния показател и неговите 336 спасени шайби в третите части и продълженията изравняват третото най-добро постижение в колежанската история.

СВАЛЕТЕ СИ МОБИЛНОТО ПРИЛОЖЕНИЕ BG LINKED И ПУБЛИКУВАЙТЕ БЕЗПЛАТНА МАЛКА ОБЯВА В РЕАЛНО ВРЕМЕ

От Португалия до Бразилия: Българи с лодка през Атлантика

16-годишният Максим има реален шанс да постави световен рекорд за най-младия гребец, прекосил океан

Един български тийнейджър и неговият баща планират презокеанско пътуване в средата на юни.

16-годишният Максим Иванов от училище „Св. Георги“ в София и баща му Стефан Иванов, български финансист и предприемач, ще се отправят на плаването, което може да донесе множество рекорди.

Те ще предприемат пътешествие от Португалия до Бразилия с построената от тях гребна лодка NEVEREST след броени дни, разказва economy.bg.

Максим и Стефан ще прекосят Атлантическия океан и ще осъществят първата океанска гребна експедиция за България.

Това ще бъде и първото в света плаване между Европа и Южна Америка на лодка с двама гребци. Десетокласникът Максим има реален шанс да постави и световен рекорд на Гинес – за най-млад гребец в света, прекосил океан.

Експедицията на двамата българи ще бъде и със специална кауза – стимулиране на донорството. Гребците застават зад кампанията на Министерството на здравеопазването „ДА! ЗА ЖИВОТ!“, която цели да повиши информираността в обществото за даряването на органи и да окуражи повече хора да спасят живот, като бъдат

Максим Иванов

Стефан Иванов

потенциални донори след смъртта си

„Мечтаем да прекосим Атлантическия океан още от преди да започнем да строим лодката ни NEVEREST. Решихме да обвържем нашето пътешествие с донорството, защото за нас това е изключително важна кауза. В момента над 1150 българи чакат орган за трансплантация, а на година в страната ни се извършват едва 30-40 операции. Затова е важно всеки един от нас да се замисли и да осъзнае, че има възможността да спаси човешки живот, без да ощети нито себе си, нито близките си“, споделят гребците.

Снимки: Facebook

Лодката, с която бащата и синът ще се отправят на океанска експедиция, е направена от фибростъкло и е оборудвана с най-съвременни средства за комуникация и навигация – 7 сателитни устройства, 2 радиостанции, 4 компаса. Максим и Стефан създават NEVEREST в гаража си, като построяването им отнема година и половина. През това време те взимат уроци по гребане от двукратната световна шампионка Виктория Димитрова.

Лодката вече е тествана в Черно и Егейско море. Максим и Стефан обикалят остров Тасос само за 48 часа, като по време на тази кратка експедиция преминават през две бури.

СВАЛЕТЕ СИ МОБИЛНОТО ПРИЛОЖЕНИЕ BG LINKED И ПУБЛИКУВАЙТЕ БЕЗПЛАТНА МАЛКА ОБЯВА В РЕАЛНО ВРЕМЕ

Как породата на кучето разкрива характера на човека

▶Какво куче имаме или искаме да имаме разкрива много за това какви сме ние

Кучето и човекът са добри приятели от древни времена. То е предано и излъчва безкрайна любов. Незаменимо в игрите, пълноценно в семейството. Но и кучетата, както и хората, имат свои характери, които понякога се припокриват изцяло с тези на хората. Често това зависи и от породата.

Затова, според някои проучвания, кучето, което сте избрали или което искате да имате, говори много повече за вас и вашия характер от много тестове и психологически анализи.

Ето няколко породи, подбрани от Dama.bg, които имат доста изявен характер и вижте дали ако някоя от тях е любимата ви, какво означава това за характера ви.

1. Австралийска овчарка

В живота търсите забавления и приключения. Предпочитате да вървите по неутъпкани пътеки. Притежавате висока интелигентност и нестихваща енергия. Обичате физическите и умствени предизвикателства. В природата ви е да помагате на хората и винаги защитавате онези, които обичате. Недостатъците ви са, че лесно се отегчавате и разсейвате, затова често оставяте работата за последния момент.

2. Померан

Вие сте екстроверт с висока интелигентност, който иска да е в центъра на вниманието. Тъй като сте много дружелюбна и весела личност, много лесно завързвате нови приятелства. Много сте амбициозни и не се предавате, докато не постигнете целите си. Понякога обаче успехът се превръща в мания и цел на всяка цена. Искате да сте първи дори в неважни неща. Препоръчваме ви внимателно да подбирате целите си и да се съсредоточавате върху най-важните.

3. Лабрадор

Вие сте любознателна личност, която постоянно търси нови приключения. Хората обичат компанията ви, особено децата, с които се разбирате чудесно. Причината е, че и вие сте запазили детското в себе си. В същото време притежавате завиден самоконтрол и знаете как да се справяте с напрегнати и трудни ситуации. В любовта сте големи мечтатели и романтици. Мечтаете за приказна сватба и любов като от роман.

4. Лабрадудел

Понякога сте малко непредвидими, но знаете как да се възползвате от това свое качество. То ви помага да мислите нестандартно на работа и в същото време да бъдете душата на компанията. В любовта търсите човек, който да ви допълва, и затова често се влюбвате в хора, които са ваша пълна противоположност. Иначе мислите много практично, не си втълпявате някакви илюзии, че има идеални връзки без проблеми, затова сте готови на компромиси и да работите върху връзките си.

5. Хъски

Вие обичате хората, което си личи отдалече, и това привлича околните към вас. В живота търсите мир, спокойствие, баланс и хармония, но в същото време сте и много енергични. Определено сте истински боец – не се отказвате, докато не постигнете целите си. В любовта обичате да давате и да се грижите, но очаквате същата всеотдайност и от партньора си.

6. Чихуахуа

Вие сте много дружелюбни и общителни. Знаете какво искате и как да го постигнете. Изключително предани сте към хората, на които държите. Обичате да се грижите за тях и искате те да ви споделят всеки проблем. Тази всеотдайност е в рязък контраст със собствената ви нужда да оставате насаме от време на време, да размишлявате и да си почивате от останалите.

7. Питбул

Вие притежавате свободолюбив дух, увереност и неизчерпаема енергия. Тъй като сте много уверени в себе си и знаете добре силните си страни, другите нерядко ви приемат като твърде агресивни, нападателни и дори самовлюбени. Понякога обаче трябва да сте отборен играч и да не се опитвате да направите всичко сами. За вас любовта се гради върху всеотдайността, доверието и пълната свобода.

Klausau.com

Говорете с България

само за 3 цента
на минута (стационарни)
и 9 цента
на минута (мобилни)

- ***Без такса за свързване***
- ***Заплащане до секунда***
- ***Опция за автоматично пълнене***
- ***Огромни спестявания***
- ***Чиста връзка***

За да използвате услугата, трябва да се регистрирате и да създадете акаунт в www.Klausau.com.
Регистрирайте се безплатно и плащайте само за времето, през което говорите.
Може да се регистрирате онлайн или да ни се обадете на телефон

при положение че искате да ползвате услугата, трябва да се обадите на

универсалния callback номер

888-383-8974

и системата ще ви се обади (за по-малко от 45 сек.) да ви даде нужните инструкции и свръзка.

Customer Service

1-877-338-1545

СВАЛЕТЕ СИ МОБИЛНОТО ПРИЛОЖЕНИЕ BG LINKED И ПУБЛИКУВАЙТЕ БЕЗПЛАТНА МАЛКА ОБЯВА В РЕАЛНО ВРЕМЕ

Лейди Гага отказала алкохола и цигарите

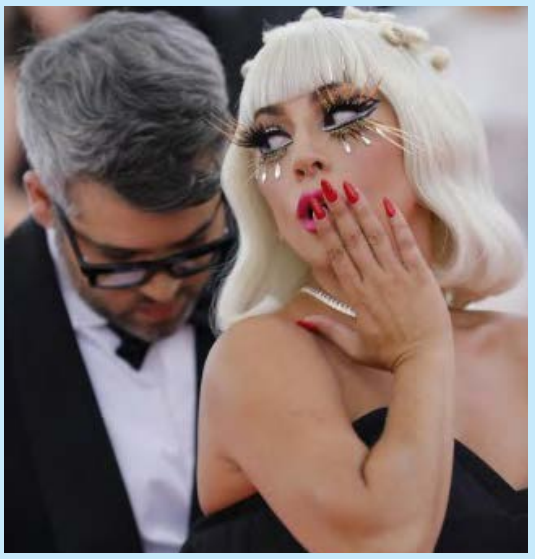

34-годишната певица обмисля да се откаже от алкохола и да изтрезнее завинаги, след като преминала „лечебен процес“ за отказ от пиенето по време на работата си по последния й албум „Chromatica". Той се очаква да излезе на пазара на 29 май.

„Опитвах да се справя с болката, която изпитвах. Е, мога всеки ден да изхвърлям ада от себе си и да продължа да пия, или просто мога да бъда щастлива, че все още съм жива и достатъчно добре“, заяви звездата.

Лейди Гага припомни, че вече се е преборила и с друг порок- цигарите.

„Спрях пушенето. Отказването е толкова трудно. Когато приключихме записите, реших и просто спрях. Това е най-чудното нещо, което можеше да ми се случи – музиката всъщност ме излекува“.

Умря любимият алигатор на Хитлер

Алигаторът Сатурн от Мисисипи, набеден за любимец на Хитлер, почина от старост на 84 г. в московския зоопарк. В дивата природа алигаторите обикновено живеят до 30-50 г.

Сатурн е роден около 1936 г. в САЩ. Предали го на Берлинския зоопарк, откъдето избягал по време на бомбардировките на 23 ноември 1943 г. Британски войници го открили през 1946 г. и го предали на СССР. Следващите 74 години той е прекарал в московския зоопарк.

В един момент добива популярност легендата, че в Германия Сатурн е живял не в зоологическата градина на Берлин, а в личната колекция на Хитлер, но доказателства за това твърдение няма.

Гледачите разказват, че алигаторът е бил придирчив към храната и обичал масажа с четка.

Шер отпразнува 74-ия си рожден ден с торта и маска

Шер спретна „социално дистанцирана“ парти изненада за рождения си ден.

Изпълнителката на „Ако мога да върна времето назад“ призна, че „не й е било лесно“ да се дистанцира от любимите си хора, но е прекарала страхотно с торта с 10 души навън.

„Страхотна изненада! Подарък, балон и торта-емоджи! Маски, ръкавици и социална дистанция“, написа тя в Туитър.

„Ако последните два месеца ни научиха на нещо, то това е да не приемаме нищо за даденост. Човек трябва да се радва и цени дори малките неща, изпълващи живота, понеже никога не знае кога може да ги загуби“, коментира пандемията от коронавируса певицата..

По-късно Шер благодари на феновете си за подкрепата и поздравленията за рождения ден.

Ед Шийрън отглежда пчели и кози

Звездата Ед Шийрън има ново хоби. 29-годишният певец е сложил кошери в дома си и е започнал да се занимава с отглеждане на пчели. Имението на Ед се разпростира на 16 акра и се намира в Съфолк.

Изпълнителят на „Shape of You“ искал да си произвежда собствен мед.

„Ед е поставил дървен кошер в края на имота си. Той вече си има засети култури и отглежда животни, така че явно се наслаждава на този начин на живот“, коментира източник на „The Sun“.

Шийрън отглежда още и кози и пилета. Той си е направил оранжерия за отглеждане на зеленчуци, а в двора има и овощни дръвчета.

Музикантът е доста креативен, що се отнася до имението си. В двора му има и кръчма, която се свързва с къщата чрез тунел.

Селена Гомес зарадва абитуриентите

Абитуриентите не можаха да бъдат в класните стаи за последно, изпращането им в училище не беше такова, каквото са си представяли, а и абитуриентските им балове бяха отложени.

Но някои звезди намериха начин да ги зарадват. Певицата и актриса Селена Гомес даде съвет на завършващите училище през 2020 г. и се опита да ги вдъхнови.

„Вие всички сте работили невероятно усилено, за да стигнете до този етап, и знам, че това не е точно завършването, което сте си представяли. Това е едно пътешествие, не се ядосвайте от грешките и спънките - те се случват на всеки от нас. Опра казва, че не се превръщаш в това, което искаш, а в това, в което вярваш.“

СВАЛЕТЕ СИ МОБИЛНОТО ПРИЛОЖЕНИЕ BG LINKED И ПУБЛИКУВАЙТЕ БЕЗПЛАТНА МАЛКА ОБЯВА В РЕАЛНО ВРЕМЕ

Кая Гербер стана блондинка

Кая Гербер е поредната знаменитост, която реши да промени прическата си по време на карантината. Моделката публикува снимки и показа, че вече е руса.

На един от кадрите звездата позира по бански в маслинено зелено и показва, че има гипс на ръката. „Претърпях лек инцидент, но съм добре", написа тя. Феновете пожелаха да се възстанови бързо, но и веднага забелязаха новата й прическа.

На друга снимка Гербер е в басейна и чете книга от iPada-а си. Манекенката участва в литературен клуб и обсъжда различни книги заедно с други знаменитости всеки петък.

Кая не дава подробности какъв инцидент е претърпяла, но уточнява, че е късметлийка и че се е разминала само със счупена ръка.

Елизабет Хърли облече рокля отпреди 21 г.

Стоенето вкъщи понякога може да е доста скучно. Докато мерките леко започват да се разхлабват, то в САЩ нещата не изглеждат толкова добре. Там карантината продължава с пълна сила и излизанията навън не са препоръчителни.

Тъй като все още не се знае кога ще бъдат разпънати червените килими, Елизабет Хърли се погрижи да си спомним за един момент, случил се преди цели 21 години.

Актрисата публикува снимка в Instagram, на която носи рокля, с която се появи на награждаването на най-добрите дизайнери през 1999 г. Тогава Хърли залага на лилаво Versace, което сякаш е направено точно за нейните извивки. Под ръка с тогавашния си приятел Хю Грант, звездата накара фотографите да вперят обективите си в нея.

Принц Уилям и Кейт играха бинго с възрастни хора

Добрият пример на Матю Макконъхи, който игра бинго заедно с обитателите на дом за възрастни хора в родния му щат Тексас, беше последван и от принц Уилям и Кейт Мидълтън, които организираха специална бинго вечер чрез онлайн платформата Zoom за възрастните хора от дом в Уелс. Херцозите на Кеймбридж се редуваха да казват числа, а няколко клипа от специалната вечер се появиха в YouTube.

Освен че зарадваха възрастните хора, Уилям и Кейт разговаряха със здравните работници, които работят в дома. Те им благодариха за тяхната отдаденост по време на пандемията за грижите им за възрастните и ги разпитаха за предизвикателствата, пред които са изправени.

Дженифър Лопес подготвя първия си сватбен танц

Дженифър Лопес разказа за своя сватбен танц с нейния бъдещ съпруг Алекс Родригес. 50-годишната поп дива и 44-годишният бивш баскетболист често показват, че са неразделни, но сватба все още няма. Наложи се те да отменят празничното тържество заради пандемията от коронавируса.

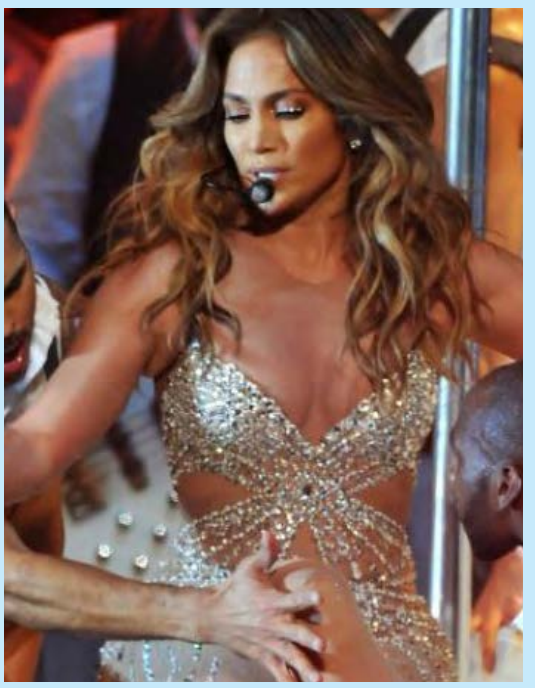

Дженифър не губи надежда, че все пак ще бъде отново булка, и вече мисли по детайлите за събитието. Например, тя вече си представя какъв ще бъде първият танц на младоженците. Като прекрасен танцьор, тя е усвоила още доста стъпки. Джей Ло се готви да устрои минишоу. „Знам много стилове. Смятам, че в един момент това ще стане грандиозно представление. Все още не знам какво точно ще направим", разказва звездата.

Башар Рахал опериран по спешност заради спукан бъбрек

Башар Рахал е имал сериозни здравословни проблеми. Актьорът сподели, че е имал спукан бъбрек около Великден. Звездата благодари на медиците от болницата в Габрово, които са реагирали изключително бързо и са го спасили.

„Един малък ад за мен приключи. В продължение на месец се занимавах със спукан бъбрек, камъни и още куп тъпотии, които ме споходиха. Пиша този пост заради две неща. 1. Пазете се. Доста пропуски имаме в тялото си като такова. От тъпотия може да страдаме дълго и болезнено. 2-ро. Имаме прекрасни лекари, на които искам да благодаря.

Актьорът вече си е у дома. Той получи подкрепа от своите приятели в социалните мрежи, които му пожелаха бързо възстановяване.

СВАЛЕТЕ СИ МОБИЛНОТО ПРИЛОЖЕНИЕ BG LINKED И ПУБЛИКУВАЙТЕ БЕЗПЛАТНА МАЛКА ОБЯВА В РЕАЛНО ВРЕМЕ

Дуейн Джонсън жертва кеча заради киното

През годините Джонсън доста пъти е бил питан защо се е отказал от кеча. Сега Скалата обяснява, че през 2004 г. се е оттеглил, защото договорът му е изтичал и заради една мечта.

На 32 г. Скалата смята, че е точният момент да пробие в Холивуд, но и да пожъне огромен успех. След като това се случи, той се върна отново в Световната федерация по кеч, за да допринесе още за развитието ѝ.

Ето защо през 2011 г. провежда разговор с Винс Макмеън, председател на федерацията, за да направят така, че година по-късно Шампиона на народа да се завърне на ринга в серия от мачове.

И официалното му пенсиониране от кеча идва през 2013 г. след мач в Madison Square Garden срещу Джон Сина.

Боб Дилън на 79: Честито на твореца!

Робърт Алън Цимерман, познат с артистичния си псевдоним Боб Дилън, е певец, музикант, композитор, актьор, поет и сценарист, роден на 24 май 1941 в Дълют, Минесота, САЩ. Носител е на Нобелова награда за литература за 2016 г.

Голяма част от най-популярните му произведения са създадени през 60-те години на 20 век, когато той се превръща в една от знаковите фигури на обществено недоволство в Съединените щати.

Някои от песните му, като „Blowin' in the Wind" и „The Times They Are a-Changin'", се превръщат в химни както на движението за граждански права, така и на антивоенното движение.

„Вдъхновението не ни посещава много честно. Така че го грабвай там, където си го срещнал", категоричен е певецът.

Траволта избяга от карантината с частния си самолет

Това, че хората в САЩ се намират в състояние на социална изолация, не спря Джон Траволта да излезе и да се поразходи с... частния си самолет. Актьорът, който взима лиценз за пилот на 22-годишна възраст, публикува видео в социалните мрежи от кабината на един от самолетите си. Изглежда, че времето е прекрасно за летене и актьорът напълно се възползва от това.

Съпругата му Кели Престън обожава да се вози при него. Пред къщата им във Флорида имат няколко самолета, които са паркирани отпред на собствени две писти. Траволта е притежател и на Боинг 707-138. Освен по самолетите, той е фен и на бързите коли.

Той е пилотирал до Русия, Южна Африка, Австралия, Таити, Великобритания и Близкия изток.

Шарън Стоун на 62: Спортувайте, за да сте секси

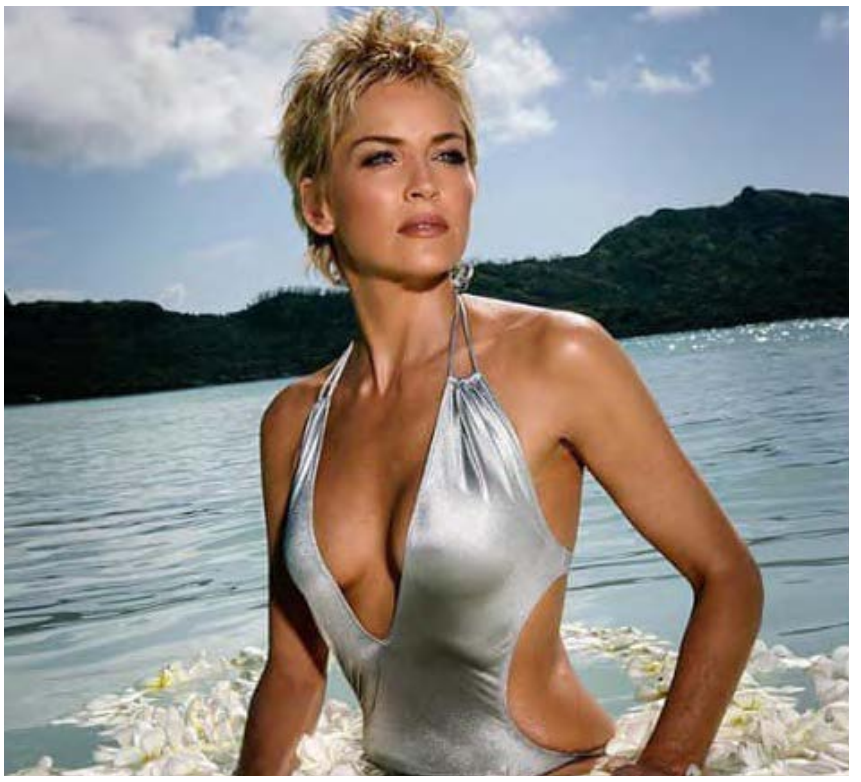

Дори и на 62 г., Шарън Стоун все още пленява мъжете със своите провокативни фотосесии. Тя обаче изглежда така, защото спазва няколко основни правила в грижата за своето тяло.

Актрисата се стреми да спортува редовно. Тя съветва всяка жена на нейната възраст да отделя поне 45 мин. за тренировка, като при Шарън това се случва 3-4 пъти седмично.

Актрисата смята, че каквато и диета да спазва човек, трябва да спортува, ако не иска да напълнее. Шарън се доверява и на пилатес, които освен на физиката ѝ, влияят чудесно и на психиката ѝ, като ѝ помагат да се отпуска и да релаксира.

Актрисата не крие, че пие много детоксикиращи чайове и се храни умерено, като се опитва да ограничи въглехидратите.

Венсан Касел е претърпял произшествие със скутера си

Инцидентът е станал в Арбон, Югозападна Франция, докато актьорът карал по улиците на селото. Не се уточнява какво точно се е случило, за да се стигне до падането от мотора, но според френските медии пожарникари бързо са се притекли на помощ на актьора. Той е наранил главата си и незабавно е бил откаран в болница. Травмата не е тежка и вече се чувства много по-добре.

Венсан побърза да успокои своите последователи в Instagram, като написа, че „се случват и такива неща. За щастие не е нищо сериозно и няма повод за притеснение".

От обявяването на извънредното положение във Франция Венсан и семейството му се бяха изолирали в Тулуза - родното място на вече 23-годишната съпруга на актьора.

СВАЛЕТЕ СИ МОБИЛНОТО ПРИЛОЖЕНИЕ BG LINKED И ПУБЛИКУВАЙТЕ БЕЗПЛАТНА МАЛКА ОБЯВА В РЕАЛНО ВРЕМЕ

Наоми Кембъл на 50: „Трябва да правите грешки!“

Черната перла в модната индустрия, Наоми Кембъл, празнува своя 50-ти рожден ден. Тя е първият чернокож модел в света, оглавил корицата на престижното модно списание Vogue.

Родена е в Англия на 22 май 1970 г. и е отгледана само от майка си – танцьорка от Ямайка. Когато започва модната си кариера, е едва на 15.

„Никога не съм се страхувала да помоля за помощ. Трябва да правите грешки! Това е начинът да придобиете опит и мъдрост. Така работи светът!“, смята модната звезда.

Тази година Наоми се качи отново на модния подиум след 14 г. прекъсване. Направи го за марката „Валентино“, и то така, че в следващите 14 години ще сме все така впечатлени от класата, грацията и женствеността, която тази жена излъчва.

Салма Хайек с кампания срещу насилието вкъщи

Актрисата Салма Хайек започна кампания срещу домашното насилие в условията на изолацията заради коронавируса. Тя призова милионите си последователи в социалните мрежи да „бъдат солидарни с жените“.

Кампанията #StandWithWomen ще се води от модната марка „Гучи“ и инициативата ѝ#Chime For Change (Камбанен звън за промяна), основана от Хайек и Бионсе за подпомагане на организации, борещи се с домашното насилие по света.

„Оттегляме се в домовете си, за да се предпазим от заплахата на Ковид-19, но какво става, ако самият ни дом е заплаха? - запита Хайек във видео, споделено с почти 15-те милиона нейни последователи в Инстаграм. - Толкова е важно да заемем позиция срещу половото насилие... Наистина можем да постигнем промяна, ако обединим гласовете си и изкрещим „стига вече“.

Джиджи Хадид: Нямам пластични операции

Джиджи Хадид е един от най-красивите модели в света. Точно заради това тя често е избирана да бъде лицето на една или друга рекламна кампания на различни марки.

Има хора обаче, които смятат, че нейната красота не е естествена, че Джиджи си е правила корекции по лицето. Тя обаче бързо опроверга тези слухове.

По време на онлайн среща с гримьор тя говори открито за пластичните операции, грижата за кожата и как лицето ѝ се променя по време на бременността.

Супермоделът очаква първото си дете от Зейн Малик. Бебето трябва да се появи през есента.

„Хората мислят, че си слагам филъри и затова лицето ми изглежда кръгло. Винаги съм имала бузи и особено сега, когато съм бременна“, казва Хадид.

Заснеха мечка с две мечета под Рилския манастир

Туристи заснеха кафява мечка с две мечета под Рилския манастир. В дирекцията на Природен парк „Рилски манастир“ е получен видеоклип, който показва как мечка с две мечета пресичат пътя под Рилския манастир.

Кадрите са уникални, тъй като през последните години специалистите на парка успяваха само да открият само следи, които да докажат жизнена дейност на вида в района.

Мечката е застрашен вид, включен в Червената книга на България, освен това кафявата мечка е индикатор за първична дива природа в Рила планина.

Мишките използвали хората, за да покорят света

Сивите домашни мишки - един от най-инвазивните бозайници, са се възползвали от усядането на първите човешки популации преди 15 000 г., за да покорят планетата. Международно изследване в осем държави показва, че те са съществували паралелно с първите домашни котки. Биологичната инвазия на домашната мишка Mus Musculus е започнала в Близкия изток.

„Мишките са намерили в човешкото обкръжение много предимства в сравнение с естествената си среда, като постоянно наличие на храна и защита от хищници и съперници“, обясняват специалистите.

С развитието на земеделието, мишките следват човека до Кипър с лодките преди 10 000 г. Нашествието им в Европа е чак след 5000 г.

СВАЛЕТЕ СИ МОБИЛНОТО ПРИЛОЖЕНИЕ BG LINKED И ПУБЛИКУВАЙТЕ БЕЗПЛАТНА МАЛКА ОБЯВА В РЕАЛНО ВРЕМЕ

Снимки: Facebook

Снимка: SG Magasin

9 неща, които ще видите само в Япония

▶Необичайните неща, с които Страната на изгряващото слънце ще ви изненада отново

Япония е изненадваща страна – с необикновени традиции, необичайни храни и неочаквани гледки. Вярно е, че много елементи от японската културата са се разпространили по света и днес дори не си даваме сметка, че са част от ежедневието ни. Сред тях са сушито и караокето, които водят началото си именно от Страната на изгряващото слънце. И все пак в Япония има неща, които могат да се видят само ако я посетите. Ето девет от тях, събрани от „Обекти".

Светофари със зайче

Видите ли зеленото човече, пресичате улицата – всички знаем това от деца. На някои кръстовища в Япония обаче няма да видите никакво зелено човече на светофара, а вместо него - зайчето Мифи – герой, създаден от холандския автор на детски книжки Дик Бруна. Как обаче това е навлязло в японската култура? Отговорът е прост: Мифи изглежда като Хелоу Кити – лицето на популярната марка - най-известната измислена героиня на японската компания Санрио. Името означава буквално Котенцето Здравей.

На заведение с полягане

Свикнали сме да седим на столове в кафенето, бара, ресторанта. Японците обаче предпочитат по-голям комфорт, който да се доближава до домашния уют, затова в заведения ще видите нещо като ниски кресла, в които можете да се излегнете. Европейците ги наричат „изакая" – по името на кръчмите, където традиционно има такива столове.

Масажори за глава

За да се освободим от стреса или да облекчим главоболието, често си служим с масажор за глава. В Япония той изглежда като многоцветен октопод – електрическо устройство, което може да се похвали с много по-креативен дизайн от европейския.

Снимка: Printerest

Сами в кафенето

Не е необичайна гледка да видите човек, който пие сам кафе или обядва сам на масата. Някои хора дори предпочитат да си почиват по този начин, избягвайки необходимостта да водят разговор. В Япония обаче посетителите, които са сами на масата, получават огромна плюшена играчка Момин, която се настанява на съседния стол, за да не се чувстват самотни.

Чипс ли?

Чипсът „Прингълс" отдавна е придобил световна популярност и е навлязъл почти навсякъде. Ако си купувате от Япония обаче, внимавайте, защото вместо чипс ще получите нудъли.

S&T

transportation and logistics TRANSPORT

WE DELIVER EXCELLENCE

16 Years of Trust

Owner-Operators:

HERE ARE THE AVERAGE RATES PER MILE ON ALL MILES FOR THE LAST 3 MONTHS:

Feb: $2.05	Mar: $2.07	Apr: $1.87

NOW HIRING EXPERIENCED DISPATCH & ASSISTANT DISPATCH

Personal dispatch for every driver.
We do not book BULK LOADS, but customized load for every single truck.

NOW HIRING EXPERIENCED OWNER OPERATORS WITH GOOD DRIVING RECORD.

NOW HIRING OTR DRIVERS.

4830 N. CUMBERLAND AVE., STE. 2 | NORRIDGE, IL 60706
www.sttransport.net

OFFICE: 312-224-8383 EXT.113 **CELL: 773-971-4046**

Sarpino's®
PIZZERIA
CONVENIENTLY GOURMET

$10 OFF*

Използвай купон код:

BGVOICE

***при поръчка от мин. $30**

валиден само при поръчка от изброените по-долу локации

ПОРЪЧАЙ СИ ПИЦА СЕГА

FREE DELIVERY
БЕЗПЛАТНА ДОСТАВКА

NO MINIMUM ORDER 1
НЯМА МИНИМАЛНА ПОРЪЧКА

OPEN 365 DAYS
ОТВОРЕНИ 365 ДНИ

OPEN LATE
РАБОТИМ ДО КЪСНО

100% CUSTOMER SATISFACTION GUARANTEED!

БЪРЗА ПОРЪЧКА

ПОРЪЧАЙ ОНЛАЙН на gosarpinos.com

ГОВОРИМ БЪЛГАРСКИ

Нашите локации:

Bloomingdale-Roselle-Wood Dale-Glendale Heights
322 W. Army Trail
Bloomingdale, IL 60108
Tel: 630-924-4444

Evanston-Skokie-Chicago-Lincolnwood-Niles
2428 Main St
Evanston, IL 60202
Tel: 847-869-5555

Glen Ellyn-Lombard-Wheaton-Lisle-Downers Grove
922 Roosevelt Rd
Glen Ellyn, IL 60137
Tel: 630-790-9500

Elmhurst-Villa Park-Bensenville-Addison
623 W North Ave
Elmhurst, IL 60126
Tel: 630-279-2900

Harwood Heights-Norridge-Chicago-Schiller Park
5110 N. Harlem Ave
Harwood Heights, IL 60706
Tel: 708-867-9900

La Grange-Countryside-Hodgkins-Brookfield
5321 S La Grange Rd
Countryside, IL 60525
Tel: 708-354-2100