bg VOICE
BG-VOICE.COM
21 юли 2021 г., брой 29 (572), година XI

bg LINKED
Google play
App Store
ВСИЧКИ БЪЛГАРСКИ БИЗНЕСИ на едно място.
Поръчайте си храна от българските заведения.
Свалете си българското мобилно приложение в САЩ.

Парламентът на старта, но кой ще управлява България

» на 4

Най-високо ниво на тревога: 80 пожара в 12 щата

» на 12

Малко ваксинирани и много нови болни в редица щати

» на 15

До България и обратно: Нови COVID препоръки

» на 8

На червения килим в Кан: Мария Бакалова и Нина Добрев

» на 27

История на емиграцията:

Бумът на емигрантските оркестри в САЩ

» на 21

Въоръжен до зъби българин бе осъден в Манчестер

» на 11

Кой е китайският Ел Чапо и неговата „Компания“?

» на 37

RADIO bg VOICE
СЛУШАЙ БЕЗПЛАТНО 24/7
• слушай на BG-VOICE.com
• през мобилното приложение BG LINKED
РЕКЛАМИРАЙ ТУК
708-415-6985

ОТ РЕДАКТОРА

Ще върне ли Слави Борисов на бял кон?

Концепцията на много избиратели – „той ще е добър политик, защото е добър бизнесмен“ - много рядко се оказва вярна. Поради простата причина, че успешните бизнесмени имат силен характер и взимат еднолични решения, за които сами носят лична отговорност и лично понасят последствията. В политиката не е точно така – там трябва да се съобразяваш с другите партии (особено ако нямаш пълно мнозинство), синдикати, различни организации, да се отчиташ на медиите и дори да отговаряш на тъпи въпроси – така работи демократичната система. Много успешни бизнесмени трудно правят този преход, някои никога не успяват. Слави изглежда ще е от последните.

Да имаш (почти) равен резултат със следващата сила и да нямаш мнозинство не ти дава пълен мандат да управляваш. Дава ти правото първи да започнеш разговори с останалите партии за възможно управление съвместно. За втори път в рамките на три месеца избирателите дават ясен сигнал на политиците, че няма да дадат властта еднолично на никого и че искат компромис в рамките на парламента. И точно това трябва да се случи.

Да се караш от ефира на собствената си телевизия, да ръсиш поучителни слова във Facebook не е нов модел нито на общуване с избирателите, нито на управление. Да предложиш еднолично кабинет и програма на принципа – ако искате, подкрепяйте, ако искате – недейте, не е това, което се случва в нормалните парламентарни държави.

Всъщност ние забравихме, че България е такава. От над десетилетие тя е премиерска държава. Но всъщност Министерският съвет е изпълнителната власт – да изпълнява решенията на Народното събрание, а не да бъде просто утвърждаващ орган за решенията на премиера. А Слави Трифонов дори не е избран от нито един гражданин – той не е депутат и с оглед на това, също трябва да приеме една ограничена роля – освен парламентарна република, България е и представителна демокрация – а Слави не представлява никого, защото реши да не е кандидат за нищо.

Да обясниш, че проектокабинетът ти не е „реден в зайчарник или нечии сараи“, а да сложиш начело кандидат-премиер, бил министър в два кабинета със сериозното участие и влияние на ДПС, всъщност веднага поражда съмнения дали не е правен точно в този същия Сарай. А и да припомним, че по времето на Николай Василев като министър на икономиката 21-годишният тогава Делян Пеевски става член на борда на директорите на държавното Пристанище – Варна. Другите съмнения за корупционни подвизи може да намерите сами в интернет. Просто не отговаря на „Време е за друго“ – посланието на ИТН преди изборите. Това другото вече сме го гледали. И срещу него месеци наред хората протестираха. И няма никаква бройка добре образовани в САЩ и Западна Европа министри, говорещи чужди езици, които да могат да компенсират тези съмнения. Слави или бързо трябва да излезе от ролята, в която 20 години го гледаме в тв ефир на едноличен, деспотичен бизнес диктатор, или много бързо ще осъзнае, че времето му изтече – както се пее в една негова песен. Парламентарната демокрация изисква разговори, преговори и писмени гаранции между коалиционните партньори. И не е нужно това да се случва на тъмно – както направи с кастинга си за политици – Слави може да покани и да излъчват на живо преговорите между потенциалните му коалиционни партньори. Ако целта наистина е прозрачност.

А иначе цялата тази ситуация със сигурност много се харесва на ДПС и ГЕРБ. Първите от месеци говорят за „експертен кабинет на обединението“, а вторите се надяват да се повтори сценарият от 2013 година. Не го ли помните? ГЕРБ и Борисов връщат мандата, защото не могат да съставят кабинет. БСП го взима, правят Пламен Орешарски премиер. Той предлага Делян Пеевски за шеф на ДАНС. Следват протести, оставка, а Борисов се завърна на бял кон на „Дондуков“ 1. Сега отново се надява на повторение. И Слави идеално му подава топката – както в онова злополучно тяхно телевизионно интервю, в което Борисов извади отговорите на въпросите на Слави от вътрешния джоб на сакото. Това всичкото вече сме го гледали. Кога ще се научим…

Бъдете здрави!

Ясен
yasen@bg-voice.com

AmeriFreight

ПРОМОЦИЯ!!

ПРОДАВАМЕ КАМИОНИ
VOLVO 670 -2014 и 2015г.

NO CREDIT CHECK !!!

$0 DOWN PAYMENT

НА НАЙ-НИСКИ ЛИХВИ
САМО: 6.99%
За 24 месеца.

2014 VOLVO 670:

Пробег: 600,000 + мили

Цена: $25,999

Пробег: по-малко от 600,000 мили

Цена: 28,999

2015 VOLVO 670:

Пробег: 600,000 + мили

Цена: $31,999

Пробег: 550,000 до 600,000 мили

Цена: $32,999

Пробег: 500,000 до 550,000 мили

Цена: $34,999

Предлагаме и опция на W2 с бенефити: 401K , застраховка и платена отпуска.

Не пропускайте шанса да карате за себе си, с най-добрата оферта в индустрията. Бройките са ограничени.

Обадете се днес: 847 434 1122 ext. 2308

Още инфо на: amerifreightsystems.com/lease

СВАЛЕТЕ СИ МОБИЛНОТО ПРИЛОЖЕНИЕ BG LINKED И ПУБЛИКУВАЙТЕ БЕЗПЛАТНА МАЛКА ОБЯВА В РЕАЛНО ВРЕМЕ

Парламентът се събира, но кой ще управлява България

▶Неизвестните за това ще има ли мнозинство за правителство остават и след тези избори

46-ият парламент започва работа на фона на продължаващата и след тези избори неяснота кой ще управлява България.

Президентът Румен Радев свика учредителното заседание на новото Народно събрание на 21 юли, а скоро след това се очаква да се завърти рулетката с раздаването на управленски мандати. 10 дни след изборите обаче няма управленска формула, която да изглежда готова да поеме кормилото на държавата.

Партията на Слави Трифонов „Има такъв народ“ не отстъпва от позицията си да излъчи самостоятелно правителство, независимо че има едва 65 депутати. Потенциалните им партньори от „Демократична България“ и от „Изправи се.бг! Ние идваме!“ (както вече се казва „Изправи се! Мутри вън!) са готови да дадат подкрепа, но не на всяка цена, а срещу политики, за които те настояват. Все още няма яснота дали от ИТН са склонни да преговарят по приоритетите.

Дори и това да стане, дори и преговорите между трите партии да завършат с успех, те отново няма да имат

нужното мнозинство от 121 депутати

за сформиране на правителство. Сборът на силите им е 112 народни представители.

В такъв случай те биха имали нужда от депутатите на БСП. Подкрепа на социалистите обаче също изглежда трудна задача, защото, от една страна, и партията на Корнелия Нинова обяви, че би застанала зад правителство, но при определени условия, а от друга – хората на Слави Трифонов декларираха, че не искат да работят с червените.

Теоретично погледнато, възможна е и подкрепа от ДПС, но Христо Иванов вече обяви за един от приоритетите си - отнемане от Движението на ролята на „вечния златен пръст“.

Сред редица наблюдатели и експерти съществува подозрението, че партията на Ахмед Доган може отново да влезе чрез процедурни трикове във властта. Съществува възможност правителството на „Има такъв народ“ да мине само с 65-те гласа на депутатите от партията, защото правителство се избира с половината от гласовете на присъстващите в пленарната зала. Достатъчно е например народните представители на ГЕРБ да не участват в гласуването, за да може ИТН сама да избере правителството си, а после то да продължи да съществува, подкрепяно от неясни мнозинства с гласовете на депутати от ГЕРБ или от ДПС.

Така новият парламент ще започне работа в патова ситуация и в пълна неизвестност ще може ли да излъчи правителство или ще се стигне отново до парламентарна криза и втори извънреден вот през есента.

СВАЛЕТЕ СИ МОБИЛНОТО ПРИЛОЖЕНИЕ BG LINKED И ПУБЛИКУВАЙТЕ БЕЗПЛАТНА МАЛКА ОБЯВА В РЕАЛНО ВРЕМЕ

От вота за президент до Гешев: Задачите на новите депутати

Ето част от първите действия на народните представители, които избрахме на 11 юли

Комисия за подслушването на политици, изслушване на служебните министри Бойко Рашков и Янаки Стоилов заради „импийчмънта“ на главния прокурор, дебат за конституционни промени и още много други задачи очакват депутатите след клетвата на тържественото заседание.

Първото, което ще трябва да направят обаче, е да изберат председател на Народното събрание. Очаква се това отново да бъде Ива Митева от „Има такъв народ". Този път партията има най-голямата по численост парламентарна група и по правило излъчва председател.

От ГЕРБ също ще настояват за свой председател или зам.-председател на НС - Росица Кирова. Това е дамата, която първо бе част от ИТН, но бе отстранена, след като се вози в „джипката“ на Бойко Борисов. Нейната номинация бе обявена лично от бившия премиер. „Ако не са направили вече уйдурмата“ – подчерта той. Иначе Десислава Атанасова пак ще е председател на парламентарната група на ГЕРБ.

Паралелно

ще текат два процеса

единият по внасяне на нови искания - законодателни и за сформирането на комисиите, вторият, и по-важен - по евентуалните преговори за подкрепа на правителство.

От „Демократична България“ обаче смятат да предложат проекта си за изменения в Конституцията, засягащи основно прокуратурата, Висшия съдебен съвет и лустрацията, да бъде подложен на обсъждане в рамките на парламента - като отправна точка за намирането на консенсус, който може да се пренесе и при консултациите за подкрепа на правителство.

От ДБ ще настояват и за парламентарно разследване по твърденията за подслушвани политици и активисти от протестите срещу правителството и Иван Гешев от миналото лято, за което в понеделник прокуратурата излезе с обявление, че не е открила данни за нерегламентирано прилагане на СРС.

От „Изправи се.бг! Ние идваме“ (както се прекръсти „Изправи се! Мутри вън!“) ще настояват за създаването отново на комисия за ревизията на бившите управляващи, каквато имаше и в предходния парламент. От формацията ще искат и изслушване на Бойко Рашков и Янаки Стоилов. Вътрешният министър изготви, а правосъдният внесе във ВСС мотивиран доклад с искане за отстраняване на главния прокурор Иван Гешев.

Друга спешна задача пред новоизбрания парламент ще е определянето на дата за президентските избори. Това трябва да се случи в рамките на един месец. Най-ранната възможна дата за произвеждане на вота за държавен глава е 24 октомври.

RVN LOGISTICS INC

HIRING

OWNER-OPERATORS:

• 10% Dispatch
• Access to DAT Load Board and Truckstop Board
• HazMat Loads
• Direct Deposit Every FRIDAY
• PERMITS, IFTA, IRP
• Fuel cards with discounts
• Trailers for Lease

CDL DRIVERS

• BEST PAY RATES !
• FLAT PER DAY or PER MILE PAY
• SIGN ON BONUS

LEASE TO OWN

Ph: 773-968-4587
Ph: 773-770-4888
Email:
rvnlog@gmail.com

BG ТЕЛЕГРАФ

Уволниха новия шеф на АПИ, обвиниха го в саботаж

Министърът на регионалното развитие Виолета Комитова уволнила председателя на УС на АПИ Апостол Минчев. Причината е проявеното от него своеволие да спре всички строителни дейности на Агенцията. Инж. Минчев е разпоредил писмено преустановяването на работата и изтеглянето на техниката до второ нареждане. По този начин си е позволил да води политика, която е в разрез с политиката на МРРБ. Писмото за спиране на всички проекти, свързани с ремонти и реконструкция на републикански пътища, на практика блокира дейността на фирмите.

Кораб с българи се нуждае от помощ заради COVID-19

Товарен кораб с членове на екипажа, които вероятно са се заразили с Covid-19, ще акостира във Фримантъл, Западна Австралия. Седем души от 14-членния екипаж на кораба BBC California са се почувствали зле и капитанът е поискал медицинска помощ. Премиерът на щата Марк Макгоуън заяви, че корабът ще акостира във Фримантъл само за медицински преглед и специален лекарски екип ще се качи на борда. Болните членове на екипажа са 6 филипинци и един руснак. Останалата част са граждани на България, Русия и Украйна.

Ангел Кунчев: Четвъртата вълна идва през август

Следващите две седмици може да се очаква пречупване на тенденцията за хода на пандемията от коронавирус у нас. По думите му в последните 10 дни се наблюдават колебания - няколко дни с лек ръст на приетите в болница, а един заразен вече предава вируса на повече хора. Очакванията са новата вълна на заразата да настъпи в средата или края на август, каза още той. „Тя ще бъда по-остра и ще навлезем в нея по-бързо, Делта вариантът е по-заразен. Не може обаче да се направи прогноза колко дълго ще останем в пика“, подчерта доц. Кунчев.

Окончателно оправдаха Алексей Петров по „Октопод“

11 години след шумната акция „Октопод“ съдебният процес приключи на втора инстанция. Магистратите са потвърдили оправдателните присъди на бившия съветник в ДАНС Алексей Петров и други двама. Единствените осъдени са Марчело Джотолов и Янко Попов. Те са получили условни присъди за изнудване. Делото не е приключило, в момента текат срокове за обжалване пред Върховния съд. По време на съдебния процес обвиняеми и подсъдими осъдиха България в Страсбург заради арестите им. Някои свидетели починаха, а други се отметнаха от показанията си.

Протест в Братаница след смъртта на дете на пътя

Мълчалив протест се проведе в село Братаница, където полицай блъсна и уби дете на пешеходна пътека. Жители на селото се събраха, за да изкажат съболезнования на родителите на детето. В понеделник служител на МВР-Пазарджик блъсна 8-годишно дете на пешеходна пътека в селото. Момиченцето малко по-късно почина в болницата. Очевидци на инцидента твърдят, че колата се движела с над 90 км/ч. Резултатите от пробите за алкохол и наркотици на водача още не се оповестени. Той е задържан за 24 часа.

GREEN TEAM
WORLDWIDE ENVIRONMENTAL GROUP

ТЪРСИ ДА НАЗНАЧИ СУПЕРВАЙЗЪР

• За своята база в Сакраменто, Калифорния

- Основно заплащане: **$32 на час**
- Месечни бонуси базирани на представянето (средно: **$800/месец**)
- Средна годишна заплата заедно с бонусите: **$75,000**
- 3 седмици платен годишен отпуск
- Здравна застраховка

• За своята база в Портланд, Орегон

- Основно заплащане: **$25 на час**
- Месечни бонуси базирани на представянето (средно: **$400/месец**)
- Средна годишна заплата заедно с бонусите: **$57,000**
- 3 седмици платен годишен отпуск
- Здравна застраховка

• За своята база във Финикс, Аризона

- Основно заплащане: **$29 на час**
- Месечни бонуси базирани на представянето (средно: **$400/месец**)
- Средна годишна заплата заедно с бонусите: **$65,000**
- 3 седмици платен годишен отпуск
- Здравна застраховка

Компанията би съдействала за релокация на избраният кандидат

Tel: 201-245-6113

СВАЛЕТЕ СИ МОБИЛНОТО ПРИЛОЖЕНИЕ BG LINKED И ПУБЛИКУВАЙТЕ БЕЗПЛАТНА МАЛКА ОБЯВА В РЕАЛНО ВРЕМЕ

От САЩ към България и обратно: Какво ново трябва да знаем

Ваксини, тестове, маски – последните указания на CDC

Пътуването от САЩ към България вече може да се осъществява при по-облекчени условия. Това става, след като Вашингтон смекчи препоръките за някои европейски държави, сред които и страната ни. Така България, заедно с Германия, Австрия, Чехия и др., вече не е сред дестинациите с ниво на опасност 3, което е най-високото, а е в средното ниво 2.

В раздела за България в сайта на Центъра за контрол и превенция на заболяванията (CDC) към здравното министерство на САЩ се препоръчва пътуващите към страната да са напълно ваксинирани. Неваксинираните пътници, които са с голям риск от заразяване с COVID-19, трябва да избягват несъществените пътувания към България. Ако все пак ви се налага да пътувате и имате притеснения, обадете се на лекаря си, съветват от Центъра.

В България трябва да се носят маски и да се спазва дистанция, уточняват от там.

В раздела за пътуване до България от Центъра препоръчват:

Преди пътуването

Онези, които са напълно ваксинирани, не е нужно да правят тест, преди да напуснат САЩ, нито да се самокарантинират, когато се завърнат. Трябва обаче да сте сигурни, че сте се запознали с правилата на авиокомпаниите и изискванията на страната, свързани с пътуване, тестване, карантина и поставяне на маски. Те могат да са различни от тези в САЩ. Ако не спазвате изискванията на държавата, в която влизате, може да ви бъде отказан достъп до нея и да бъдете върнати в Америка.

По време на пътуването

Носенето на маска е задължително в самолета, влака и останалия публичен транспорт. Когато пристигнат в България, пътниците също трябва да спазват изискванията за носене на маска, както и дистанцията от 2 метра.

Преди да се върнете в САЩ

Всички пътници, пристигащи по въздух в САЩ, включително американски граждани и напълно ваксинирани, са длъжни да предоставят негативен тест за COVID-19, направен три дни преди пътуването. След пристигането в САЩ също трябва да се тествате – от 3 до 5 дни след пътуването – за коронавирус.

Ако не сте ваксинирани

Преди пътуването трябва да направите тест – от 1 до 3 дни преди да заминете. По време на пътуването трябва да носите маска във всички видове транспорт. От Центъра съветват неваксинираните да избягват тълпите и да спазват дистанция от всеки, с когото не пътуват. Мийте ръцете си често, съветват от Центъра.

И неваксинираните при връщане в САЩ трябва да предоставят негативен тест, правен не повече от 3 дни преди пътуването, както и да се тестват от 3 до 5 дни след пристигането си.

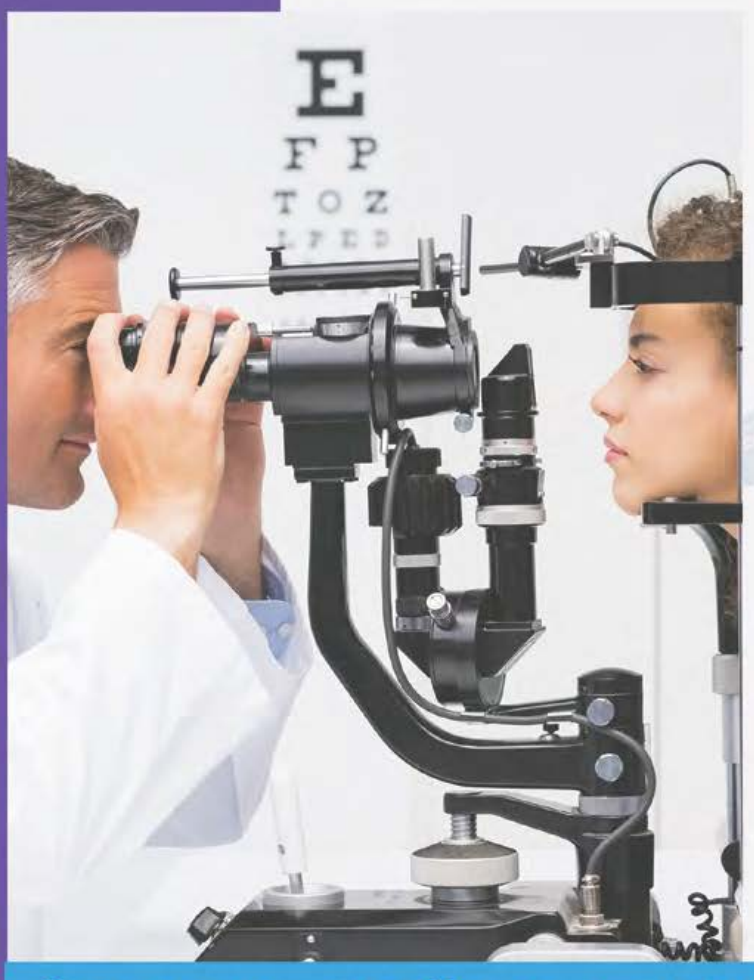

Des Plaines
EYE CARE CENTER

Търси да наеме
АСИСТЕНТ ПО ОПТОМЕТРИЯ
на PART TIME

- Предишен опит не е задължителен.
- Работният график (дати/дни/часове) е отворен и може да се съобрази с желанието на кандидата.
- Предлагаме различни опции за възнаграждение.

Кандидатът трябва да е енергичен, да умее да работи на бързи обороти, да има познания в сферата или да учи бързо и да работи добре с пациенти.

Разполагаме с две локации:
в Des Plaines и в Libertyville.

Тел: 224-805-0059

TRUCK & TRAILER PARKING

In EAST DUNDEE

- Security cameras
- Concrete paved
- Gated

$300 per month!!!

Hurry Up! Still have available spots.

EXCEL TRUCK CENTER

110 Prairie Lake Rd,
East Dundee, IL 60118

(847) 737-7768

COMPLETE TRUCK AND TRAILER REPAIR

NOW HIRING EXPERIENCED MECHANIC

- 24/7 Road Service and Heavy Towing and Recovery
- Alignment
- Cross Dock
- Trailer washout
- Engine Diagnostics, Transmissions
- Suspensions, Clutches
- ABS Service
- Brakes, Wheel Seals
- Annual DOT Inspections
- Tires, Wheels and much more...

СВАЛЕТЕ СИ МОБИЛНОТО ПРИЛОЖЕНИЕ BG LINKED И ПУБЛИКУВАЙТЕ БЕЗПЛАТНА МАЛКА ОБЯВА В РЕАЛНО ВРЕМЕ

Един от шефовете на ВИС осъди България в Страсбург

▶Валери Тодоров-Дебелия сезира съда заради отнетите му имоти за 1.7 млн. лв.

Един от шефовете на ВИС, основател на империята във Врачанско, е осъдил България в Страсбург. Причината – конфискуваните му авоари на стойност над 1.75 млн. лева. Валери Тодоров-Дебелия, съпругата му Вера и родителите му Илия и Галя завеждат дело пред Европейския съд по правата на човека, където магистратите откриват нарушение на конвенцията. Това става ясно от решение на Европейския съд по правата на човека (ЕСПЧ), пише"България днес".

Проблемите със закона за известния хазартен бос започват през далечната 1993 г., когато е разследван за

опит за изнудване

Осъден е окончателно с влязла в сила присъда чак през 2004 г. И тъй като изнудването е сред престъпленията, по които се активизира някогашната комисия „Кушлев", Тодоров попада на мушката на проверяващите.

Делото за отнемане на имуществото срещу него започва през есента на 2006 г., налага се и запор върху сметките му. Според решението на магистратите Валери Тодоров трябва да се раздели с 5 магазина в центъра на Враца, част от хотелския си комплекс „Хемус", парцели в града и в с. Руска Бяла, както и с над 165 000 лв. от банкови сметки, продажба на хазартни заведения и луксозни коли.

„Не смятам, че придобитото от мен имущество през годините е получено по престъпен начин, и затова ще се боря за правата си докрай", заканва се тогава Дебелия. Той и семейството му подават жалби в Страсбург, като се оплакват, че са им отнети активи, придобити преди влизането в сила на закона за конфискацията и дори преди Валери Тодоров да бъде осъден.

Не е установена причинно-следствена връзка между конфискуваните активи и престъплението на Тодоров, се посочва пред европейските магистрати. Пред тях известният врачански бос и фамилията му се оплакват, че законът от 2005 г. е по-

Сн.:„България днес"

грешен, тъй като позволява конфискуване на активи, които по никакъв начин не са свързани с престъпна дейност. Тодорови твърдят, че не са получили значима възможност да докажат законността на доходите си.

Те претендират за 1 431 220 евро

имуществени вреди, в която стойност са включени пропуснатите им ползи и лихвата. Дебелия и съпругата му искат общо 60 000 евро за неимуществени вреди, понеже са преживели разочарование и са се чувствали безпомощни пред „произволните действия" на властите, както и че конфискацията ги е поставила в ситуация на финансова несигурност и е унищожила начина им на живот. Родителите на Дебелия подават иск за 20 хил. евро.

Вместо това Валери и Вера Тодорови получават по 4 хил. евро, а родителите на Дебелия - по 2 хил. евро обезщетение. Съдиите от Страсбург се съгласяват, че България не е осигурила достатъчно гаранции за постигане на справедлив баланс, не е била проучена връзката между имуществото и твърдяната престъпна дейност, не са проверявани разликите между разходи и приходи и конфискацията е била несъразмерна.

Националните съдилища посочват несъответствието в приходите и разходите на Валери и Вера Тодорови, без да анализират причините за него и възраженията на проверяваните лица. Не е изяснено дали стойността на активите, които трябва да бъдат отнети, се равнява на установеното несъответствие между приходите и разходите на жалбоподателите, изтъква ЕСПЧ. Според съда в Страсбург не е установено, че намесата в правата на Тодорови е била пропорционална на всяка легитимна цел, преследвана от закона от 2005 г.

Наред с Тодорови по делото

са обединени общо 7 жалби

свързани с гражданската конфискация. По 4 от тях съдът установява, че българските власти не са доказали връзката на жалбоподателите с престъпна дейност и има нарушение на правото на собственост. По 3 от жалбите съдът не констатира нарушения.

Исковете са подадени от собствениците на „Югоагент" семейство Живка и Миролюб Гаич, осъдени за измами, присвояване и укриване на данъци, Петър Баров с присъда за кражби и грабежи и незаконно оръжие, Живко Жеков и покойната съпруга Емилия Жекова, осъдени за престъпна група за фалшиви документи, Юлиян Русев с присъда за незаконна сеч, Кирил Кацаров с присъда за наркотици и Димитър Димитров с присъда за укриване на данъци. Всички жалби са насочени срещу Закона за отнемане на имущество, придобито от престъпна дейност.

Докато е под прицел на комисията „Кушлев", Валери Тодоров-Дебелия е и защитен свидетел по делото срещу основния си съперник в хазарта Валтер Папазки. Папазки е осъден да лежи в затвора като поръчител на убийството на конкурента си Валентин Алексиев-Лисицата, разстрелян показно на 12 февруари 1996 г.

Сн.: Wikipedia

СВАЛЕТЕ СИ МОБИЛНОТО ПРИЛОЖЕНИЕ BG LINKED И ПУБЛИКУВАЙТЕ БЕЗПЛАТНА МАЛКА ОБЯВА В РЕАЛНО ВРЕМЕ

Българин с огромно количество оръжие бе осъден в Манчестер

▶В дома на Ивайло Димитров били открити взривни вещества и забранени оръжия

Българин вдигна на крак отряда по бомбите в Манчестер, който дни наред претърсва дома му, обезпокоен от откритото там количество химикали и оръжие. След акцията сънародникът ни бе осъден на 28 месеца затвор.

40-годишният Ивайло Димитров е бил задържан, след което се е признал за виновен за притежание на експлозиви и забранени оръжия. Димитров е шофьор на камион и е обитавал къщата на улица Гулдън в Салфорд с няколко други мъже. В нея са били открити огнестрелни оръжия и други предмети, които могат да бъдат използвани като шрапнели, пише Manchester evening news.

Въпреки че българинът

се призна за виновен

в притежанието на оръжие, по време на съдебното заседание съдията обясни, че той не е опитвал да направи взривно устройство, а само е имал интереси в експериментирането.

„Полицията с основание прие сериозно този случай", обясни съдия Алън Конрад. Той описа казуса като „обезпокоителен, особено във времената на висока

Сн.: Manchester evening news

тревожност, в които живеем". „Внимателният анализ показва, че от ваша страна няма скрити престъпни намерения", обърна се той към Димитров. „Доволен съм от това, което чух и прочетох, че вие се интересувате от експерименти. Но вие не сте се опитвали да сглобите взривно устройство", каза още съдията.

По време на съдебното заседание прокурорите разказаха как полицията е отишла до къщата, която обитава българинът, със заповед и след като е получила разузнавателни данни.

Установено било, че Димитров живее там с още трима мъже, които не познава.

Полицията е открила химикали и други предмети като сачми, както и такива, които биха могли да бъдат използвани за шрапнели, голям брой

патрони, тръби и кабели

обясни още прокурор Сюзън Харгрийвс.

Разследващите са претърсили и автомобила „Пежо" на Димитров, като открили в него пистолет с изпразнен пълнител, поставен под шофьорската седалка.

След като бил арестуван, българинът обяснил, че е използвал част от химикалите, сред които калиев нитрат и сяра, като тор за растения. Той обяснил на полицаите и че има интереси в областта на историята и на Втората световна война.

Други огнестрелни оръжия, които са били открити, са имитации и за тях лиценз не се изисква.

Експертен доклад казва, че откритите химикали могат да имат легитимно приложение, но също така те биха могли да се използват и за направата на експлозиви.

Според оценката от откритите химикали биха могли да бъдат направени около 1.3 килограма „слаби експлозиви", чийто ефект би могъл да бъде сравнен с

„голяма и мощна заря"

По време на съдебното заседание беше казано и че историята на търсенията в интернет от страна на Димитров предполага интерес към химикали и експерименти с експлозиви и оръжие.

Адвокатът Даниел Трейвърс каза пред съдията, че става дума за любопитство, което не е отишло по-далече от експериментиране. „Случаят е предизвикал „пълен шок" сред родителите му, счетоводител и инженер", каза още Трейвърс.

Димитров вероятно ще бъде депортиран.

Самият той се призна за виновен в притежанието на взривно вещество и на забранени оръжия и бе вкаран в затвора за 28 месеца.

СВАЛЕТЕ СИ МОБИЛНОТО ПРИЛОЖЕНИЕ BG LINKED И ПУБЛИКУВАЙТЕ БЕЗПЛАТНА МАЛКА ОБЯВА В РЕАЛНО ВРЕМЕ

Най-високо ниво на тревога: 80 пожара в 12 щата

▶Повече от 17 000 огнеборци се борят с огъня в западната част на страната

Най-малко 80 големи активни пожара в 13 щата бушуват в западните райони на Съединените щати, хиляди пожарникари влизат в битка с тях ежедневно с риск за живота си. Повече от 470 хиляди хектара земя са в плен на огъня. Това сочат данните на Националния противопожарен център, базиран в Айдахо. От началото на годината в САЩ са изпепелени

повече от 2.25 милиона акра

в сравнение с 1.7 милиона акра в същия период на 2020 година, обявиха още от Центъра.

От там съобщиха и че Съединените щати са в най-високата степен на тревога по скалата си, базирана на разпределението на противопожарните ресурси. Повече от 17 000 огнеборци и помощен персонал са ангажирани в потушаването на горските пожари.

Най-трудната ситуация се наблюдава в щата Монтана, където са регистрирани 18 големи пожара. В Айдахо има 17

големи пожара, в Калифорния и Орегон – 9. Засега не се съобщават данни за ранени или загинали.

Миналата година Центърът не обяви „предупреждение от ниво 5“ преди 18 август, което показва колко преднина са взели тази година пожарите.

„С цял месец сме напред от там, където бяхме миналата година – година с исторически сезон на пожарите, при който бедствието отне десетки човешки животи.

Най-малко три щата – Орегон, Вашингтон и Монтана – вече

обявиха извънредно положение

Според говорителя на Националния противопожарен център Стентън Флореа причина за пожарите са рекордно високите температури на Запад и жестоката суша, което стана причина жителите на Калифорния да бъдат помолени миналата седмица да орежат доброволно консумацията на вода с 15 процента, за да се посрещнат екстремните природни условия, причинени от глобалното затопляне.

Сезоните с пожари продължават подълго, пожарите са много по-силни... Наблюдаваме устойчиво ниво на пожарите всяка година, но със сигурност тази година за нас е най-високото им равнище, каза още говорителят на Центъра. Той добави, че страната е достигнала праг, в който в борбата с огъня са ангажирани повечето й противопожарни ресурси.

Сн.: БТА

СВАЛЕТЕ СИ МОБИЛНОТО ПРИЛОЖЕНИЕ BG LINKED И ПУБЛИКУВАЙТЕ БЕЗПЛАТНА МАЛКА ОБЯВА В РЕАЛНО ВРЕМЕ

Огнен ад: Стихията погълна десетки домове в Орегон. И не спира

2000 души бяха евакуирани, 5000 постройки са в опасност

Бушуващ огнен ад в югоизточната част на щата Орегон изпепели десетки домове. Пожарът, който се разраства с километри всеки ден заради ветровитото време, продължава да напредва. Той е един от многото горски пожари в западната част на САЩ, които напрягат до краен предел ресурсите на местните власти.

Противопожарните екипи трябваше да се отдръпнат от линията на пожара през уикенда, след като опасен „огнен облак" започна да пада върху тях, посипвайки ги с жарава. Първоначалните данни сочат, че пожарът, наречен „Бутлег", е

изпепелил 67 къщи

и 117 постройки в окръга в края на миналата седмица. Властите все още пресмятат размера на щетите в съседен окръг, където пламъците се придвижват с 6 км на ден.

Пожарът наложи евакуацията на 2000 души и заплашва 5000 сгради, включително къщи и по-малки постройки в селскостопански райони северно от границата с Калифорния, каза говорителката на пожарната Холи Крейк. Пожарът се е разпространил на периметър от 322 км, обяви още тя и добави, че се очаква той да се съедини с по-малък, но също толкова опустошителен горски пожар покъсно.

Сн.: БТА

Междувременно бе съобщено, че друг пожар, който се разпространява бързо на юг от езерото Тахо в Калифорния в западната част на САЩ, е прекъснал трафика по една от магистралите в района. Заради това са били издадени

заповеди за евакуация

Пожарът, наречен „Тамарак", причинен от мълния на 4 юли, се е разпрострял на 82 квадратни километра и все още се движи към националния парк Хумболт-Тоиджабе. Огънят застрашава и град Маркълвил, близо до границата между Калифорния и Невада, а най-малко три сгради са унищожени по пътя му, съобщиха местните власти.

Известие, публикувано на местен уебсайт, гласи, че няколко общности в района вече са евакуирани и че на шофьорите е наредено да не се движат в района.

Големи пожари в южната част на Орегон също продължават да се разпалват поради сух въздух и силен вятър, съобщиха метеоролозите.

Call me today to discuss your options.
Some people think Allstate only protects your car. Truth is, Allstate can also protect your home or apartment, your boat, motorcycle - even your retirement and your life. And the more of your world you put in Good Hands®, the more you can save.

Meglena Barashka
630-468-2990

18W100 22nd St. #122
Oakbrook Terrace, IL 60181
maggieb@allstate.com

Allstate.
You're in good hands.
Auto Home Life Retirement

Call or stop by for a free quote.

Insurance subject to terms, qualifications and availability. Allstate Property and Casualty Insurance Company, Allstate Fire and Casualty Insurance Company, Allstate Indemnity Company, Allstate Vehicle and Property Insurance Company. Life insurance and annuities issued by Lincoln Benefit Life Company, Lincoln, NE, Allstate Life Insurance Company, Northbrook, IL, and American Heritage Life Insurance Company, Jacksonville, FL. In New York, Allstate Life Insurance Company of New York, Hauppauge, NY. Northbrook, IL. © 2010 Allstate Insurance Company.

50245

US ТЕЛЕГРАФ

Германия и САЩ се договориха за „Северен поток 2“

В близките дни САЩ и Германия ще обявят за постигната сделка по спора във връзка с руския газопровод „Северен поток 2". Президентът Джо Байдън и канцлерът Ангела Меркел не успяха да преодолеят разногласията си по казуса с тръбопровода по време на срещата им през миналата седмица. Двамата обаче показаха единство в позицията си, че на Москва не бива да се позволява да използва енергията като оръжие срещу нейните съседи. САЩ изразиха загриженост, че построяването на тръбопровода ще увеличи зависимостта на Европа от руския газ.

Тийнейджър причини катастрофа с 4 жертви в Чикаго

Тинейджър бе обвинен за причиняването на смъртоносна катастрофа в чикагското предградие Хикъри Хилс в събота. В колата е имало общо шестима младежи, но само двама оцеляха – водачът и пътникът на предната седалка. Според полицията около 2.30 през нощта шофьорът на Mercedes SUV е ускорявал, за да се опита да излети с колата над върха на хълма, когато е изгуби контрол и се е ударил в дърво, което практически е разцепило колата на две половини.

Маската отново става задължителна за Лос Анджелис

Носенето на маска в закрити обществени пространства отново ще бъде задължително в Лос Анджелис поради непрекъснатото нарастване на инфекциите и хоспитализациите с коронавирус, съобщиха здравните власти. Лос Анджелис е първият голям американски мегаполис, който отново налага използването на маска за лице - независимо от статуса на ваксинация - в магазини, хранителни магазини, ресторанти и работни места, за да помогне за овладяване на пандемията. Окръгът съобщи за 1537 нови случая на инфекция - най-големият брой от началото на март тази година.

Милиардерът Джеф Безос излетя в Космоса и се върна

Най-богатият човек на Земята Джеф Безос полетя в Космоса. Милиардерът и останалите от екипажа на частния космически апарат „Блу Ориджин“ успешно излетяха и се върнаха от Космоса. Историческият полет продължи малко над 10 минути. Беше достигната над 100 000 метра височина, като около 90 секунди астронавтите са били отвъд атмосферата на Земята, а в продължение на няколко минути - и в състояние на безтегловност.

В САЩ потвърдиха случай на маймунска шарка

Центровете за контрол и превенция на заболяванията (CDC) потвърдиха случай на маймунска шарка в САЩ, съобщава американското издание The Hill. Компетентните органи поясниха, че заразеният е американски гражданин, пътувал до Тексас от Нигерия. На връщане към родината си лицето е сменило два полета: един от Нигерия до Атланта и друг от Атланта до Далас. В момента той е хоспитализиран в Далас, а служителите се опитват да установят контакт с онези, които може да са имали близък контакт с него по време на полетите.

СВАЛЕТЕ СИ МОБИЛНОТО ПРИЛОЖЕНИЕ BG LINKED И ПУБЛИКУВАЙТЕ БЕЗПЛАТНА МАЛКА ОБЯВА В РЕАЛНО ВРЕМЕ

В редица щати: Малко ваксинирани – много нови болни от COVID-19

Броят на новозаразените в САЩ остава нисък, но нараства

В редица щати, в които ваксинационната кампания върви по-бавно от останалите, се забелязва ръст на новозаразените с коронавирус. Арканзас например отбелязва най-много нови случаи, а в Мисури техният брой е най-големият от февруари насам, информира „Блумбърг".

Двата малки щата с темп на ваксинация под средния представляват

10% от новите случаи

в страната за последната седмица. Общо за Съединените щати броят на новозаразени е нисък, като 7-дневната средна стойност е 21 000 в сравнение с над 200 000 през януари.

Въпреки това броят им нараства със забавянето на ваксинацията.

Директорът на Bank of America Брайън Мойнихан потвърди, че основният риск в САЩ е войната между ваксините и вариантите на вируса. „Продължаваме да печелим тази война. Болниците остават в добра форма. Лечения се увеличават и все повече хора се ваксинират, като намаляват риска от сериозно заболяване", каза той, но допълни, че проблеми ще продължават да съществуват.

„Чуваме от клиентите ни с малък бизнес, например, според проучване през пролетта те се тревожеха за работници-те и веригите за доставки. Това чуваме все повече от хората", каза той.

Мойнихан допълни, че някои производства не са напълно възстановени заради вируса и там се забелязват

временни пикове в цените

които най-вероятно се дължат на наличностите.

„С настъпването на есента, особено в САЩ, най-голямото препятствие, освен пътят на вируса, ще бъде дали ще се намерят хора да работят и дали ще се намерят стоки за продажба", каза още директорът на Bank of America и добави: „Това чуваме от клиентите си. Те се тревожат за тези неща".

Брайън Мойнихан разказа пред „Блумбърг", че Bank of America има клиенти, фермери, които не могат да намерят хора за събиране на реколтата. „Същото е и при строителните работници, шофьорите на камиони и подобни", допълни той.

Мойнихан е категоричен, че трябва да се направи опит да се върнат хората на работа. „Трябва да им дадем нужните умения и да им осигуряваме чудесни възможности за кариера, за да помогнем на икономиката да расте", обясни той.

IMG TRUCKING
TRUCK & TRAILER SALE
LIMITED TIME
0% DOWN PAYMENT
Камиони в перфектно състояние и на малко мили.
2016 – 2017 Freightliner Cascadia
Пробег: 380 – 550 хиляди мили
Цена: $35 000 - $45 000
Пълно оборудвани с всички екстри и APU
Тел.: 708-655-4483
www.imgtrucking.com
На изплащане за: 18, 24 или 36 месеца - ниска лихва
БЕЗ ПЪРВОНАЧАЛНА ВНОСКА
Ние предлагаме финансиране
Предлагаме и пълно досие за поддръжката на всеки камион

EQUAL HOUSING LENDER

Connect Mortgage Corp.

NMLS#1580650
An Illinois Mortgage licensee

СПЕЦИАЛНИ ПРОГРАМИ И УЛЕСНЕНИ УСЛОВИЯ ЗА ФИНАНСИРАНЕ НА САМООСИГУРЯВАЩИ СЕ КЛИЕНТИ (SELF-EMPLOYED).

ОСЪЩЕСТВЕТЕ ИДЕЯТА СИ ДА ПРИТЕЖАВАТЕ НЕДВИЖИМ ИМОТ ЛЕСНО, БЪРЗО И ПРИ ИЗГОДНИ УСЛОВИЯ.

ЗАЕМИ ЗА СТРОЕЖ НА ЖИЛИЩА - ДО $3 МИЛИОНА

ДИМИТЪР ДИМИТРОВ

NMLS # 225949

MORTGAGE BROKER OWNER

- ЗАЕМИ С 3% ПЪРВОНАЧАЛНА ВНОСКА.
- РЕФИНАНСИРАНЕ БЕЗ ЗАПЛАЩАНЕ НА „CLOSING COST".
- БЕЗПЛАТНА КОНСУЛТАЦИЯ.
- ЗАЕМИ ЗА ОБНОВЯВАНЕ/РЕМОНТ НА ЖИЛИЩА.
- ИЗГОТВЯНЕ НА ВАШИЯ ЗАЕМ НАВРЕМЕ.
- НАД 20 ГОДИНИ ПРОФЕСИОНАЛЕН ОПИТ.
- УЛЕСНЕН ПРОЦЕС ПО КРЕДИТИРАНЕ НА "SELF-EMPLOYED" КЛИЕНТИ.

CALL
847-826-1718
OFFICE
847-610-3195
FAX
847-648-7970

1375 REMINGTON RD, SUITE C, SCHAUMBURG, IL, 60173

CONNECTMORTGAGECORP@GMAIL.COM

СВАЛЕТЕ СИ МОБИЛНОТО ПРИЛОЖЕНИЕ BG LINKED И ПУБЛИКУВАЙТЕ БЕЗПЛАТНА МАЛКА ОБЯВА В РЕАЛНО ВРЕМЕ

Разходите на хората в САЩ – повече за пътувания и за купон

Продажбите на дребно в страната изненадаха експертите

Продажбите на дребно в САЩ се увеличават над очакванията на експертите на месечна база. За година те също бележат значителен ръст. Хората в Америка вече харчат повече за пътувания и развлечения, а основните им разходи остават за здравеопазване, образование, пътуване и хотелиерство, сочат последните данни.

Продажбите на дребно се увеличават неочаквано през юни, тъй като търсенето на стоки е силно, дори в момент, когато разходите се насочиха обратно към услугите, повишавайки очакванията за ускоряване на икономическия растеж през второто тримесечие.

Възстановяването на продажбите, отчетено от Министерството на търговията в края на миналата седмица, се случва въпреки спада в покупките на автомобили поради липса на доставки, причинена от глобалния недостиг на полупроводници.

Сн.: БТА

Летището в Денвър

Недостигът на нови коли

стимулира търсенето на употребявани леки и товарни автомобили, което спомага за инфлацията.

„Много търговци на дребно се възползват от по-големия наплив в магазините, както и от по-високите цени на артикулите, което беше необходимо на много компании в сферата на услугите“, коментира Бен Айерс, старши икономист в Nationwide в Охайо, цитиран от „Блумбърг“.

Продажбите на дребно нарастват с 0,6% през миналия месец. Данните за май са ревизирани, като продажбите се свиват с 1,7%, вместо с първоначалната оценка за спад от 1,3%. Анкетирани от Ройтерс икономисти прогнозираха спад в продажбите на дребно с 0,4%.

В същото време на годишна база продажбите се увеличават с 18% спрямо юни миналата година и сега са доста над нивото им преди пандемията. По време на коронакризата търсенето се насочи към стоки като електроника и моторни превозни средства, тъй като милиони хора работеха от вкъщи, посещаваха онлайн уроци и избягваха обществения транспорт.

Разходите сега се пренасочват към услуги като пътувания и развлечения, след като най-малко 160 милиона американци са напълно имунизирани срещу COVID-19.

Продажбите на дребно нарастват благодарение на ръста на търсенето в секторите на здравеопазването, образованието, пътуването и хотелиерството, които представляват най-голяма част от потребителските разходи.

Междувременно

производствените цени се повишават

през юни с повече от очакваното, което показва, че се увеличава натискът върху компаниите да прехвърлят по-високите си разходи към потребителите. Индексът на цените на производител PPI за крайно търсене се увеличава с 1% от предходния месец и със 7,3% спрямо юни миналата година.

PPI, който проследява промените в производствените разходи, се ускорява с по-бързи темпове от очакваното през последните месеци поради по-високите цени на суровините и усложненията в глобалните вериги за доставки.

Предизвикателствата при наемането на квалифицирани работници също оказват натиск за повишаване на заплатите.

Увеличенията на производствените и трудовите разходи обясняват и защо темпът на потребителската инфлация надминава очакванията на икономистите през всеки от последните четири месеца.

Данни от началото на миналата седмица показват, че индексът на потребителските цени се покачва през юни с най-бързия темп от 2008 г. Увеличението е предимно в категории, свързани с отварянето на икономиката, включително хотели, коли под наем и самолетни билети.

Федералният резерв казва, че възходящият натиск върху цените вероятно ще бъде преходен, но някои инвеститори се опасяват, че неотдавнашните ръстове ще доведат до по-трайна инфлация.

Сн.: БТА

Магазин в Колорадо

6 перфектни формули: Как да управлявам парите си?

▶Разработени от експерти, те са лесен начин да изчислим по колко за какво да даваме

Има хора, които разполагат винаги с пари, дори и доходите им да не са високи. Има и такива, които въпреки че получават големи суми, често остават без средства. Е, ако сте от вторите и вече ви е омръзнало, не се притеснявайте - има няколко прости правила, които ще ви избавят бързо от тягостното положение.

Ето шест перфектни формули, които ще помогнат за подобряване на финансовото ви състояние сега и в бъдеще.

1 Формулата „20-30-50“

Идеята на това правило за планиране на личните финанси е:

- 20% от дохода трябва да бъде запазен за дългосрочните цели (например пенсиониране) или насочен към изплащане на дълга.
- 30% е максималната сума, която трябва да харчите за разходи по жилището.
- Можете да изразходвате 50% от доходите си за всичко останало.

Важно е да се отбележи, че процедурата за разпределяне на разходите за различните нужди трябва да бъде точно както е посочено по-горе: първо, спестяваме или погасяваме дълга и едва след това харчим за всичко останало, пише money.bg. Това правило помага да се води здравословен финансов живот и да се постигнат дългосрочните финансови цели.

Ако успеете да спестите 20% от дохода си, тогава вече сте по-просперищ от много хора и сте по-близо до целта си, тъй като повечето не само не могат да спестят, но често дори не мислят за това.

30% е сумата, която можете „да се отпуснете за жилище“, било то под наем или ипотека. Ако се придържате към посоченото правило, то това ще бъде оптималното решение, което ви позволява да не се ограничавате от другите разходи.

Ако искате, например, да харчите 31% по жилището, тогава трябва да разберете, че този 1% ще бъде за сметка на нещо друго. Можете да го извадите от 20-те процента за спестявания или от 50-те процента за други разходи.

2 Умножено по 6 за резервен фонд

Имате ли фонд в случай на непредвидени разходи? Експерти казват, че такъв фонд трябва да бъде в размер шест пъти по-голям от вашите месечни разходи.

Някои експерти дори смятат, че е необходимо да се създаде такъв резервен фонд, чийто размер да е равен на сумата на разходите ви за 12 месеца, други говорят за три месеца.

Във всеки случай, всички експерти в областта на финансовото планиране посочват, че такъв фонд е необходим.

Фактът е, че никога не знаем какво може да се случи с нас. Хората временно губят способността си да работят, уволняват ги, възникват здравни проблеми - все ситуации, които изискват сериозни финансови резерви.

Във всеки от тези случаи трябва да имате фонд „бели пари за черни дни“, който да ви позволи безболезнено да оцелеете в труден период от живота си.

3 Ипотеката - годишният доход по 2,5

Това е друга формула за успешно финансово планиране, която ще ви позволи да плащате до 30% от дохода си за ипотека.

Това означава, че ако годишният ви доход се умножи по 2,5 - това е оптималната сума, която можете да вземете като ипотечен кредит.

4 Инвестирането - 120 минус възрастта ви

Когато правите инвестиционен портфейл, избирането на активи за него може да доведе до затруднения. Това наистина е труден въпрос и често отлагането му за по-добри времена може да ви струва пари.

Но, за щастие, експертите са разработили идеалната формула, за да оптимизирате позициите си. Според нея процентът на инвестираните в акции средства се изчислява на 120 минус вашата възраст. Ако сте на 40 години, 80% от инвестициите трябва да бъдат инвестирани в акции и 20% в облигации.

С нарастването на възрастта все повече трябва да влагате в облигации и по-малко в акциите.

Това е доста проста формула, но премахва ненужните съмнения при избора на инвестиционна стратегия.

5 За пенсиониране – приходите по 25

Колко пари планирате да спестите за пенсиониране? Някои експерти смятат, че е необходимо за тази цел да се отделят 4% от дохода, за да се спести достатъчна сума към момента на пенсиониране.

Ако спазвате тази препоръка, вероятността вашите спестявания да ви осигурят приличен живот до неговия край е висока.

Това е доста консервативен подход, защото вашият доход, когато сте в активна позиция, вероятно е доста по-голям от разходите ви, а никой не може да предвиди какви ще бъдат те, след като се пенсионирате.

6 Застраховка „Живот“ - заплатата по 10

Понякога е трудно да определите за колко да застраховате живота си.

Много хора обаче мислят, и то с основание, за животозастраховане, защото ситуациите в живота са много различни и невинаги са благоприятни.

Особено ако имате семейство и деца, това е добра причина да помислите как да застраховате живота си, за да осигурите по-добра финансова сигурност за вас и близките ви.

СВАЛЕТЕ СИ МОБИЛНОТО ПРИЛОЖЕНИЕ BG LINKED И ПУБЛИКУВАЙТЕ БЕЗПЛАТНА МАЛКА ОБЯВА В РЕАЛНО ВРЕМЕ

Сделката за жилище: Как да се подготвим за големия ден

Вижте всичко, което трябва да знаете за процедурите и документите

ГЕРГАНА ТОДОРОВА
gergana.todorova@bairdwarner.com

(Продължение от миналия брой)

Денят, в който ще сключим сделката за нашия нов дом или ще продадем стария, винаги е изпълнена с притеснения. Когато обаче знаете какво предстои, със сигурност те ще са по-малко. В миналия брой разгледахме част от документите, които ще са ви нужни във важния момент.

Ето останалите:

Сертифицирани фондове

Като купувач ще получите т.нар. „Closing Disclosure“ формуляр три дни преди сделката. Този формуляр съдържа подробности за новата ви ипотека. В него ще бъдат изброени лихвеният процент, сумата на ипотеката, месечното ви плащане и сумата, която ще трябва да донесете за първоначална вноска (down payment), и достатъчно средства, които ще трябва да покрият разходите по цялата сделка (closing costs).

Имайте предвид, че не можете да платите тези разходи с пари в брой или с личен чек. В повечето случаи ще бъдете инструктирани да занесете или касов чек, или заверен чек. Има възможност да получите и инструкции как да преведете средствата предварително. Ако това се случи, моля, не забравяйте да се свържете с агента по затваряне на сделката или с агента, който защитава правата ви, за да може да ви даде ясни и точни инструкции за това. Използвайте телефонен номер, който предварително сте потвърдили, и в никакъв случай не използвайте телефонния номер или уеб адреса, посочени в имейла. Тази надлежна проверка може да ви помогне да избегнете измами.

Ако роднина или друг допустим дарител ще ви подари първоначална вноска и/или разходи за приключване, ще трябва да предоставите писмо от този дарител, в което се посочва, че средствата са подарък, а не заем. Говорете с вашата банкова институция още в началото на процеса за взимане на заема. Така ще имате повече информация как правилно да подготвите това писмо.

Сертифицирани средства за продавачи

Като продавач ще имате и разходи за приключване (Closing costs for sellers), свързани с продажбата на вашия дом. Разходите по затваряне на продавачите често се приспадат от приходите при финализиране на сделката. Ако разходите ви не се приспадат от цената на дома, ще трябва да носите касов чек или доказателство за банков превод за дължащите от вас средства.

След приемане на договора за покупка

Ето и няколко конкретни съвета какво трябва да направите веднага след приема на договора за покупка:

- Насрочете професионална или непрофесионална инспекция за дома. Решете дали искате да добавите допълнителни проверки, като например проверка на радон или канализация.
- Предоставете на кредитора си копие от договора и обсъдете възможностите за заключване на лихвения процент.

По време на домашната инспекция

По време на домашната инспекция направете снимки на къщата. Това е моментът, в който да направите и измервания за закупуване на мебели, обработка на прозорци, уреди и др. Не се страхувайте да задавате на инспектора въпроси относно състоянието на дома или да научите повече за вътрешната работа на новия си дом.

В рамките на първите две седмици от датата на приемане на окончателния договор прегледайте доклада от инспекцията и се допитайте с вашия агент, за да създадете списък с артикули, към които искате да се обърне към продавача.

В този период започнете да правите план как точно ще се осъществи преместването ви. Много често фирмите по преместване искат да се резервира датата със седмици напред.

Ако вашият кредитор вече не е поръчал оценка на дома, уведомете го да го направи. Ако проверката на дома ви е задоволителна, това ще е идеално, но ако не, ще трябва да работите отново с агента си, за да достигнете нова договорка с продавача.

(Продължава в следващия брой)

Като агент на недвижими имоти, аз не само помагам на своите клиенти със закупуване, продажба и отдаване под наем, но и непрестанно ги уведомявам относно всеки възможен аспект, който би повлиял на тяхната дългосрочна инвестиция, която всъщност за повечето хора е най-важната и най-голямата, която те са направили или ще направят някога в живота си.

Ако имате въпроси, свързани с тази или други мои статии досега, или въобще с всичко, свързано с пазара на недвижимите имоти, ще се радвам да ме потърсите, а за мен ще е удоволствие да мога да помогна. Моят директен номер е: 773-827-7827, или ми пишете на емайл: gergana.todorova@bairdwarner.com. Също моят уебсайт, за повече информация: GerganaTodorova.BairdWarner.com

Консултацията е винаги безплатна и не ви ангажира по никакъв начин.

NASA FREIGHT CORPORATION

Търсим Owner Operators

Само **9%** за dispatch.

- *Персонализирани диспечери.*
- *Повече внимание, по-добри товари.*

Обадете се на ***847 630 0058*** *за повече информация.*

Бумът на емигрантските оркестри в САЩ

▶Сред тях е първият български оркестър в Америка

ВЕНЦИСЛАВ ЖЕКОВ

Емигранти са в основата на създаването на едни от най-популярните оркестри в САЩ. Гнездото, така да се каже, се явява малкото градче, предградие Стилтън, което днес е почти квартал на столицата на Пенсилвания – Харисбърг. За наша чест, единият от тези емигранти е човек, свирил малко по-късно в първия български оркестър в САЩ – „Bulgarian Balkan Band", именно в Стилтън. Става дума за Мартин Герхард. Първите данни за него откриваме в местната преса от 1913 г.

На среща на членовете на Либърти банд в Маркли Хол… бяха избрани отговорници за следващата година... Всички членове гласуваха за диригент да бъде избран Дионисио Зала, широко известен музикант и диригент на оркестъра в Стилтън. Мартин Герхард, собственик на Герхард Студио, беше избран за президент и управител на оркестъра. Либърти бенд, въпреки че е един от младите музикални състави в градчето, бързо става един от най-популярните оркестри в Централна Пенсилвания. Той беше създаден през септември 1911 г. и в него бяха само петима души. Под ръководството на Дионисио Зала оркестърът постигнал голям напредък. Много членове на Либърти бенд са също членове на други по-стари оркестри в градчето, например в оркестъра на град Стилтън, на който Зала също е диригент.

Либърти банд е доста успешен в уреждането на ангажименти и е

ангажиран да свири на няколко парада

които се провеждат по онова време. За това разказва информация в местната преса на Харисбърг през 1913 г.

В същото време обаче се споменава и за Дионисио Зала, който стои в основата на музикалното развитие и култура на емиграцията, с център отново град Стилтън, Пенсилвания. Кой обаче е Дионисио Зала? Той е диригент на оркестъра на град Стилтън и Imperial Band в Пенсилвания. Оттегля се от позицията си в стоманодобива. Зала пристига в Америка през 1899 г. Той е роден в Испания и е служил като музикант в няколко испански военни полкови групи.

Дионисио Зала играе основна роля в превръщането на групите на град Стилтън в съответствие с най-добрите в страната по това време. Той също така е и съставител на редица селекции за други музикални формирования и групи.

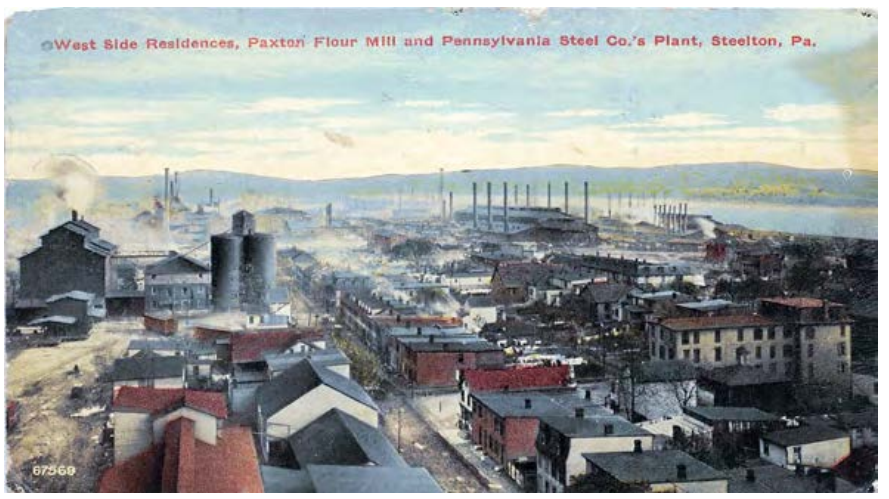

Град Стилтън, Пенсилвания, пощенска картичка от 1910 г.

През 1914 г. два оркестъра на Стилтън се обединяват и отново Мартин Герхард и Дионисио Зала са в основата на ръководството на този процес. Става дума за Либърти банд и Ийст енд бенд.

„Двата оркестъра бяха основани в рамките на последните две години и имат успех. Дионисио Зала, популярен диригент на оркестъра в Стилтън, е диригент и на Либърти банд. Планът на хората, които предлагат обединението, е той да стане диригент на обединения оркестър. Беше посочено, че обединеният оркестър ще има

по-високи музикални стандарти

под неговото управление. Мартин Герхард, мениджърът на Либърти бенд, написа писмо до мениджъра на Ийст енд банд, в което изрази воля за обединение. Стана ясно, че диригентът на Ийст енд банд, Шели, също има готовност двата бенда да се обединят", съобщава местната преса в Харисбърг, Пенсилвания.

В друго съобщение се дават допълнителни подробности: „Новият оркестър има 35 члена. Оркестърът ще следва напътствията на Дионисио Зала, диригент на бенда на град Стилтън, който е един от най-добрите диригенти аматьори, непрофесионалисти. Мартин Герхард, бивш президент на Либърти бенд, бе избран за търговски директор, а Джоузеф Куняк бе избран за президент".

Трябва да припомним също, че Мартин Герхард малко по-късно, през 1922 г., става и контрабасист в Стилтън банд, както ни съобщава вестник „Харисбург Телеграф" от декември същата година. Това показва как музикантите в емигрантските среди са преливали от формация във формация, като междувременно, именно в промеждутъка между 1916-а и вероятно 1922 г., Герхард е и музикант при българския

капелмайстор Стойо Крушкин

в неговия „Bulgarian Balkan Band".

Вестник „Харисбург Телеграф" от 15 май 1914 г. съобщава, за концерт, подготвян от Дионисио Зала в гимназията в Стилтън. На него присъстват „…няколко българи, които са били членове на кралски оркестър в родната си страна…", пише още изданието. Сред тези българи почти сигурно са били и Стойо Крушкин и неговият приятел, съдружник и колега от Сапарева баня, Христо Серафимов – и двамата военни музиканти от Лейбгвардейския оркестър на Негово Величество в София.

Мартин Герхард от Стилтън, който е бил и музикант в „Bulgarian Balkan Band". Снимката е архивна и е обработвана многократно, за да достигне до този си оптимален вариант.

Легендарният емигрантски диригент Дионисио Зала.

Вероятно е този концерт да е бил специално за тях и в тяхна чест, или поне да са били специални гости, за да бъдат привлечени към концертната дейност в емигрантската общност на Стилтън. По-късно те ще създадат първия български емигрантски оркестър в САЩ - „Bulgarian Balkan Band". Легендарният диригент Дионисио Зала открива за Америка тези двама българи, а вероятно и други, защото самият той е бивш военен музикант от Испания и цени високо изкуството и опита на този тип музиканти, каквито са Крушкин и Серафимов.

На това място, а вероятно и в някое от тези помещения, които днес са складове на гарата в Стилтън, на брега на реката, някога вероятно се е помещавал оркестърът на Стойо Крушкин „Bulgarian Balkan Band".

АДВОКАТ
КРИСТИНА КРИЛЧЕВ
Juris Doctor Degree from Suffolk University Law School
in Boston Massachusetts in 2004
KRILCHEV & ASSOCIATES
IMMIGRATION LAW FIRM
ДЪЛГОГОДИШЕН ОПИТ
★УБЕЖИЩЕ И ДЕПОРТАЦИЯ
★ИМИГРАЦИЯ ЧРЕЗ РОДНИНСКА ВРЪЗКА
★ИМИГРАЦИЯ ЧРЕЗ РАБОТОДАТЕЛ
★ВРЕМЕННИ НЕИМИГРАЦИОННИ ВИЗИ
★ЗЕЛЕНИ КАРТИ
★ГРАЖДАНСТВО
★ПОЛИТИЧЕСКО УБЕЖИЩЕ
KRILCHEV & ASSOCIATES
IMMIGRATION LAW FIRM
NEW ADDRESS: 11145 S. EASTERN AVE,HENDERSON, NV 89052
NEW PHONE: 888-822-5558
WEBSITE: KRILCHEV.COM, SKYPE NAME: KRILCHEVLAW

WORLD ТЕЛЕГРАФ

Стотици жертви и изчезнали след потопа в Германия

Опустошителните наводнения в Западна Германия са взели най-малко 165 жертви, показва последната равносметка на бедствието. Много хора още се водят безследно изчезнали. В най-силно засегнатата провинция Райнланд-Пфалц са установени вече 117 смъртни случая, има и 749 ранени, заяви говорителка на полицията в Кобленц. В Северен Рейн-Вестфалия последните данни са за най-малко 47 загинали. Гежка остава ситуацията и в Белгия, където 31 души са починали, а 128 се водят изчезнали.

Франция влезе в 4-ата вълна на COVID-19

Говорителят на френското правителство Габриел Атал заяви в понеделник, че страната е навлязла в четвъртата вълна на коронавирусната пандемия. Атал заяви, че тази нова вълна е „по-бърза" и има с „по-стръмен наклон" от всички предишни, добавяйки, че „динамиката на пандемията е изключително силна". Освен това той каза също, че броят на случаите се е увеличил със „светкавична скорост", като честотата на заболеваемост се е увеличила с близо 125% за една седмица и 80% от случаите в страната могат да бъдат отнесени към варианта „Делта".

Първи присъди в Япония за бягството на Гон

Японски съд осъди американци баща и син, помогнали на бившия ръководител на „Нисан" Карлос Гон да избяга от страната. Присъдата е първата, произнесена в Япония по сагата с „Нисан", започнала с шоковия арест на бившия автомагнат Гон в Япония през 2018 г. по обвинения във финансови нарушения. Бившият оперативен специалист от САЩ Майкъл Тейлър беше осъден на 2 г., а синът му Питър получи присъда от 20 месеца. Тейлър не оспориха обвиненията, признавайки ролята си в дръзкото бягство, което направи Гон международен беглец в Ливан.

Гърция ще наблюдава границите си с цепелини

Гърция направи първите стъпки към изпълнението на плана от Европейската агенция за гранична и брегова охрана за наблюдение на нейните граници с помощта на два наети от ЕС цепелина. Първият балон вече е на летището в Александруполис в Североизточна Гърция. Втори трябва да бъде разположен в началото на август във военна застава близо до село Плака в северното Егейско море на Лимнос. Те са оборудвани с модерни камери с обхват над 16 км и ще следят движенията не само по море, но и по гръцко-турската сухопътна граница.

В Китай почина ветеринар от нов вирус

Ветеринарен лекар в Пекин е потвърден като първия случай в Китай на заразен и починал човека с маймунски Б вирус (BV), близките му контакти засега са в безопасност. 53-годишният ветеринар, който работи в институция, изследваща нечовекоподобни примати, показва ранни симптоми на гадене и повръщане месец след дисекция на две мъртви маймуни в началото на март, разкрива китайския Център за контрол и превенция на заболяванията. Ветеринарът е потърсил лечение в няколко болници и в крайна сметка е починал на 27 май.

СВАЛЕТЕ СИ МОБИЛНОТО ПРИЛОЖЕНИЕ BG LINKED И ПУБЛИКУВАЙТЕ БЕЗПЛАТНА МАЛКА ОБЯВА В РЕАЛНО ВРЕМЕ

След 18 г.: Българка от Холивуд взе американски паспорт

Вера Йорданова бе част от „Хотелът на ужасите 2“ на Тарантино

Българка от Холивуд получи американско гражданство. Вера Йорданова, която преди месеци се се превърна в звезда в България с участието си в хитовия сериал „Белези“, от години живее в Ню Йорк. Преди това обаче бе в Лос Анджелис, а пробивът й в Холивуд бе в продуцирания от Куентин Тарантино филм „Хотелът на ужасите 2“.

„Да. След 18 години в тази красива страна най-накрая пристигна". Това написа Вера преди дни в профила си в социалната мрежа по повод получаването на американския си паспорт.

За актрисата обаче у дома е плаващо понятие, защото тя се възприема като гражданин на света. Не изключва вероятността и един ден да се завърне в България.

„Сега в България ми е най-приятно. При майка ми винаги се чувствам като у дома. В живота невинаги става така, както го планираш, и за мен в момента има няколко отворени врати“, коментира наскоро красавицата пред „Монитор“.

Вера е родена в Хелзинки в семейство на български музиканти, които са били на турне там. Пътува много с тях, от 7- до 14-годишна възраст живее в България, след което се завръща във Финландия. Още като тийнейджър е забелязана от моден агент и скоро се появява

на корици на списания

и в каталози, след което заминава в Милано и Париж, откъдето стартира международната й кариера.

И макар че е закърмена с музика, никога не се е занимавала професионално с нея. Обича изкуството, рисуването, свири на пиано, но мечтата й е да бъде актриса. Затова се записва на уроци по актьорско майсторство в Лос Анджелис, където живее по-късно, и започва да се явява на кастинги. Така мечтата й да се занимава с кино се сбъдва.

Вера Йорданова е участвала в различни финландски сериали и филми. Първата й голяма роля е в Hostel 2 - „Хотел на ужасите 2“. Режисьор на хоръра е Илай Рот и продуцент – самият Куентин Тарантино.

„Снимахме за три месеца в Прага. Беше ми интересно да видя как се прави холивудска продукция, беше много хубаво преживяване“. Българската актриса успява да се срещне с легендарния кинаджия малко след снимките на филма.

„Видяхме се с Тарантино в студио, когато правихме записи за филма, след това се срещнахме и на премиерата. Седнахме с целия екип и говорихме. Куентин Тарантино е изключително талантлив, гений, вижда се в речта му. Голям кавалер, много приятен и добър човек“, споделя тя.

Премиерата на „Хотел на ужасите 2“ е през 2007 г., но и досега филмът се радва на голям интерес от почитателите на хоръри.

Срещата с Куентин Тарантино не е единствената й със световноизвестни личности. Животът на Вера Йорданова й поднася много приятни

и запомнящи се запознанства

разказва преди време „24 часа“. Още на 14-годишна възраст, Вера, много висока и слаба, има предложение да започне да работи като модел. Тя се съгласява, за да си спечели допълнителни пари през лятото, и това нейно решение й отваря вратите към света.

Едва 17-годишна, тя се премества в Париж за пет години. Живяла е в Барселона, в Южна Африка - Кейптаун, в Италия, Латинска Америка, последните години в Съединените американски щати – Лос Анджелис, Ню Йорк, Маями. Благодарение на работата й като модел се среща с модни величия като Карл Лагерфелд, моделите Наоми Кембъл, Клаудия Шифър. „Срещала съм се с много големи личности в модата, например с великия фотограф Хелмут Нютон, което за мен беше чудесен момент“, обяснява Вера.

Другата й голяма страст е кулинарията. Като цяло обича „всички неща, свързани с това да създадеш някаква емоция у другите хора“. Преди няколко години Вера издава собствена кулинарна книга във Финландия, в която описва 100 рецепти и няколко истории към тях от своя живот. Те са свързани с кухнята на държавите, в които е живяла.

Страстта на актрисата към готвенето тръгва от нейната баба. Когато Вера е на 6-7 години, родителите й я оставят при баба й в България, за да я гледа. „Тя беше вегетарианка и правеше невероятни гозби, малко по-различни от останалите. Разбираше от това, което сега наричаме здравословно хранене, практикуваше го още тогава. От нея получих

първото си вдъхновение

След това, когато бях на 12-13 години, започнах сама да си готвя, правех баници и разни други неща. Майка ми също е невероятна готвачка и за мен прави най добрата храна на света. Много обичаме да се събираме на партита заради някакви празници, двете заедно обмисляме менюто и какво да приготвим на гостите. Това е нашият начин да се забавляваме“, разказва актрисата.

Любимото й място и до днес е къщата на майка й в село Капитан Димитриево, между Пазарджик и Пещера. До него има хубава пътека, откъдето се виждат Родопите. Там тя е тичала като малка, а сега води 4-годишния си син Кийран.

Момченцето все още не знае добре български, защото баща му е колумбиец и вкъщи му говорят на испански и английски. Според Вера Йорданова синът й не прилича на нея, защото тя е интровертна личност, а той е много социален и не се срамува от никого.

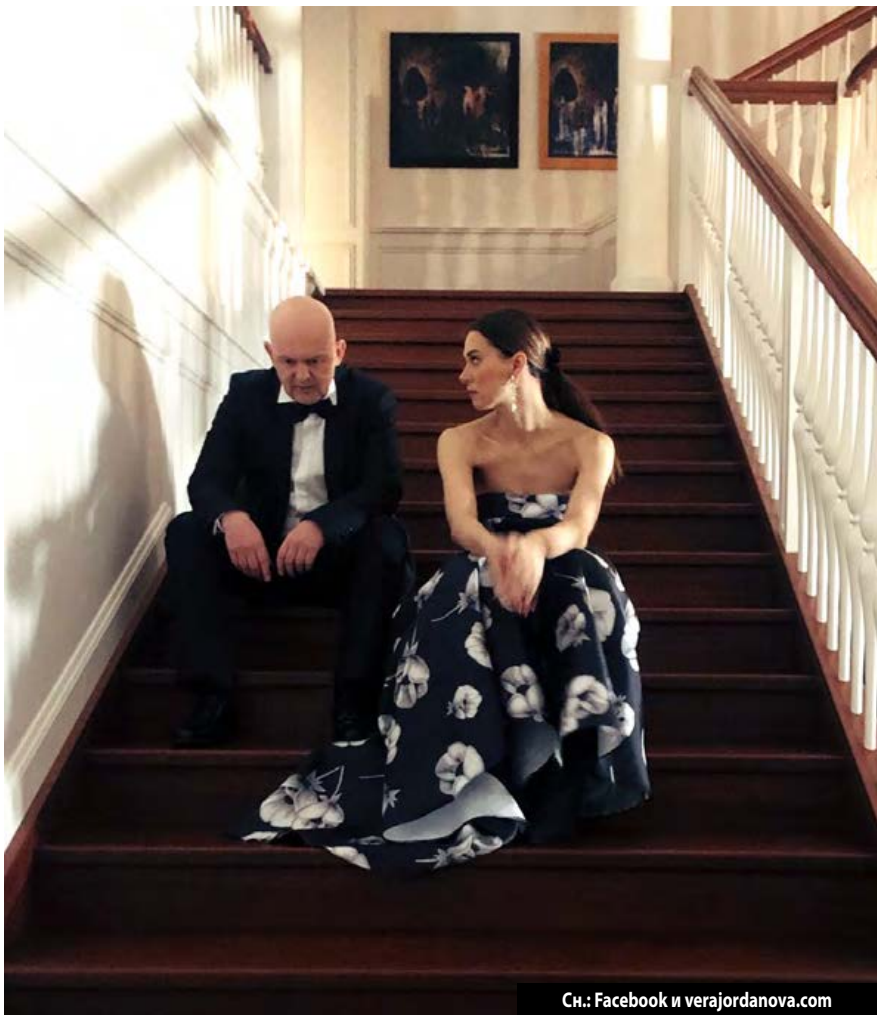

Сн.: Facebook и verajordanova.com

Вера в сцена от „Белези“.

СВАЛЕТЕ СИ МОБИЛНОТО ПРИЛОЖЕНИЕ BG LINKED И ПУБЛИКУВАЙТЕ БЕЗПЛАТНА МАЛКА ОБЯВА В РЕАЛНО ВРЕМЕ

На ръба на нова криза: Талибаните отново завземат Афганистан

Те са натрупали сериозна военна и финансова мощ и скоро ще са неподатливи на международен натиск

Сн.: Flickr

Повече от половината от територията на Афганистан вече е под контрола на талибаните. През последните няколко месеца те успяха да превземат области, които не са контролирали дори и по времето, когато управляваха страната между 1996 и 2001 г.

Заради ескалацията на конфликта между талибаните и афганистанското правителство, редица държави като Франция, Германия, Китай и Индия призоваха своите граждани възможно най-бързо да напуснат страната. В събота Франция организира евакуационен полет и предупреди, че сигурността на тези, решили да останат, няма как да бъде гарантирана.

Според наблюдатели превземането на столицата Кабул също изглежда неизбежно. А броят на афганистанците, бягащи от страната, рязко расте.

С това възниква въпросът как се стигна дотук.

Краят на най-дългата американска война

Настъплението на талибаните се случва само няколко месеца преди окончателното изтегляне на американските сили от Афганистан. То беше първоначално договорено миналата година от администрацията на президента Доналд Тръмп.

Споразумението, сключено тогава, предвиждаше изтеглянето на всички американски войски от Афганистан през 2021 г. В замяна ръководството на талибаните се ангажира да не нападна САЩ и да води преговори с международно признатото правителство.

След като през април президентът Джо Байдън обяви, че изтеглянето ще се извърши до 11 септември, в началото на юли той посочи като нова крайна дата 31 август. Очаква се тогава и последните американски военни да са напуснали Афганистан. В страната ще останат само 650 войници, които да охраняват посолството на САЩ и летището в Кабул.

С това ще настъпи и краят на най-дългата американска война. Военното присъствие на САЩ в централноазиатската страна продължи две десетилетия – повече от който и да било друг конфликт с американско участие.

То обхвана мандатите на четирима президенти, струва на американския бюджет близо трилион долара и доведе до смъртта на повече от 2000 американски войници. По данни на ООН убитите цивилни афганистанци от 2009 г. досега са близо 111 000.

Настъпление на талибаните

От Белия дом съобщиха, че към момента 95% от американските войници вече са се изтеглили от Афганистан. На този фон през последните два месеца се стигна до ескалация на конфликта и многобройни сблъсъци между талибаните и правителствените сили. Докато правителството продължава да губи позиции, талибаните са утроили броя на областите под техен контрол според изчисленията на „Фондацията за защита на демокрациите".

Овладени са най-вече територии в северните и западните части на страната. Под контрола на талибаните са също така и редица ключови гранични пунктове с Иран, Пакистан, Туркменистан и Таджикистан.

„На ръба на още една хуманитарна криза"

Ситуацията буди безпокойство по ред причини. Жителите на районите, овладени от талибаните, разказват, че бунтовниците вече са започнали да налагат своята крайна интерпретация на шариата. Съобщава се, че в някои области на мъжете е било забранено да се бръснат и им е било наредено да носят тюрбани. На момичетата, завършили шести клас, е забранено да продължават да ходят на училище.

Неправителствената организация Хюман райтс уоч също така предупреди, че в тези райони се преследват не само поддръжници на правителството, но и представители на конкретни етнически групи като хазарите. Тези заплахи принуждават хиляди хора да изоставят домовете си.

Според официални

данни, цитирани от Ройтерс, в северните части на страната около 12 000 семейства са напуснали домовете си в опит да избягат от талибаните.

„Афганистан е на ръба на още една хуманитарна криза. Това може да се избегне. Това трябва да се избегне", каза Бабар Балоч, говорител на Върховния комисар на ООН за бежанците на пресконференция в Женева. „Неуспехът да се постигне мирно споразумение в Афганистан и да се спре настоящото насилие ще доведе до по-нататъшно разселване в страната, както и в съседните страни и отвъд тях", подчерта още Балоч.

Мирни преговори

Въпросът за наложителното споразумение между афганистанското правителство и талибаните стои на масата от дълго време. Преговорите, провеждащи се в Доха, Катар, към момента обаче не успяват да постигнат някакви конкретни резултати.

Поредната среща между представители на правителството и талибаните, която се проведе в събота и неделя, завърши неубедително. Двете делегации обявиха, че страните са се ангажирали „да продължат преговорите на високо ниво, докато не се постигне споразумение". В изявлението обаче не се споменава нищо за прекратяване на огъня или намаляване на нивото на насилие.

На този фон бързината и мащабите на атаката на талибаните продължават да изненадват анализаторите. Според много от тях настъплението има за цел да принуди правителството да преговаря според условията, наложени от бунтовниците, или да претърпи пълно военно поражение.

Междувременно миналата година бе оповестено съдържанието на поверителен доклад на НАТО, според който талибаните са постигнали или са близо до постигането на

финансова и военна независимост

Това може да направи невъзможно оказването на международен натиск върху тях.

„Тази финансова независимост позволява на афганистанските талибани да финансират самостоятелно своите метежи, без да имат нужда от подкрепа от чужди правителства и граждани", се казва в доклада, базиран на интервюта с висши талибански оперативни служители, афганистански правителствени представители и чуждестранни експерти.

В документа се посочва също, че финансовата и военната независимост на сунитската екстремистка групировка ще ѝ позволи да се отметне от ключови ангажименти, които е поела съгласно плана за постигане на мир, съставен с посредничеството на САЩ, чиято цел е да сложи край на 19-годишната война в Афганистан.

Докладът бе завършен преди началото на мирните преговори между талибаните и афганистанското правителство миналата година в Катар.

През последните години талибаните са увеличили своята финансова мощ благодарение на печалбите от незаконна търговия с наркотици, нелегален добив на полезни изкопаеми и износ, се казва още в доклада, който оценява приходите на групировката на 1,6 млрд. долара за последната финансова година.

Забогатяването на талибаните е контролирано от новия главнокомандващ на въоръжените им сили молла Мохамад Якуб, син на покойния талибански водач молла Мохамад Омар. Целта на новия главнокомандващ е „да постигне независимост на афганистанските талибани, като използва печелившия потенциал на регионите под негов военен контрол, за да получи възможност да действа без необходимост от външна финансова, политическа или военна подкрепа", се казва в доклада.

„Ако не се предприемат координирани действия в световен мащаб, талибаните ще останат изключително богата организация със самоподдържащ се поток от финанси и външна подкрепа от регионални играчи", пише в документа. „Ролята им на дестабилизираща сила не само в Южна Азия, но и в световен мащаб, ще бъде засилена чрез оттеглянето на САЩ от Афганистан и се очаква те да се завърнат във властовото уравнение в Кабул."

** По материали от „Свободна Европа"*

Хиляди афганистанци гледат с надежда към САЩ

Съединените щати ще приемат първа група афганистанци, които са работили с американското правителство, във военна база в щата Вирджиния в очакване на одобрение на визите им, съобщи администрацията на президента Джо Байдън на 19 юли.

Групата включва 700 афганистанци, работещи за американски военни сили, и около 1800 членове на техните семейства, каза говорителят на Държавния департамент на САЩ Нед Прайс. По думите му всички те са „завършили задълбочени проверки за сигурност".

Първите преселвания във Форт Лий, Вирджиния, трябва да започнат в края на юли. Групата, която ще бъде настанена в местна военна база, представлява само малка част от афганистанците, търсещи убежище в Съединените щати на фона на притесненията за тяхната безопасност заради бързо разрастващия се контрол на талибаните в родината им.

Около 20 000 афганистанци са изразили интерес да кандидатстват за специални имигрантски визи за преместване в САЩ, но много от тях все още не са в напреднал етап от дългия процес на проверка, предшестващ евентуалното им прехвърляне.

Нед Прайс каза още, че около 4000 кандидати и семействата им, които са завършили по-голямата част от процеса на кандидатстване, ще бъдат изпратени до места извън САЩ, за да изчакат там обработката на имиграционните си визи.

DRIVE FOR AMAZON

NOW HIRING DRIVERS

Direct deposit

Sign on bonus - $1,500

24/7 Dispatch

REQUIREMENTS:

- 2 YEARS CDL CLASS A EXPERIENCE
- CLEAN DRIVING RECORD
- 24 + YEARS OLD

CDL Class A Drivers get:

$350 per day flat.

Lion bg inc

A LINE HAUL SERVICE PROVIDER FOR AMAZON

650 E 107 ST, STE: 200B, BOLINGBROOK, IL 60440

CALL TODAY: 630.655.5212

OR APPLY ONLINE AT:

WWW. LIONBG.NET/CAREERS

Now HIRING OTR DRIVERS

We Pay:

DRYVANS: 65 cents per mile

REEFERS: 70 cents per mile

СВАЛЕТЕ СИ МОБИЛНОТО ПРИЛОЖЕНИЕ BG LINKED И ПУБЛИКУВАЙТЕ БЕЗПЛАТНА МАЛКА ОБЯВА В РЕАЛНО ВРЕМЕ

На червения килим в Кан: Мария Бакалова и Нина Добрев

Известните български актриси озариха с красота филмовия фестивал

Български блясък озари Международния филмов фестивал в Кан тази година. Актрисите Мария Бакалова и Нина Добрев огряха червения килим на кинофестивала в Кан.

Двете българки, които покориха Холивуд, споделиха обща снимка от церемонията по връчването на наградите.

Мария Бакалова бе във филмовото градче на Лазурния бряг заради

„Жените наистина плачат“

Българската лента с нейно участие се състезаваше във втората по сила категория – „Особен поглед“. Статуетката обаче грабна руски филм. Присъствието ѝ обаче не остана незабелязано. Мария бе

част от десетки фотосесии за репортерите, а нейни интервюта се появиха в редица престижни издания на Стария континент.

Бакалова и Нина Добрев бяха сред 400-те гости на гала вечерта, която се провежда от 27 години насам. Двете дами впечатлиха и с тоалетите си.

Всяка от тях представи под ярките светлини на прожекторите визия, накарала присъстващите да разпалено да говорят за нея. Звездата от сериала „Дневниците на вампира“

Нина Добрев позира пред фотографите в дръзка и драматична

черна рокля с етикет „Mônot“

Дрехата, дело на една от бързо налагащите се марки в средите, превръщащи се в сериозна конкуренция на останалите модни къщи, прикова всеобщото внимание със своята кройка, отличаваща се голи рамене, смело V-образно деколте, заострено в двата си края, както и висока странична цепка на полата, разкриваща голяма част от плътта на Добрев.

Това със сигурност бе най-смелият избор на тоалет, който брюнетката някога е правила, без значение, че неведнъж е присъствала на подобни събития, събрали на едно място някои от най-големите величия в шоубизнеса, коментира dir.bg. Заради начина, по който изглежда обаче, тя определено може да си го позволи. Завършвайки външния си вид, Нина се бе спряла на ефектна огърлица, обувки на висок ток „Jimmy Choo“ и дамска чанта-клъч.

Мария пък, която пристигна на Френската Ривиера няколко дни по-рано, за да представи на форума лентата „Жените наистина плачат“, изневери на

любимия си бранд „Luis Vuitton“

залагайки на елегантна рокля, дело на „Armani“, вдъхновена от носталгията по златните години на Холивуд. Тоалетът приковаваше погледа с дълбокото си, но стилно деколте и множеството лилави камъни, обсипващи презрамките ѝ. За разлика от облеклата, на които се довери в първата си вечер в Кан, както и на премиерата на филма с нейно участие, това следваше извивките на тялото ѝ, подчертавайки добрата ѝ фигура. Блондинката, номинирана за награда „Оскар“ по-рано през тази година, качи снимка в личния си Инстаграм акаунт, на която е в компанията на своята колежка. Пред обектива двете показват близки и топли отношения.

„Сърцето ми е изпълнено“, гласи посланието на бургазлийката към кадъра, събрал над 56 хил. харесвания

Самата Нина Добрев също сподели изображението като 24-часова история в платформата заедно с думите „Най-после“, свидетелстващи за това, че е чакала с нетърпение мига, в който ще може да се запознае със своята сънародничка.

СВАЛЕТЕ СИ МОБИЛНОТО ПРИЛОЖЕНИЕ BG LINKED И ПУБЛИКУВАЙТЕ БЕЗПЛАТНА МАЛКА ОБЯВА В РЕАЛНО ВРЕМЕ

„Обект 17“ – недостроен хотел, криещ секретна база в България

Бивши и настоящи служители в Лесидрен са подписали декларация за мълчание с давност 10 г.

БОЯН ДИМИТРОВ
boyan@bg-voice.com

Сн.: socbg.com

Това е военната база „Обект 17“ – и „хотелът „ е само маскировка. Никога не е имало намерение да работи като хотел. Все още го охраняват военните.

„Не разпитвайте – никой нищо няма да ви каже! Все пак става въпрос за секретна информация, отнасяща се до националната сигурност.“ Това казват всички, когато човек ги попита какво има в подземния комплекс край ловешкото село Лесидрен, станал известен и като обект 17, пише socbg.com.

Тайнствената база разбуни духовете преди месец. Там преди години е арестуван екс външният министър на България Соломон Паси.„Разхождахме се с приятели, попаднахме зад оградата и ни арестуваха. Хората с униформи се притесниха повече от нас. Извикаха началника и той дойде. Най-големият ми син, тогава 10-годишен, попита:„Тате, сега ще ни разстрелят ли?“, разказа Паси.

Не ги разстреляли, разбира се, дори им дали кола да се махнат час по-скоро оттам.

Не мога да спекулирам

какво наистина има там

каза още бившият дипломат №1. Той призна, че навремето е прибиран от милицията в граничните райони на Родопите, както и край охраняеми обекти в Люлин планина.

Бивши и настоящи служители в Лесидрен са подписали декларация за мълчание с давност 10 г. Дори и след изтичането им те продължават да държат устата си затворена с простото обяснение:„Българи сме. Просто забравете.“ Тази тайнственост дава храна за какви ли не слухове и предположения. Жителите на селото също не са наясно какво се крие в горските дебри, където е обектът.„Преди години имаше войници и знам, че там е пълно с ракети. Май досиетата са крили за известно време, ама не знаем колко“, казва местната жителка Снежана Пенева.

Съмненията за подземен град в пещера, в който

има психотронни оръжия

се приемат с насмешка от запознати с военното дело. Внасят и уточнение, че базата край Лесидрен не е поделение, тъй като в нея няма войници. Категорично отричат някога да са били складирани ракети или пък да са пазени досиета там.

Секретното съоръжение е разположено на около 3 км от Лесидрен. До него води асфалтиран път в окаяно състояние. От вековната гора не е останало почти нищо – поголовна сеч е оголила баирите наоколо. Изключено е цивилни лица да влязат в денонощно охраняваната територия. Там се пропуска само микробус без отличителни знаци, с който идват на работа квалифицирани специалисти.

След знак„Задължително движение направо“ веднага вдясно се появява бариера. Металната порта и къщичката за охранителя са зад нея. Куче посреща всеки с яростен лай. Незабавно се показва и дежурният постови.„Снимките да се изтрият! Няма да правите сензации“, заплашително казва той.

Местните разказват, че подземният обект е построен в края на 70-те години по поръчка на държавата. Специално проучени и подбрани хора са участвали в изграждането му. Предвид конфиденциалността, те също са дали обет за мълчание.„Обектът е вдигнат върху 5000 дка, които са

опасани с метална ограда

Слава Богу, поне там гората е съхранена“, изрича с горчива усмивка бившият кмет на Лесидрен Вуто Иванов.

Други подробности обаче не знае. Твърди, че със сигурност са излети тонове бетон, гарантиращи стабилност и защита на съхраняваната техника. Няколко етажа били под земята.

В Ловешко има обекти на доста места, но само няколко са действащи. Други отдавна са оставени на капризите на времето – атмосферни и политически. Такъв е случаят с бившия военен строеж в курортното троянско село Шипково. През 2010 г. МО обяви за продан митичния обект. По проект сградата е била замислена като профилакториум. В действителност обаче е трябвало да бъде команден пункт на Варшавския договор в случай на военен конфликт.

Предвидено било да приема посетители от 1991 г., но демократичните промени осуетили това намерение.

Със сигурност в обект 17 са излети тонове бетон, твърди бившият кмет на Лесидрен Вуто Иванов. Хората в Шипково лелееха надежди внушителната 7-етажна постройка с още 4 етажа под земята да бъде приватизирана от чужденци, които да я превърнат в модерен хотел. Като потенциални кандидати бяха спрягани арабски милионери и техни руски събратя, които да доведат зажаднели за зеленина обитатели на пустинята или донбаски миньори.

И макар че за колосалния комплекс в местността Крушево, включващ 13 сгради и поземлен имот с площ 169,296 кв. м, бе определена начална тръжна цена от 6,127 млн. лв., купувач не се намери.

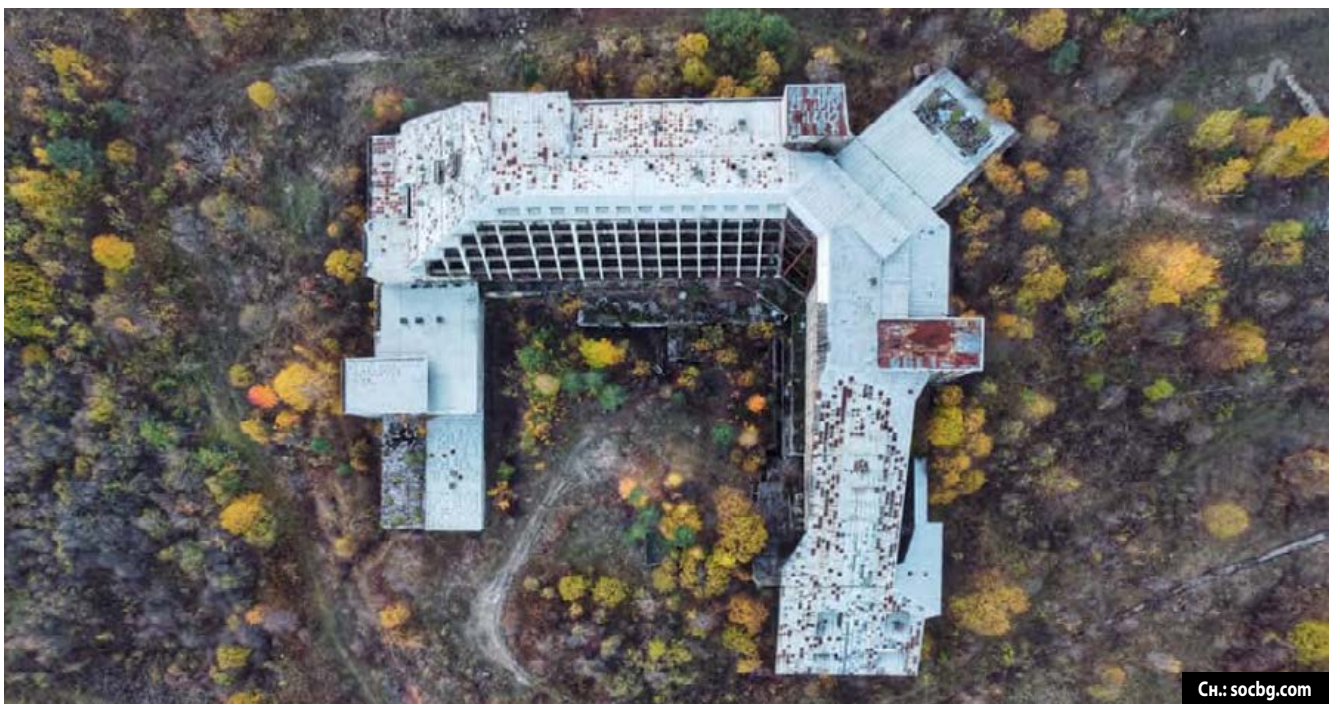

Сн.: socbg.com

Под сградата има поне 4 подземни етажа.

СВАЛЕТЕ СИ МОБИЛНОТО ПРИЛОЖЕНИЕ BG LINKED И ПУБЛИКУВАЙТЕ БЕЗПЛАТНА МАЛКА ОБЯВА В РЕАЛНО ВРЕМЕ

Подслушвали Живков вкъщи. И други „брумбари“

ЛЮБА МОМЧИЛОВА
luba@bg-voice.com

Брумбари бръмчат около политиците от години и стават повод за напрежение и скандали.

Подслушвателни устройства например били монтирани във вилата на Тодор Живков на ул. „Секвоя“. За това съобщава внучката му Евгения Живкова, отразено е и в „24 часа“ на 27 юни 1995 г.

Сн. Архив

Евгения Живкова

Винаги сме смятали, че вилата в „Секвоя“ е подслушвана, казва Жени Живкова

Тодор Живков

Тогава фамилията на бившия Първи наела и хора, които разкрили „брумбарите“. Наистина открихме устройства за подслушване, признава по онова време Живкова, но не разкрива подробности, нито къде са били монтирани те. Според нея е най-вероятно да са ги поставили при обиските на вилата през 1990 г. Не обвинявам никого, всички знаят кой беше на власт тогава, казва Живкова преди 26 г.

Главният прокурор тогава Иван Татарчев отрича да знае за подслушване във вилата на Живков. Мартин Гунев, предшественикът на Татарчев, отрича

да е издавал заповед за подслушване

„По мое време не е правено искане за подслушването на Тодор Живков“, категорично отрича и Христо Данов, по онова време вече бивш вътрешен министър.

„Винаги съм смятала, че вилата на „Секвоя“ е била подслушвана в онези години, докато дядо ми беше жив. И днес, ако ме питате, ще ви отговоря с „да“, коментира днес Жени Живкова.

Брумбарите във вилата на Тодор Живков е един от първите скандали с незаконни подслушвания на политици. Последваха ги микрофоните в апартамента на Никола Филчев, аферата „Ало, Ваньо“ и др. Актуалният с подслушванията 32-ма опозиционни лидери и протестиращи граждани още не е приключил и по него текат проверки.

Този скандал започна на 20 май. Тогава Атанас Атанасов от „Демократична България“ хвърли бомбата, че 32-ма политици от неговата коалиция, „Има такъв народ“ и „Изправи се! Мутри вън!“ са били

обект на прилагане на СРС-та

по време на протестите и на кампанията за парламентарния вот.

Тази информация беше потвърдена от вътрешния министър Бойко Рашков още на следващия ден. Започнаха проверки още докато шефовете на службите, нарочени, че са подслушвали политици, бяха на постовете си. Намеси се и прокуратурата, която нареди на бюрото за контрол на СРС-тата да провери твърденията на Атанасов. Включи се и Николай Хаджигенов, който показа искания за прилагане на СРС с телефони и имена на хора.

Проверката на прокуратурата приключи с извода, че няма незаконни подслушвания.

От началото на скандала няколко политици поискаха от бюрото за контрол на СРС-тата информация дали са били обект на подслушване и проследяване. Преди дни Николай Хаджигенов публикува отговора от институцията. В писмото му съобщават, че спрямо него не са прилагани незаконосъобразно СРС-та. Това обаче не означава, че не е подслушван съвсем законно и с разрешение на съда.

От ГЕРБ реагираха на скандала с подслушванията, като го сравниха с аферата „Костинброд“ от 2013 г. Според тях това е манипулация без доказателства, която да послужи за смяната на шефове на службите. От партията призоваха Атанас Атанасов да извади доказателства за твърденията си, а всички компетентни органи в държавата да направят проверки и да ги оповестят.

А вие в България защо гласувахте за Бойко Борисов

МАРИЯ СПИРОВА*

Значи, след избори, като ме почнат приятели, познати и непознати...

В предишни години беше „Вие защо гласувахте за Бойко пак, бе, клети миячи на чинии?!“ [В този образ открай време се съдържа целокупното множество българи, живеещи зад граница.]

Отговорът ми в такива случаи винаги беше: „А вие, българи в България, защо пак избрахте Бойко?“

Защото, все пак, така ставаше. С гласовете от чужбина или без.

Отсреща настъпваше пароксизъм: „АМА АЗ НЕ СЪМ ГЛАСУВАЛ/А ЗА БОЙКО!!!“

„Е, и аз не съм“, отговарях кротко аз.

Не че този подход помагаше.

Хората продължаваха да се сърдят на емигрантите, че гласуват, както биха гласували и ако не бяха излезли от България, което винаги ме изпълваше с учудване. Защо като идем в друга държава, ставаме внезапно по-виновни за избора си?

[Ох, знам защо. Защото изглежда, сякаш не носим ние последиците от избора си. Но това не е точно така. Много от нас, живеещите зад граница, бихме могли да кажем, че сме отишли другаде именно като последица от гласуването на хората в България. Именно наложеното от гласувалите в България управление тласна вълни българи към Западна Европа. Не го казвам като обвинение.

Казвам го, защото явно никой не гледа на масовата емиграция от тази гледна точка.]

{И пак казвам - изборите в чужбина отразяват точно победителя в страната. Не е било никога ние отдалеч да натресем на мнозинството в България някого, за когото самото мнозинство да не е отишло да даде своя глас.}

С времето стана по-лошо.

Хората започнаха да ме питат защо изобщо се занимавам да помагам за някаква организация на изборите в чужбина, след като само Бойко печелел. Вече съвсем се затрудних как да обясня нещо, което на мен ми изглеждаше очевидно, но за мнозина беше повод за сериозно негодуване и раздразнение.

Какво друго бих могла да направя? Да подкрепям изборните права само на онези сънародници зад граница, които подпишат клетвена декларация, че няма да гласуват за този или онзи? Българите в чужбина имат семейства в България, за които се грижат. Бизнеси, ниви, градини, къщи, гробове. Мнозина биха искали да се завърнат и за целта силно искат да участват в изграждането на онова бъдеще, в което ще могат спокойно да хванат еднопосочен полет към дома. Просто няма как стотици хиляди хора да имат еднакво виждане за това какъв е пътят към това бъдеще.

Гласуването е принципен въпрос, но, слава Богу, един от по-простите. Или всички имат право да гласуват, или се спускаме по пързалката и една година измисляме защо тази категория не може да гласува, другата година - защо онази не може, и така бързо и неусетно изтриваме „демо"-то от демокрацията и остава само... „крацията". Сиреч, махаме народа от властта. Това вече сме го правили и не беше чудесно.

И всяка година, като кажа това, някой виква: „Ама я виж в Англия как, като не живееш десет години в страната, вече не можеш да гласуваш!“

Обаче Англия не е държава на емиграцията. Англия е многолюдна държава на имиграцията. Нея не я издържат до голяма степен гурбетчии и има кой да гласува там за век напред. България е малка и бързо топяща се държава, от която е емигрирал, поне временно, съществен дял от активното население. Оставям на вас да помислите върху тези разлики.

* * *

Тази година, разбира се, ураганът, който ме брули вечно след избори, има ново име – Слави. Вече втори залп отбивам от де що има комуникационни канали, този път защо пък за Слави Трифонов сме гласували...

Ами, аз пак да си почна моето, вие в България защо гласувахте за Слави?

Знам, че този въпрос не звучи добре.

И има няколко причини за това.

Първо, далеч не всички в България са гласували за Слави. Е, и в чужбина далеч не всички за него гласувахме. Не можем да обобщаваме, защото така губим от поглед реалността, а тя бездруго вече съвсем заприлича на амфетаминова халюцинация.

Така са решили, така са направили. Това е единственият възможен отговор на въпроса защо някакви хора, за които не отговарям лично, са гласували за когото и да било.

И накрая, ако има нещо, което съм научила от патилата си покрай организацията на избори в чужбина, то е, че бюлетината не е ДНК. Че тя не определя добър или лош е един човек. Дори не е особено надеждна индикация дали е умен или глупав. По-често е сигнал за душевното състояние на човека, който я пуска, по-рядко - за съкровените му възгледи по един-два въпроса...

И още нещо - както при протестите миналото лято едновремешните гласодаватели на ГЕРБ взеха ново решение за себе си и скандираха за оставката на Гешев заедно с всички останали, така и след онзи вече пословичен запис на черен фон от 12 юли някои от моите нови познати реагираха с огорчение и изненада. Един от тях ми написа „Аз въобще не го очаквах това. Той за какъв се мисли?“

Не знам.

Но ми се струва много важно да не прибързваме с решенията за какви се мислим едни други. Защото - както в изборите, така и след тях - колкото и да се делим по проценти, акценти, музикални вкусове, меридиани и паралели, неизбежно ще бъдем все заедно.

** Текстът е публикуван в профила на автора във Facebook*

казана дума

„Аз съм се науправлявал. Личното ми его е толкова удовлетворено, няма българин, който да ме стигне в следващите 20-30-40-50 години."

Лидерът на ГЕРБ Бойко Борисов обяснява по време на брифинг защо няма да се кандидатира за президент

„Аз съм приятно изненадан от предложението за изпращане на астронавти. Даже имам предложение - Иван Стоименов Гешев. Моето предложение за астронавт е той."

Николай Хаджигенов от „Изправи се! Мутри вън!" в коментар на идеята от програмата на ИТН да изпраща българи в Космоса

„Аз съм единственият, уволнявал Делян Пеевски."

Несъстоялият се премиер Николай Василев припомни как е опитал да приватизира „Булгартабак" със западни инвеститори и платил с главата си за това

„Всички големи измамници на прехода бяха лансирани като нови лица."

Бившият депутат от СДС Иван Сотиров в коментар на първия проектокабинет на Слави Трифонов

„Към пилота в самолета: Ако обещае, че единият космонавт ще е Тошко, има още един глас в събранието за кабинета от мен!"

Така Любен Дилов-син, който е депутат от ГЕРБ-СДС, се обърна към Слави Трифонов по повод идеята за изпращане на българи в Космоса

10 000

лева в чанта с документи намери ученик от Симеоновград и ги върна обратно на собственика им. 11-годишният Ангел Георгиев открил парите буквално пред дома си. „Изтичах, взех я - и казах на баба: „Виж, има чанта с пари, документи, лична карта“, разказа Ангел Георгиев. Заедно с бабата те откриват адреса на собствениците по документите, които са в чантичката.

25 000

квадратни метра рециклируема полипропиленова материя, фиксирана с 3000 метра червено въже, също рециклируемо, ще бъдат използвани за опаковане на Триумфалната арка. Подготвителните работи по проекта започнаха в Париж. Той е на родения в България Кристо и ще бъде изпълнен посмъртно.

55

автомобила се сблъскаха при тежка верижна катастрофа на магистралата Букурещ - Константца в Румъния. Общо 15 души са били откарани в болница, от които пет деца. Още седем души са получили медицинска помощ на място. Според инспектората по извънредните ситуации в Добруджа в автомобилите са пътували общо 155 души.

500

млн. души по света използват Туитър. Това отчетоха от социалната мрежа, която на 16 юли отбеляза 15 години от създаването си. Сайтът е дело на Джак Дорси, който по това време е студент в Университета на Ню Йорк. Първоначалната му идея е да направи „SMS-а на Internet". Реализирането на идеята по-късно му носи милиарди долари.

Noxer Ltd

Изпращане на всякакви пратки до България

- Контейнери до всяка точка на България
- Транспортиране на автомобили, мотоциклети, ATV-та, лодки до България
- Цели контейнери и частични пратки
- Професионално опаковане на пратки
- Офортяне на митнически документи в България

15 години
опит в бизнеса

Free Storage*
Free Pick up*
***call for details**

Закупуване на автомобили, мотоциклети, ATV-та от дилърски търгове

- Цената не е на килограм, а на обет
- Разполагате с голята складова база на закрито с постоянно видеонаблюдение за съхранение на всички пратки
- Изпращане на контейнер всеки месец

Тел.: 630-422-7736
и 312-605-6622

имейл: noxershipping@gmail.com
890 Eagle Dr. Bensenville, IL, 60106

СВАЛЕТЕ СИ МОБИЛНОТО ПРИЛОЖЕНИЕ BG LINKED И ПУБЛИКУВАЙТЕ БЕЗПЛАТНА МАЛКА ОБЯВА В РЕАЛНО ВРЕМЕ

Пчелният прашец защитава организма от инфекции

Той е мощно антивирусно и антимикробно средство, повишава имунитета

ЛЮБА МОМЧИЛОВА
luba@bg-voice.com

Пчелният прашец е наричан суперхрана и природен антибиотик. Този пчелен продукт е натурална бомба от витамини и минерали, като съдържа всички, за които се сетите. В състава му влизат въглехидрати, протеини и захари, естествени аромати и минерали, ензими.

И още - калий, калций, магнезий, цинк, мед, хром, фосфор, желязо, манган, фолиева киселина и много други, много витамин С и аминокиселини, заради чието съдържание е естествен еквивалент на антибиотичните препарати.

И всичко това накуп, събирано от трудолюбивите пчели. Именно заради богатия му състав пчелният прашец е мощно антивирусно и антимикробно средство, което повишава имунитета и успешно защитава организма от инфекции.

Същевременно е благоприятен за растежа на клетките и тъканите. Пчелният прашец

чисти токсините

спомага за намаляване на лошия холестерол и извеждането от организма на пикочната киселина. Незаменим е при борбата със свободните радикали. Твърди се, че прашецът не позволява развитието на тумори, спира растежа на раковите клетки. Повишава силата и издръжливостта на организма особено в моменти на силен стрес.

Еликсирът на живота е единственият природен продукт, който съдържа всички необходими за човека витамини и микроелементи, и то в нужните съотношения и количества.

Прашецът, събиран от пчелите, контролира нивата на кръвната захар. Стимулира производството на хормони и спомага по-дълго

да се чувстваме млади

Приема се по една лъжичка сутрин и вечер на гладно, защото се усвоява по-добре. Някои държат да го смесят в кисело мляко, други - в сок.

Добре е след прием на пчелен прашец за известен период от време да дадете кратка почивка на организма, преди да предприемете повторно „зареждане". А прашецът от своя страна ще ви спести дълго време разходката до аптеката.

Ценният продукт заема специално място и в домашната козметика. Освен че се справят с проблемната кожа, маските с пчелен прашец имат подмладяващ ефект, стягат овала на лицето, връщат еластичността на дермата, борят се с мимическите бръчки.

Особено полезни са в преходните сезони, когато трябва да заличите пораженията от студа или слънцето. Още по-добър ефект ще постигнете, ако добавяте пчелен прашец и в храната си.

За изглаждане на мимическите бръчици смесете 50 г пчелен прашец и същото количество мед. За да получите необходимата консистенция, добавете бял восък. Кръвообращението ще ускори 1 ч.л. сок от бяла лилия. Загрейте на водна баня, като внимавате градусите да не превишават 37, за да не се разрушат ценните съставки. С козметична четка намажете лицето. Когато изсъхне първият слой, сложете още един. След 20 мин.

отстранете с тампон

За подмладяване на кожата са нужни 10 сеанса. По време на терапията не използвайте никакви кремове или декоративна козметика.

С годините на лицето се появяват пигментни петна и други дефекти. Ще ги заличите с равни количества пчелен прашец и извара. Нанесете на лицето за 15 мин. и измийте с хладка вода. Ако кожата ви е суха, само изтрийте с тампон.

Отоци и подпухналост ще отстраните с маска от 30 г пчелен прашец, зехтин и няколко капки ефирно масло от лавандула. Загрейте леко на водна баня и нанесете за 20 мин. Попийте остатъците със салфетка и натрийте лицето с билкови ледени кубчета.

Освежава кожата и се справя с възпаления смес от бяла козметична глина, разредена до гъста каша със сметана. Добавете 1 ч.л. пчелен прашец и разбъркайте. Сложете дебел слой на лицето и след пълното му изсъхване измийте с хладка вода.

СВАЛЕТЕ СИ МОБИЛНОТО ПРИЛОЖЕНИЕ BG LINKED И ПУБЛИКУВАЙТЕ БЕЗПЛАТНА МАЛКА ОБЯВА В РЕАЛНО ВРЕМЕ

Сн.: БТА

С носталгия към Коко и Моне: Новата колекция на Chanel

Модната къща отново смесва историята и съвременността

Съвремието и миналото отново се смесват в новата колекция на модна къща Chanel. Виржини Виар пое творческото бъдеще на модния гигант през 2019 г. и оттогава не е изневерила на този почерк на марката.

Всяка следваща колекция разкрива интересни факти и аспекти от живота на легендарната Коко Шанел.

Когато започва работата си върху новата haute couture колекция на Chanel, Виржини е водена от активния социален живот на мадмоазел Коко: тя разглежда серия от фотографии, правени по време на бляскавите костюмни балове, които са били хит във Франция пред 30-те години. Не само снимките, но и произведенията на популярни художнички от това време повлияват работата на Виржини: става дума за импресионистката Берта Моризо, съпруга на брата на Едуар Мане, и кубистката Мари Лорансен, ключова фигура за епохата на джаза в Париж, която е правила портрети на младата Коко Шанел.

Както и друг път, и сега истината е в детайлите: всяка брънка е от значение. Копчетата имитират познати палитри на Моне и неговите водни лилии, като са изработени от изящни мозайки от малки цветни кристали. Видимо Виар е била в настроение за цветове, ако трябва да сравним колекцията й с черно-бялата круизна линия, която тя представи през май.

От подиума, на който за пръв път от 18 месеца се наслади жива публика, струеше много оптимизъм и нетърпение за бъдещето, разказва EVA. Осезаема бе и носталгията по отминали времена, особено засилена от избраното място: шоуто се състоя в музея на модата „Галиера“ в Париж, където в момента има голяма ретроспективна изложба, посветена на Габриел „Коко“ Шанел. Вижте новата колекция висша мода на Chanel за есен/зима 2021 в галерията ни.

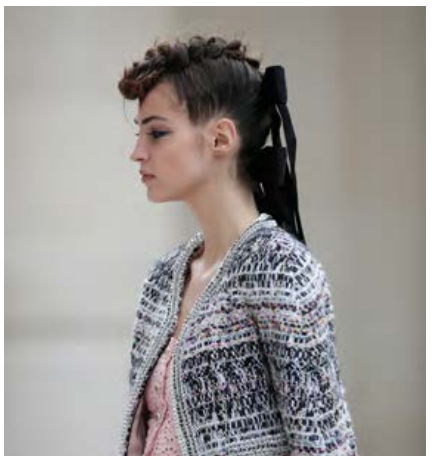

СВАЛЕТЕ СИ МОБИЛНОТО ПРИЛОЖЕНИЕ BG LINKED И ПУБЛИКУВАЙТЕ БЕЗПЛАТНА МАЛКА ОБЯВА В РЕАЛНО ВРЕМЕ

Убиецът блогър и грешката му, за която плати с живота си

Мартин Коук е убил няколко души и се чувствал недосегаем

Мартин Коук е брутален убиец, който е част от мрежата на подземния свят и е лежал на няколко пъти в затвора. След последното му излизане обаче Пелтека, както го наричат заради говорен дефект, става част от армията блогъри в Холандия, които описват мръсния свят на наркогрупировките и наемните убийци. И това се оказва фаталната му грешка.

Коук слага начало на криминалния си блог през 2015 г. и го записва като Vlinderscrime (заглавието е производно от холандската дума за „пеперуда"). За кратко време успява да си създаде стабилна читателска база сред местния подземен свят. Блогът на Коук се превръща и в незаменимо четиво и за „цивилните" граждани.

В края на 2016 г. той публикува статистика от Google Analytics, която показва, че сайтът му е регистрирал

над 4 милиона показвания

за един месец. Продава реклама за хиляди евро на адвокатски кантори, детективски фирми, продавачи на устройства за криптирана комуникация, секс магазини и др.

Дори уважаваните регионални медии цитират статиите на Коук. И то - често.

Холандецът пише разкрития за шефовете на ирландската мафия и мароканските наркобосове, поръчкови убийства, рокерски банди и т.н. За разлика от националните медии, които обикновено обозначават заподозрените лица само с лично име и инициала на фамилията, Коук често ги разобличава с пълна

Сн.: Volkskrant

справка. Нежеланието му да се съобразява с журналистическите стандарти за конфиденциалност и подигравателният му стил го превръщат в мишена на хората, които описва в блога си.

През 2015 г. неизвестен мъж се опитва да го застреля в жилището му, като прави автомобила му на решето. През 2016 г. Мартин Коук намира взривно устройство под колата си. Когато сапьорите пристигат на място заедно с новинарските екипи, Коук се наслаждава на вниманието.

„Името ми присъства в толкова много списъци за отстрелване, че ако наведа глава,

ще се изпозастрелят взаимно

шегува се той в телевизионно интервю.

Мартин Коук е роден в градчето Волендам, но още като ученик помага на баща си и брат си в търговията с риба в Амстердам. Постепенно започва да продава стока за заведения, посещавани редовно от известни престъпници. Тези контакти го подтикват към съвсем различни, много по-високо оборотни занимания. Коук изоставя риболова и се прехвърля към търговията с кокаин, като урежда срещите си с потенциални клиенти в опушените ниши на баровете.

Има харизма и чувство за хумор - висок, набит, внушителен мъж със склонност към яростни изблици.

През лятото на 1988 г. на 21-годишна възраст той стреля по свой бивш съученик, който се опитва да подбива позициите му на кокаиновия пазар. Няколко месеца по-късно влиза във физически сблъсък с друг конкурент и му разбива главата със стол. Мъжът умира на следващия ден, а Коук влиза в затвора за пет години.

По време на престоя си зад решетките Коук се запознава с Вилем Холеедер, най-прочутият престъпник в Холандия до ден-днешен, осъден заради отвличането на бирения магнат Фреди Хайнекен през 1983 г. Покушението е нечувано по дързостта си, платен е огромен откуп за освобождаването на милиардера, а Холеедер успява да избяга във Франция, преди да бъде заловен и осъден. В затвора Коук и Холеедер често обядват заедно, в компанията на Кор ван Хаут, съучастник в заговора за отвличането на Хайнекен.

Години след излизането на свобода

Коук отново е осъден

този път за убийството на любовника на бившата си приятелка. Периодът между двете присъди е достатъчно дълъг, за да му даде възможност да разшири бизнеса си, като организира групи за проституция.

Коук се включва в братството на криминалните блогъри, след като е освободен от затвора, и се установява в Амстердам. Писането е достатъчно лесно занимание за човек като него - цялата криминална среда му е позната, има много източници както на свобода, така и зад решетките. Самият той иска да стане част от историята, а блогът му дава пряк път към славата.

Методът на Коук е да разговаря с момчетата от затвора, да приеме разказите им за чистата истина и да ги публикува в сайта си по най-бързия начин. Не се притеснява да уличи конкретни личности в престъпна дейност на базата на анонимни цитати. След това разпраща съобщения до журналистите, за да ги извести за новото си разкритие.

Играта на нерви с престъпниците постепенно загрубява, а много хора го предупреждават, че хапливите му коментари няма да останат безнаказани.

Той обаче гледа на себе си като на журналист, криминален репортер, шокблогър. Нищо не може да го спре, или поне така изглежда.

В нощта на 8 декември 2016 г. Коук се отбива в един от любимите си секс клубове край Амстердам. Излиза от заведението около 23:20 ч., отправя се към колата си, отключва, сяда на шофьорската седалка и затваря вратата. В този момент маскиран

убиец изскача от храстите

край паркинга. Стреля през стъклото от страната на шофьора и изчезва.

Някои разследващи журналисти приписват атентата срещу Коук на групировката 26Koper ("мобилна услуга за показни убийства", като самият той ги нарича). Който и да е поръчал смъртта му, тя не изненадва никого в общността на криминалните блогъри. През целия си живот Мартин Коук се стреми към вниманието. Постига го и с убийството си.

Името му днес е станало нарицателно за славата и неуспеха, смелостта и дезинформацията. Това е криминална история, която убиецът писател можеше да напише сам за себе си. Единственото нещо, за което би съжалявал, е, че не може да публикува името на човека, който сложи последната точка в разказа му.

СВАЛЕТЕ СИ МОБИЛНОТО ПРИЛОЖЕНИЕ BG LINKED И ПУБЛИКУВАЙТЕ БЕЗПЛАТНА МАЛКА ОБЯВА В РЕАЛНО ВРЕМЕ

„Компанията“ на Це Чи Лоп: Кой е китайският Ел Чапо

Престъпната му дейност се простира на три континента - Северна Америка, Азия и Австралия

Доскоро името му не бе сред това на известните мафиоти, въпреки че разузнаванията на десетки държави го издирваха по целия свят, а самият той бе босът на престъпна империя за производство и разпространение на дрога.

Наричат го „китайския Ел Чапо“ и това не е случайно.

Едно, че ръстът му е нисък като този на брутални мафиот от картела Синалоа, но и подобно на Хуаким Гузман Це Чи Лоп е бащата на огромна организация, която сам е изградил във времето.

Състоянието на 56-годишния китаец

се оценява на над 57 млрд. евро, а търговията с дрога превръща Це в един от най-търсените мафиоти в света.

Опитите той да бъде задържан се увенчават с успех на 24 януари, когато нидерландските власти го арестуват на летището в Амстердам, разказва webcafe. Полицейската акция е по инициатива на австралийските власти, които тепърва ще настояват за екстрадицията на Це.

Це е роден в Китай, но въпреки прякора си прекарва по-голямата част от живота си в Канада. Дейността му се простира на поне три континента - Северна Америка, Азия и Австралия. Според разследване на Ройтерс от 2018 г. гангстерът отговаря за над 70% от вноса на незаконни наркотични вещества на територията на Австралия.

Това е и причината австралийските власти да са най-амбицирани за задържането му.

Це е начело на мащабна организация, наречена „Компанията“, чиито интереси се простират от дистрибуцията на кокаин и хероин, през производството и търговията с метамфетамини и синтетично създадена дрога и стигат до пране на пари и търговия с оръжия.

В годините той се научава умело да се възползва от небрежността на полицията в Източна Азия. От дома си в Канада китаецът контролира производството на наркотици в Мианмар, оттам пътят на

дрогата минава през Банкок

и се разпределя към крайните си дестинации на изток и на запад. Парите, изкарани от този трафик, биват изпирани чрез разнообразни фирми фантоми и офшорни сметки по цял свят.

Самият Це е почти неуловим, независимо колко държави са по петите му.

Гангстерът попада зад решетките веднъж - от 2000 до 2006 г., което никак не пречи бизнесът му да се развива и да процъфтява през това време. След освобождаването си за известно време той сменя местожителството си и се движи между Макао, Хонконг и Тайван. Останалата част от годината пребивава в Торонто.

Както заявява Джеръми Дъглас, специалист към департамента за дрога и престъпления към ООН, често използваме думата „мафиот“ неправилно, но тя важи с пълна сила за Це Чи Лоп. Пипалата на „Компанията“ са обхванали здраво редица държави, само че организацията се свързва и с висши държавни служители и цели правителства в Азия.

Същото разследване на Ройтерс отпреди три години установява, че

Це е правил сериозни инвестиции

в китайската икономическа програма „Един пояс, един път“, известна още като „Новият път на коприната“, и в редица инфраструктурни проекти, които са част от външната стратегия. Подобни инвестиции позволяват на китаеца да има силно лобистко влияние в Източна Азия, където и без това хора като него често остават извън радара на закона.

Една вечер при посещение на казино в Макао, например, Ци губи с лека ръка над 66 млн. долара, но щедрите му залагания като че ли не правят впечатление на никого.

Той има навика да вдига шумни и лъскави партита за рождения си ден, да нощува в петзвездни хотели и да посреща неразумно много гости. За един свой рожден ден Ци ангажира цял тайландски курорт и приема посетители в продължение на месец, докато обикновен турист не може да припари.

Може би ако не бяха усилията на австралийските власти, арестът му дори нямаше да се случи.

Само че австралийското разузнаване решава, че не може да си позволи на територията на континента да влизат тонове синтетична дрога, докато техният източник се подвизава на спокойствие из Азия и Северна Америка. Амбициите на Австралия да залови „китайския Ел Чапо“ нарастват, след като установяват цял

вътрешен кръг от дистрибутори

в страната.

Схемата за внос на Ци не е да внася наведнъж огромни пратки с дрога, а да доставя ежедневно по няколко уж незабележими кашона с наркотици. Постепенно обаче количествата се трупат и достигат до забележителни размери. В други случаи стоката е прикрита в пакетчета чай, кутии инстантно кафе и пакети пудра захар.

Ловкостта и хитростта на Ци са и причината Австралия да ангажира в разузнаването срещу китаеца още 20 държави и да започне операция „Кунгур“ (кодово наименование, което идва от руски град в Пермския край). В официалното съобщение, което австралийските служби пускат, се казва, че Ци е бил на прицела им от няколко години и е бил сред основните цели за задържане.

Говорител на нидерландската полиция потвърждава тези думи, като казва, че служителите са задържали един от най-издирваните мъже на планетата. Операцията около издирването и арестуването на Ци е сред най-всеобхватните такива през последните години, като ангажира почти безпрецедентен брой държави.

Предишния път китаецът е осъден на 10 години затвор, но излежава едва шест заради добро поведение. Сега обаче може и да не му се размине толкова лесно...

Работа
Предлагам

Balkan Cuisine
BALKANIKA

Ресторант "Балканика"
търси
• СЕРВИТЬОРИ
• БАРМАНИ
• ПЕРСОНАЛ ЗА КУХНЯТА
Отлично заплащане!

Тел. : 224-600-1550

Chicago + suburbs

ТЪРСИ ЖЕНА-CAREGIVER,
Цена US$ 0.00, Зипкод 60056, Tarsim jena caregiver za maj. Govorim gracki e preporachitelen. \"Live-in\" 6-7 dni na sedmica. 8476129385 №18811

MECHANIC - UP TO $45,
Цена US$ 0.00, Зипкод 60191, A Trucking Company based in Elk Grove Village, IL is looking for a diesel mechanic. We offer very competitive pay based on your experience, skill level, and productivity. For more information please call 630-948-4547opt 3 or text 773-9four6-74nine7 №18812

FEDEX GROUND ,
Цена US$ 0.00, Зипкод 60194, Търся single шофьори за dedicated run. 4 дни се работи и 3 почива. FedEx Ground, doubles endorsement and 1 year experience. 6302903092 №18819

CAREGIVER TARSIM ,
Цена US$ 0.00, Зипкод 60016, Tarsim Caregiver v Schaumburg. Ponedelnik-Petak 6:30AM-8:30AM, za 10 godishno momche. $15.00-$18.00 na chas. 847-813-5108, 630-696-2868 №18820

CAREGIVERI TARSIM,
Цена US$ 0.00, Зипкод 60016, Tarsim Part time Caregiveri/Companions. Locations: Suburbs (Hoffman Estates, Highland Park,Schaumburg), City Chicago. Zaplashtane $15.00-$18.00 na chas. Zapochvane na rabota vednaga. 847-813-5108, 224-500-2339 №18821

ГОТВАЧ В РЕСТОРАНТ ,
Цена US$ 6000, Зипкод 60126, За повече информация се обадете 8479070657 №18823

ТЪРСИ МЕХАНИК,
Цена US$ 0.00, Зипкод 60005, Сервиз за камиони в Arligton Hts търси механици. За повече информация тел. 630-873-5507. №18796

МЕХАНАТА
TAVERN & RESTAURANT

РЕСТОРАНТ „МЕХАНАТА"
ТЪРСИ
БАРМАНИ, СЕРВИТЬОРИ
И ОПИТНИ ГОТВАЧИ
отлично заплащане
FULL or PART TIME
773-817-7911

ПУБЛИКУВАЙТЕ МАЛКА ОБЯВА
В РЕАЛНО ВРЕМЕ
ДО 500 СИМВОЛА И СЪС СНИМКА
БЕЗПЛАТНО
САМО ПРЕЗ МОБИЛНОТО ПРИЛОЖЕНИЕ BG LINKED
СВАЛИ ОТ
Available on the App Store
GET IT ON Google play

TEAM CDL DRIVERS ,
Цена US$ 84, Зипкод 60005, We are looking for CDL team drivers for drop and hook. 5000+ miles per week, 84 cents per mile .Experience and clean driving record required. For more information please call 773-865-1852. 7738651852 №18766

PRODUCTION ASSISTANT
Търсим Production Assistant. Full Time.W-2.Да подпомага дейността на мениджър проекти.Изискава се перфектен английски и шофьорска книжка.Офиса е в Burr Ridge. Обадете се на 847-630-4050 за повече детайли и назначаване на интервю. №18489

ШОФЬОРИ, О. ОР.,
Цена US$ 0.00, Зипкод 60056, Транспортна компания набира шофьори Class A на дълги дистанции. Заплащането е за заработена седмица или на миля - до $ 2000,00 на седмица за започване , в зависимост от опита. Търсим собственици на камиони. За повече подробности - тел 847-571-0945. Моля, оставете съобщение, ако не отговорим. №18485

LOCAL CDL CLASS A,
Цена US$ 0.00, Зипкод 60176, Predlagam local rabota za CDL shofior. Elk Grove Village do Rockford. Vsqka vecher v kashti. Za poveche informaciq tel 7739412232 №18797

LOCAL CDL CLASS A,
Цена US$ 0.00, Зипкод 60176, Predlagam local rabota za CDL shofior. Elk Grove Village do Rockford. Vsqka vecher v kashti. Za poveche informaciq tel 7739412232 №18798

CDL DRIVERS ,
Цена US$, Зипкод 10000, Търсим Тим или самостоятелени шофьори за постояни курсове за PA,Ga,TX,NV,MA,NC,KS,MS за повече информация 847 254 2504 №18799

ПОЧАСОВО ПОЧИСТВАНЕ ,
Цена US$ 0.00, Зипкод 60706, MyProHelpers предлага почасова работа за почистване на домове и офиси. Собствен транспорт и опит. 224-334-1818 №18804

СНАБДИТЕЛ ,ДОСТАВЧИК,
Цена US$, Зипкод 60193, Снабдител ,доставчик на части 7737420404 №18787

CLEANING SERVICE,
Цена US$ 0.00, Зипкод 60706, MyProHelpers Предлага почасова работа за почистване на домове и офиси. Опит и собствен транспорт. 224-334-1818 312-593-1392 №18586

ACCOUNTANT ,
Цена US$ 0.00, Зипкод 60527, GMG EXPRESS INC located in Burr Ridge is looking for accountant Candidate must have: Good planning, attention to detail, organizational and prioritization skills, ability to multitask and work under time constraints. Job Functions include but are not limited to: • Accounts Receivable • Customer invoice preparation and sending invoices to customers. • Collections • General ledger • Data entry, filing and scanning reports and payments • Driver's settlement. 6304682472 №18682

ДИСПЕЧЕР ,
Цена US$ 0.00, Зипкод 60056, Транспортна компания търси диспечер за работа в офис. За повече информация - тел.: 847-571-0945. №18486

CDL DRIVER CLASS A,
Цена US$ 0.00, Зипкод 60007, TARSIM CDL DRIVER ZA PICK UP I DELIVERY DRY VAN, KURSOVE DO MI,OH,IN,KY,WI,IA. ZAPLASHTANE $0.70 ZA POVECHE INFORMATSIA 708 953 9035 №18803

ШОФЬОР CLASS C (OTR),
Цена US$1,200.00, Зипкод 60191, Търся шофьор с опит за бокс трък до 26000lbs (class c). Заплащане 35% от оборота. Телефона 630 930 1955 №18790

ЛОКАЛНИ OWNERS,
Цена US$ 0.00, Зипкод 60007, Търся Owner operators за локална/регионална работа в радиус от 200 мили от вашия паркинг. $800-$1400 оборот на ден, вкъщи всяка вечер. Нови Dry Van ремъркета. 8476370772 №18772

OWNERS,
Цена US$ 0.00, Зипкод 60193, Малка транспортна компания набира котрактори с CDL за съвместна работа. За повече информация търсете Зори 224-659-2356. №18773

ТЪРСИ ЖЕНА-CAREGIVER,
Цена US$ 0.00, Зипкод 60601, Търсим Жена-Caregiver, за възрастна жена с ограничено движение. Английски език (средно владеене) и български; шофьорска книжка е желателна. Събота и неделя пълен ден, през седмицата два-три дни вечер по 4 часа. Може да е студентка. Може да бъде "Live-in" Тел 312-804-1614 №18774

ПОМОЩНИК,
Цена US$ 0.00, Зипкод 60016, предлагам постоянна работа за помощник с възможност за реализация в сферата на строителството-кухни,бани.Заплаща се седмица за седмица 2485589267 №18776

МЕХАНИЦИ ,
Цена US$ 0.00, Зипкод 60106, SHOP IN BENSENVILLE ТЪРСИ ДА НАЗНАЧИ МЕХАНИЦИ С ОПИТ И БЕЗ ОПИТ ЗА ПОВЕЧЕ ИНФОРМАЦИЯ СЕ СВЪРЖЕТЕ С НАС НА ТЕЛЕФОН 312-735-2532 ИЛИ 773-968-8245 №18518

CDL ШОФЬОРИ,
Цена US$ 0.00, Зипкод 60106, КОМПАНИЯ ТЪРСИ ДА НАЗНАЧИ ШОФЬОРИ С CDL КНИЖКА С МИНИМУМ 2 ГОДИНИ ОПИТ ЗА ПОВЕЧЕ ИНФОРМАЦИЯ СЕ СВЪРЖЕТЕ С НАС НА ТЕЛЕФОН 630-422-5488 ГАБИ №18519

ПОМОЩИКИ И МЕХАНИК,
Цена US$ 0.00, Зипкод 60107, shop в Bensenville търси да назнаци помощици и механици (с опит и без опит) добро заплащане за повече информация се обадете на 312-735-2532 3127352532 №18349

HELP WANTED ,
Цена US$ 0.00, Зипкод 60714, Tarsiat se rabotnisi za montirane i demontirane na stilaji ,raboti se izvan Chicago , transport,hotel ysigureni ,dobro zaplashtane za informasia se obadete na 7736064860 №18488

CDL CLASS A,
Цена US$ 0.00, Зипкод 60007, CDL Class A- Транспортна компания търси да назначи шофьори с минимум 2 години опит. Автоматик камиони с APU. Заплащане според опита- $0.60-$0.70 cpm! 7736036413 №18426

РАБОТА,
Цена US$ 0.00, Зипкод 60089, ПРЕДЛАГАМЕ РАБОТА ЗА МАНИКЮР И ПЕДИКЮР, НА ПЪЛНО ИЛИ НЕ ПЪЛНО РАБОТНО ВРЕМЕ ТЪРСЕТЕ ТОМ 9179636661 №18778

OWNERS & DRIVERS,
Цена US$ 0.00, Зипкод 60048, Малка компания предлага работа за CDL шофьори и собственици на камиони! *Midwest Accounts!*Strong 24/7 Dispatch!*Предимно леки товари!*Direct Deposit!* Намаления за гориво до $0.70/г.Tel:847-483-8787 №18779

FRONT DESK ASSOCIATE,
Цена US$ 0.00, Зипкод 60191, Delta Repair & Maintenance is looking to hire front desk associate at full time. For more information please call 872-303-1060 Stan №18756

ОФИС АСИСТЕНТ/КАСИЕР,
Цена US$ 0.00, Зипкод 60120, Eddie Truck Repair в Elgin търси да назначи момиче за работа като офис асистент и касиер. Опит не се изисква. За повече информация, моля позвънете на 224-428-7780. №18759

TEAM CDL -0.80-0.85,
Цена US$ 0.00, Зипкод 60143, I NEED TEAM DRIVERS FOR LOAD from IL-CO,NV,TX,NC,PA,GA,MA,NJ,PA this steady lines more info tel 847 254 2504 №18767

DELIVERY DRIVER,
Цена US$, Зипкод 15, Търсим шофьор за взимане и доставка на части 7738083996 №18769

CLEANING LADY,
Цена US$ 0.00, Зипкод 60074, Euroclean Cleaning Company tarsi da naeme Jena za pochistvane na kashti v raiona na Palatine IL. Kola, knijka I opit sa zadaljitelni. Za poveche informacia tarsete Petya na (773)600-0019. Blagodarim vi. 7736000019 №18743

DRIVERS/ OWNERS ,
Цена US$ 0.00, Зипкод 60172, Srd Freight Inc nabira shofiori i Owners za postoiani tovari {IL-ID/ID-PA/ID/MA} Drop and Hook v Chicago,novi remarketa,Novi kaminoi Freightliner.Zaplashtane po dogovariane. Za Owners booking per week [8000-10,000} 7738274439 №18728

ВАШАТА БЕЗПЛАТНА МАЛКА ОБЯВА ТУК

Изпратете ни текста на вашата малка обява (до 8 колонореда) и ние ще я публикуваме тук. Ако искате вашата обява да се откроява на цветен фон, цената е $11 на брой. А ако искате да добавите и снимка - $21 на брой.

ВАРИАНТ №1: От вашият компютър. Отидете на **www.bg-VOICE.com,** в десният горен ъгъл ще намерите бутон "Публикувай малка обява от тук", кликнете върху него и попълнете формата.

ВАРИАНТ №2: Изпратете ни този талон с текста (и чек или мъни ордер, ако обявата ви е платена) до: Bg Voice Inc, 21180 N Highwood Rd, Kildeer, IL 60047

КАТЕГОРИЯ:.....
ТЕЛЕФОН:.....
E-MAIL:.....
.....
ТЕКСТ НА ОБЯВАТА:.....
.....
.....
.....
.....

Ако искате да доставяме безплатно BG VOICE във вашия офис, пишете ни на имейл *newsroom@bg-voice.com*

КЪДЕ ДА НИ НАМЕРИТЕ?

САЩ
ИЛИНОЙС
Addison
Algonquin
Arlington Heights
Bloomingdale
Chicago
Darien
Des Plaines
Downers Grove
Elgin
Elk Grove Village
Glendale Heights
Hanover Park
Hoffman Estates
Morton Grove
Mount Prospect
Niles
Norridge
Palatine
Rosemont
Schaumburg
Schiller Park
Skokie
Westmont
Wheeling
Wood Dale
ATLANTA, GA
ATLANTIC CITY, NJ
BOSTON, MA
DENVER, CO
LAS VEGAS, NV
MYRTLE BEACH, SC
NEW YORK, NY
PHILADELPHIA, PA
PHOENIX, AZ
SAN DIEGO, CA
ST. PAUL, MN
TAMPA, FI
WASHINGTON DC
WIND GAP, PA

КАНАДА
MISSISSAUGA
ETOBICOKE
EAST YORK, DON MILLS & NORTH YORK AREA
Български църкви и административни сгради и здравни кабинети

Ако искате BG VOICE и при вас - пишете ни на **newsroom@bg-voice.com** или се обадете на 708 415 6985

НАБИРАМЕ ШОФЬОРИ,
Цена US$ 0.00, Зипкод 60120, OFFER: * $0.80/m Тим * $0.70/m Соло, Пълни и празни мили платени * $50 Допълнителен стоп * $150 Layover * 90% За оунъри * SELF DISPATCH за оунъри * 2020 Volvo 860/ 760 * iShift Automatic * 2020/21 Reefers * OTR Изисквания: * HAZMAT and TANKER endorsements * CDL Class A * 2 Години опит CALL NOW: 224-724-1694- Любо №18508

DRIVER OWNERS ,
Цена US$, Зипкод , Търсят се Driver owners. 10% за диспач - Първата седмица е без %. Шофьорите ни получават всички rate confirmations с цените, избират на къде да карат. Предлагаме ELD, Fuel cards и 24/7 диспач - български и английски. 6083508271 №18736

CDL DRIVERS ZA TEAM ,
Цена US$, Зипкод 80, tursia shofior CDL za ups dedicated 5500mili moje i bez opit 6304400902 №18735

ТЪРСИМ DRIVER OWNERS,
Цена US$, Зипкод , Търсят се Driver Owners. 10% диспач, първата седмица без %. Специализираме в къси курсове с прибиране уикенда вкъщи. Изпращаме на шофьорите всички rate confirmations. Предлагаме ELD, Fuel cards и 24/7 диспач. Свържете се с нас. 6083508271 №18737

ТЪРСИ СЕ МЕХАНИК ,
Цена US$ 0.00, Зипкод 60120, Eddie Truck Repair в Elgin търси да назначи механици на камиони и трейлъри. Опит не е задължителен, но е препоръчителен. За повече информация, моля звъннете на 773-656-8076. 17736568076 №18740

ОФИС АСИСТЕНТ/КАСИЕР,
Цена US$ 0.00, Зипкод 60120, Eddie Truck Repair в Elgin търси да назначи момиче за работа като офис асистент и касиер. Опит не е задължителен. За повече информация, моля звъннете на 773-656-8076 №18741

ПОЧИСТВАНЕ НА ДОМОВЕ,
Цена US$ 0.00, Зипкод 60706, MyProhelper Предлага почасова работа за почистване на домове и офиси. Много добро заплащане. Изисква се опит и личен транспорт 224-334-1818. www.myprohelpers.com 2243341818 №18744

OWNER OPERATORS ,
Цена US$ 0.00, Зипкод 60156, Looking for owner operators.Company drivers with experience also available.We can provide a drivers for your units. Great packages for contractors.Personal 24/7 dispatch. Fuel discounts ,direct deposit...New trailers are available for lease.Call or email at infinitytrans.inc@gmail.com 7738990137 №18702

DISPATCHER,
Цена US$ 0.00, Зипкод 60005, Транспортна компания търси DISPATCHER. Говорене на български & English е задължително. Изисква се общ опит за работа с компютър. Други езици са от голям плюс. Моля обадете се на 847 668 0373 №18705

TRUCK DIVERS,
Цена US$ 0.00, Зипкод 60176, Малка българска компания търси да назначи OTR шофьори с минимум 6 месеца опит. Опция вкъщи през уикенда. Заплащането е на миля, на процент от total gross или по договаряне от $1600 до $2200 в зависимост от Hazmat-Tanker Endorsement. Камионите са Volvo 2016 , автоматик. +17088908676 №18707

FEDEX GROUND ,
Цена US$ 123.00, Зипкод 60194, Търся шофьори за FedEx Ground. Round trips only.Много добро заплащане и отношение. 6302903092 №18709

TRUCK DRIVER ,
Цена US$ 0.00, Зипкод 60176, Looking for CDL Drivers Class A, position is OTR At least 6 months experience No major moving violations Pay is percentage or it`s negotiable HamMat and Tanker is a Plus Automatic trucks We speak English, Bulgarian, Russian, Serbian, Macedonian. Please call or text Denis at: 708-890-8676 №18693

РАБОТНИК ПОДДРЪЖКА,
Цена US$ 0.00, Зипкод 60193, Търсим да назначим работник за поддръжка и почистване в сервиз. 6303509989 №18694

LOCAL CDL CLASS A,
Цена US$ 0.00, Зипкод 60007, Transportna kompaniq tarsi da naeme shofior s CDL class A za lokalen kurs ot Elk Grove Village do Rockford.Vsqka vecher v kashti. Nujen e opit minimum 2 godini. Ne se izpolzva ELD. Zaplashtane mejdu $1400 - $1600 na sedmica. Za poveche informaciq telefon 312 - 210 - 2049 №18679

БОЯДЖИЙ,
Цена US$ 0.00, Зипкод 60004, ТЪРСЯ БОЯДЖИЙ. Тел. 773-865-0406. №18700

РАБОТА ПРЕДЛАГА,
Цена US$ 0.00, Зипкод 60706, Малка транспортна компания предлага работа за CDL class A шофьор $275 per day or 30% load rate.Midwest loads. Всеки уикенд в къщи. За повече информация се обадете на 708-831-8432 №18413

DRIVER NEEDED NO CDL REQUIRED,
Цена US$, Зипкод 60007, Delta Wholesale Tire is a fast-expanding company and we are looking to hire responsible, hardworking, reliable, self-motivated drivers. You will drive brand new Isuzu trucks. Year: 2021 Requirements: - MUST have clean valid driver's license!!! - Great Pay!!! - Every day at home!!! - Brand New Isuzu Trucks Year: 2021 - Regular driver's license/ CDL is not required Business hours: - Monday – Friday: 8am – 5pm - Saturday: 8am – 2pm Our warehouse is located in Wood Dale, IL. Phone number: 630-509-3722!!! №18520

СТЕДИ КУРС,
Цена US$ 0.00, Зипкод 60193, Дневен стеди курс от Чикаго до Толедо, вторник-събота, 2500 мили на седмица, за сингъл драйвър с опит , клас А, дабъл-трипъл, добро заплащане. Тел: 847-877-4745 №18359

АТЛАНТА

OWNER OPERATORS ,
Цена US$ 0.00, Зипкод 30301, Looking for owner operators.Company drivers with experience also available.We can provide a drivers for your units. Great packages for contractors.Personal 24/7 dispatch. Fuel discounts ,direct deposit...New trailers are available for lease.Call or email at infinitytrans.inc@gmail.com 7738990137 №18703

COAST TO COAST

ELECTRCIAN,
Цена US$0.00, Зипкод 97497, Malka kompaniq tarsi elektrichar i vodoprovodchik za rabota izvan shtata Illinios.Rabotata e za ne poveche okoli edin mesets. 7737470875 №18788

CDL DRIVERS WANTED,
Цена US$ 0.00, Зипкод 60631, Предлагаме OTR and Regional Runs. Всеки weekend вкъщи. Заплащане .85 cpm или 30% от седмичния оборот на камиона. За повече информация 224 935 0978 №18775

OWNER OPERATORS ,
Цена US$ 0.00, Зипкод , Looking for owner operators. Company drivers with experience also available.We can provide a drivers for your units.Great packages for contractors.Personal 24/7 dispatch. Fuel discounts ,direct deposit...New trailers are available for lease.Call or email at infinitytrans.inc@gmail.com 7738990137 №18704

SOMEWHERE ELSE

POMOSHTNIK V KUHNIA,
Цена US$, Зипкод 95542, Predlagam rabota na Maj ili Jena koito sa sposobni da prigotviat hrana na 10 gladni bg.momcheta.Rabotata e vav ZAKONNA canabis farm vav Ca. Dobri uslovia na trud..BG kolektiv.. 5405502740 №18822

РАБОТА
Търся

Chicago + suburbs

TARSQ RABOTA,
Цена US$ 0.00, Зипкод 60106, Tarsq rabota ot doma online.Predlojeniq na email:VsslPvlv@comcast.net ili text na telefon:(773)712-3757. №18795

USLUGI,
Цена US$, Зипкод 60016, Painter с opit tarsi rabota.Sobstven tool i transport.Za Konstantin tel.3127227479 №18800

GLEDANE NA DECA,
Цена US$ 0.00, Зипкод 60194, Gledam deca v doma si,namiram se v Hoffman estate Za poveche informaciq na tel 224 659 1156 2246591156 №18753

TARSQ ,
Цена US$ 0.00, Зипкод 60131, tarsq jena da me zamesti na rabotnoto mi mqsto za edin mesec 7085431054 №18731

ФЛОРИДА

ДИСПЕЧЕР +8 YEARS,
Цена US$0.00, Зипкод 33480, Dry, Reefer , Flat, Step , HZ +8 YEARS EXP. от България call/text/email 5618770865 №18791

ИМОТИ
Давам под наем

Chicago + suburbs

НАЕМ,
Цена US$ 2400, Зипкод 60107, давам под наем къща в STREEMWOOD,IL.4 СПАЛНИ,3,5 БАНИ,2 ХОЛА,ЗАВЪРШЕН БЕЙМЕНТ,ДВПЕН ГАРАЖ С 4 ПАРКОМЕСТА ПРЕД КЪЩАТА.От септември. 3313332323 №18813

ТАВАН ПОД НАЕМ,
Цена US$ 0.00, Зипкод 60131, Дава се под наем таван. 7733223640 №18817

ТАВАНСКИ ЕТАЖ,
Цена US$ 0.00, Зипкод 60131, Дава се под наем самостоятелен таванский етаж от къща във Франклин Парк. Включва спалня, кухня с трапезария, баня с тоалетна и просторна тераса. 7733223640 №18818

ЕТАЖ ПОД НАЕМ,
Цена US$, Зипкод 800, Давам първи етаж на къща под наем. Две стаи, баня, гараж, пералня и сушилня. Намира се в Hoffman Estates, на Golf Rd и Roselle Rd. Ще бъде свободен на 1-ви Септември. Всичко разходи са включени в цената. 5082926787 №18806

ДАВАМ ПОД НАЕМ,
Цена US$, Зипкод 800, Давам първи етаж на къща под наем. Две стаи, баня, гараж, пералня и сушилня. Намира се в Hoffman Estates на Golf Rd и Roselle Rd. Ще бъде свободен на 1-ви Септември, всички разходи са включени в цената. 5082926787 №18807

СТАЯ ПОД НАЕМ,
Цена US$ 500.00, Зипкод 60025, Стая под наем Niles/Glenview, с отделна баня и VC.- 8477307903 №18808

ROOM FOR RENT,
Цена US$ 0.00, Зипкод 60656, $500.00 INCLUDING EVERYTHING.RIGHT BEHIND RODINA CENTER -CUMBERLAND&LAWRENCE 6305394849 №18809

1BEDROOM DES PLAINES,
Цена US$ 0.00, Зипкод 60656, 1 BDRM ALL NEW INSIDE, RIGHT BEHIND WALMART, AT ELMHURST RD & GOLF RD.6305394849 TEXT BETTER.AVAILABLE NOW.727 DULLES RD $950.00 6305394849 №18810

2BD 1B,
Цена US$ 0.00, Зипкод 60176, Dava se pod naem 2Bd 1B, svoboden v momenta v Schiller Park,IL. Ph#7082895771 №18768

ДАВАМ СТАЯ ПОД НАЕМ,
Цена US$ 590.00, Зипкод 60176, Давам стая под наем в Шилер Парк в нов напълно обзаведен апартамент с просторна тераса на югоизток,близо до летище O'HARE и HIGHWAY I-294, В цената е включено всичко-ЦЕНТРАЛНО ОХЛАЖДАНЕ И ОТОПЛЕНИЕ, ВОДА, ТОК, ИНТЕРНЕТ И КАБЕЛНА ТЕЛЕВИЗИЯ. Тел: 773-941-2367 Димитър Цена: 590$ №18780

АПАРТАМЕНТ ПОД НАЕМ,
Цена US$ 0.00, Зипкод 60631, Апартамент под наем, две спални, баня и половина, обновена кухня, walk in closet in the master bedroom, с едно парко място. Апартамента ще бъде свободен от 1ви Септември. Намира се в близост до O\\\'Hare, walking distance from Cumberland Blue Line. No pets. 3128044023 №18758

FOR RENT ,
Цена US$ 2,000.00, Зипкод 60005, For rent townhouse 3 bedrooms, 1.5 baths in Mount prospect, great location, great schools, brand new kitchen remodeled, freshly painted, call 708 415 7911 №18761

FOR RENT,
Цена US$ 0.00, Зипкод 60007, 2bdr 1.1 bth apartment available for RENT in Schaumburg as of July 1st. Convenient location near Costco, Woodfield Mall, I-90. Second floor with balcony. Central A/C. Pool in the complex. For more information call 847 312 0278 or 773 996 8900 №18764

FOR RENT,
Цена US$ 0.00, Зипкод 60074, 2BDR 2BA Apartment for rent in Arlington Heights IL 60005. Newly renovated, great location and schools! For information: 847 630 8884 Stancho №18755

ТАВАНСКИ ЕТАЖ,
Цена US$ 0.00, Зипкод 60131, Дава се под наем самостоятелен таванский етаж от къща във Франклин Парк. Включва спалня, кухня с трапезария, баня с тоалетна и просторна тераса. 7733223640 №18746

ТАВАН ПОД НАЕМ,
Цена US$ 0.00, Зипкод 60131, Дава се под наем таван от къща. 7733223640 №18747

ДАВАМ ПОД НАЕМ,
Цена US$, Зипкод 550, Давам обзаведена стая под наем /за жена/ в апартамент в Arlington Heights,IL. Месечен наем $550.Телефон за връзка: 630-352-1943 №18729

SOMEWHERE ELSE

СТУДИО ЕЛЕНИТЕ,
Цена US$ 120.00, Зипкод , Луксозно студио, 55 м2, в затворен, тих комплекс в Елените, контролиран достъп, сред много зеленина и добре поддържана инфраструктура. Студиото има собствен вход. Хол, трапезария, кухня, спалня, баня/WC, напълно обзаведено, за 2ма възрасти +1 дете. $120 за нощувка, отдава се за минимум 5 нощувки. 359884780493 №18816

ИМОТИ
Продавам

SOMEWHERE ELSE

ЖИЛИЩЕ В САНДАНСКИ,
Цена US$ 826.00, Зипкод , Продават се апартаменти в Сандански, в слънчев, напълно завършен комплекс, с акт 16. Охрана, видеонаблюдение, басейн, добре оформена инфраструктура. Завършени до ключ, подови настилки, обзаведени бани. Асансьор и подземни паркоместа. Без комисиона от купувача. 359884780493 №18814

АПАРТАМЕНТ РУСЕ,
Цена US$ 73,000.00, Зипкод , Монолитен апартамент от 1972 г, вътрешен, топъл, изложение Изток-Запад, 90 м2, ет.1 от 5, ж.к. Възраждане, до Покрития пазар. Изрядни документи. Без комисионна от купувача. 359884780493 №18815

УСЛУГИ
Предлагам

Chicago + suburbs

USLUGI,
Цена US$, Зипкод 60016, „MERCUR"corp. predlaga vsiakakvi boiadjiiski uslugi. Barzo,kachestveno,bezprashna/nova/technologies. 13127227479 №18801

USLUGI ZA DOMA,
Цена US$, Зипкод 60016, „MERKUR"corp. predlaga vsiakakvi boiadjiiski uslugi,spraing po nova bezprashna tehnologia s visiko kachestvo. 13127227479 №18802

ПСИХОТЕРАПЕВТ,
Цена US$ 0.00, Зипкод , Предлагаме ти онлайн психологична подкрепа, за твоите тежки моменти от живота. Първата онлайн сесия е безплатна за теб. https://ptpool.net/ 359889291674 №18777

DAMSKO PODSTRIGVANE,
Цена US$ 30.00, Зипкод 60005, Hair salon in Arlington heights, haircut, color, highlights, perm, keratin straightening treatment, 708 415 7911 №18763

ПРЕЗАПИС VHS НА DVD,
Цена US$ 0.00, Зипкод 60148, Запазете вашите домашни филми като ги презапишете на DVD преди касетите да станат неизползваеми. Презапис от VHS, MiniDV видео касети на DVD. 630-456-1366 №18732

НЕГАТИВИ НА JPEG,
Цена US$ 0.00, Зипкод 60148, Трансфер на негативни филми в дигитални снимки, JPEG формат. Запазете вашите стари ленти като ги направите дигитални снимки преди на станат неизползваеми. 630-456-1366 №18733

GLEDAM DECA,
Цена US$ 0.00, Зипкод 60194, Gledam deca v doma si v Hoffman estate.Predlagam domashno prigotvena hrana,mnogo igri,razhodki i zabavleniq Tel: 224 659 1156 №18609

УСЛУГИ
Търся

Chicago + suburbs

ТЪРСЯ ЖЕНА ,
Цена US$ 0.00, Зипкод 0, за сериозна връзка!Аз съм мъж на 52 от Чикаго, моля пишете на: aleko_todorov@abv.bg 0 №18751

COAST TO COAST

ТАРСЯ ЖЕНА !,
Цена US$ 0.00, Зипкод 60634, Тарся жена! Балгарин живеещ в Чикаго тарси жена за сериозна връзка около 50 годишна, статута е без значение. Телефон за връзка 312-857-5304 №18794

ПРОДАВАМ

Chicago + suburbs

MERCEDES 300SD,
Цена US$2500, Зипкод 60007, Продавам Mercedes 300SD 1993година.Колата си върви добре стегната е.Продава се понеже заминавам за България и няма къде да е паркирам иначе не бих е продал. За повече информация на посочения телефон 2244788115 №18785

2017 BMW X1 ПРОДАВА,
Цена US$ 0.00, Зипкод 60656, Продава се BMW X1 xdrive28i с нови гуми,нови накладки и дискове,clean title! 7739642928 №18500

АТЛАНТА

MC # FOR SALE,
Цена US$ 0.00, Зипкод 30041, MC# for sale. Established 11 years ago and it has been active the entire time.Great DOT record.Please text me @ 404-+587-5057 first,due to many spam calls. Thanks 4045875057 №18730

СВАЛЕТЕ СИ МОБИЛНОТО ПРИЛОЖЕНИЕ BG LINKED И ПУБЛИКУВАЙТЕ БЕЗПЛАТНА МАЛКА ОБЯВА В РЕАЛНО ВРЕМЕ

Градските легенди: Крокодили в Ню Йорк и други истории

ЛЮБА МОМЧИЛОВА
luba@bg-voice.com

Градските легенди са митични истории, които се предават като истина и са характерни за много места по света. Понякога те са обвързани с една местност, друг път - с някакъв фолклорен образ или с определен човек. Някои от тях звучат доста загадъчно, но и страховито.

Ето някои от тях:

Крокодили в канализацията в Ню Йорк

За първи път са споменати от Робърт Дали в книгата „Светът под града“. Скоро след освобождаването му се появяват слухове, че крокодили живеят в канализацията в Ню Йорк. А някои уж са виждали влечугите със собствените си очи. Хората дори се обадили в полицията, за да съобщят за срещата с алигатори

Най-удивителното е, че тази история се оказва вярна. Всъщност след известно време полицията открива крокодили в канализационната система на Ню Йорк. Вярно, не твърде големи.

Оказа се, че през 60-те години на миналия век крокодили е модерно да се държат като домашни любимци. Те били държани в аквариуми и когато престанали да се побират там, някои собственици ги пуснали. Понякога те просто слизали в канализацията, където започвали да се размножават. За щастие, всички те в крайна сметка били заловени.

Призрачен влак в московското метро

Казват, че около полунощ можете да видите влак на призраци в московското метро. Той изглежда старомоден, униформата на водача е остаряла, а хората в са облечени в старомодни дрехи.

Според легендата веднъж през 1962 г. влак изчезнал в метрото заедно с машиниста и пътниците. Както обикновено в съветските времена, вестниците не отразяват тази история, за да не изпаднат хората в паника. Влакът, казват те, попаднал в дупка на пространство-време и затова минавал през тунелите. Понякога се появявал и в наше време...

И ако влезете във времето на този влак, никога няма да се върнете... Изглежда, това е глупост, но работниците на метрото казват, че понякога през нощта в метрото автоматичните устройства работят, сякаш влак се движи по коловозите, въпреки че всъщност няма влак.

Кървавата Мери

В Англия и САЩ има легенди за нея. В английската версия това е призракът на кралица Мери Тюдор, която получила прякора Мария Кървавата. Владетелката била известна със своята жестокост към дисиденти, например към тези, които не искали да приемат протестантската вяра. Те били брутално екзекутирани. Носели се и слухове, че по заповед на кралицата новородените са били отвличани - очевидно, за да може тя да се къпе в кръвта им и да остане завинаги млада.

Сн. Wikipedia

Мария Тюдор

Друга версия гласи, че жена на име Мери е живяла в американско село. И тогава селяните започнаха да забелязват, че през годините тя не остарява. Вече била на много години, а на лицето ѝ - нито една бръчка. Те започнали да говорят за Мария, която прави магьосничество. И местните момичета започнали да я посещават, за да разберат тайната от вещицата. Те обаче никога не се върнали обратно, а селяните се страхували да оповестят случващото се, тъй като се страхували от

отмъщението на вещицата

Но бащата на една от жертвите на Мери се оказал много влиятелна личност. Той планирал да накаже вещицата и успял да убеди другите да отидат с него. Когато тълпа разгневени селяни нахлули в къщата на Мария, тя извършвала някаква церемония пред огледало, а момичето вече било мъртво. Магьосницата се опитала да избяга, но била хваната и изгорена на клада. Преди това обаче тя успяла да прокълне всички селяни и техните потомци.

От тогава, ако три пъти изречете името на Кървавата Мери пред огледалото, нейният дух веднага ще се появи пред вас и ще изпълни всяко ваше желание. И на Хелоуин може да покаже на момиче бъдещия ѝ жених.

Руската версия на Кървавата Мери е Пиковата кралица. Обаждайки се на нея, трябва да нарисувате стълба с врата на огледалото и, вдигайки свещ, да извикате три пъти: „Пиковата кралица, ела!“ Това обаче е и доста опасно действие...

Както виждате, легендите понякога не са наистина легенди. И в повечето от тези истории фантастиката може да бъде преплетена със съвсем истински факти...

Hristo Nikolov
Sales Associate

Cell 708.717.6098
Office 630.378.2500
Fax 630.378.4632

hristo@windycityjay.com
www.windycityjaytrucksales.com

WindyCityJay Truck Sales, Inc.
109 W South Frontage Rd., Bolingbrook, IL 60440

HOME REALTY GROUP

NASKO IVANOV
MANAGING BROKER/OWNER

СЪДЕЙСТВИЕ ПРИ КУПУВАНЕ/ПРОДАВАНЕ
НА НЕДВИЖИМО ИМУЩЕСТВО

Residential & Commercial
Short Sale & Foresclosure
Bank Owned & Auction

Phone: 708-856-1440
Email: nasko@ymail.com

10700 W Higgins Rd, Ste. #220, Rosemont, IL 60018

Kristiana Yordanova
Your trusted Realtor
773-621-8836 | kyordanova@StarckRE.com

STILIAN DINEV
DESIGNATED MANAGING BROKER

(312) 451-1561
SDINEV@YAHOO.COM

FOR ALL YOUR REAL ESTATE NEEDS
Short Sales • Foreclosures • Rentals

VANGUARD REALTY, INC.
2748 LINNEMAN ST. GLENVIEW, IL 60025

Kristiana Yordanova
Your trusted Realtor
773-621-8836 | Kristiana.yordanova@cbrealty.com
20S Roselle Rd Schaumburg IL 60193

Nova Funerals.com
HALF PRICE FUNERAL SERVICES

ПОГРЕБАЛНИ УСЛУГИ

- ТРАДИЦИОННИ ПОГРЕБЕНИЯ
- КРЕМАЦИИ
- ИЗПРАЩАНЕ НА ПОКОЙНИКА В БЪЛГАРИЯ
- ГАРАНТИРАМ НИСКИ ЦЕНИ
- ПОМОЩ ПРИ ПОКУПКА И ИЗБОР НА ПАМЕТНИЦИ

НЕЛИ НОВА
ПОГРЕБАЛЕН ДИРЕКТОР
773-547-5354
Email: nelinovafuneral@gmail.com
www.NovaFunerals.com

ЕДИНСТВЕНИЯТ ПОГРЕБАЛЕН ДОМ
В ЧИКАГО, КЪДЕТО В ТЪЖНИ МОМЕНТИ
ЩЕ ВИ СЕ ПОМОГНЕ НА РОДЕН ЕЗИК.

G.L. Hills Funeral Home
745 Graceland Avenue, Des Plaines, IL 60016

ВАШАТА ВИЗИТКА ТУК

vizitki@bg-voice.com
tel: 7084156985

$35 на брой
за 1, 2, 3 месеца
$25 на брой след първите
3 месеца

ВАШАТА ВИЗИТКА ТУК

vizitki@bg-voice.com
tel: 7084156985

$35 на брой
за 1, 2, 3 месеца
$25 на брой след първите
3 месеца

ВАШАТА ВИЗИТКА ТУК

vizitki@bg-voice.com
tel: 7084156985

$35 на брой
за 1, 2, 3 месеца
$25 на брой след първите
3 месеца

ВАШАТА ВИЗИТКА ТУК

vizitki@bg-voice.com
tel: 7084156985

$35 на брой
за 1, 2, 3 месеца
$25 на брой след първите
3 месеца

СВАЛЕТЕ СИ МОБИЛНОТО ПРИЛОЖЕНИЕ BG LINKED И ПУБЛИКУВАЙТЕ БЕЗПЛАТНА МАЛКА ОБЯВА В РЕАЛНО ВРЕМЕ

Астрологична прогноза

ОВЕН

В решенията и действията си в повечето случаи ще зависите от себе си, нещо, към което винаги сте се стремели. Трудностите няма да намалеят, но ще са по-лесно преодолими, прилагайки на практика знанията си. Бъдете последователни в действията си и не се захващайте с много задачи едновременно. Ще се справите, но ще ви е нужно повече време да приключите започнатото. Професионалните ви ангажименти ще ви срещат с различни хора и интереси, често възпиращи ви, отколкото да ви съдействат.

ТЕЛЕЦ

Ако вникнете в причините за проблемите си, ще ви бъде по-лесно да ги разберете и да насърчите близките си в подкрепа на идеите ви. Взаимно привличане и споделени чувства към някого ще ви подтикнат да разгърнете творческия си потенциал. Хубаво настроение и срещи с желани хора в края на периода. Сътрудничеството ви с подходящи хора ще направи възможно осъществяването на нов проект или друго важно за вас начинание. Бъдете активни и ще постигнете краткосрочните си цели.

БЛИЗНАЦИ

На своя страна ще привлечете партньори с възможности, които ще ви подкрепят и ще получите повече от предвижданията си. Финансовите институции също ще са благосклонни към търсенията ви, стига да сте аргументирани и с поглед за бъдещето. В свой стил ще изразите мнението си по важни въпроси, но внимавайте, ако сте в позиция на подчинени, трябва да се съобразявате с ръководството. Бизнесмените ще постигнат договорености, с които ще дадат нов старт на амбициите си.

РАК

Стремежът ви към успеха е ясен, но пътищата за постигането му често ще бъде съпроводен от трудности, за които трябва да сте подготвени. Спазвайте законите и бъдете чисти пред съвеста си, за да живеете в мир със себе си и околните. Мислите все по-често ще ви отвеждат при близък до сърцето ви човек. Чувствата ви са силни и обстоятелствата не променят желанието ви да сте заедно. Привеждайки в действие програмата си, ще се съобразявате по-често с чужди мнения.

ЛЪВ

Добре разбирате, че индивидуализмът ви невинаги носи желаните резултати, за това ще намирате по-често пътя към онези, с които работите или от които зависите. Самочувствието ви няма да пострада. Помъдрели и обективни, с добра организация, чувства и действия ще се включите в срокове и договорености. Ще получите добра оценка за труда си и това ще ви амбицира да разкриете повече от себе си. Има какво да покажете и усилията ви ще се отразят положително на финансите ви.

ДЕВА

Силни изяви очакват търговците, които се подчиняват на утвърдените вече традиции, но и не само на тях. С присъствието си внасяте вердина и уют в дома си, стига да не се поддадете на нездрави емоции. Можете да влияете, за това нека то бъде позитивно. Без излишни колебания и с разумни действия ще пристъпите към изпълнение на програмата си. Ще работите по текущите си дела, ползвайки се от познанства и новооткрили се възможности за подобряване на доходите ви.

ВЕЗНИ

В голяма степен плановете ви са реализуеми и най-вече онези, в които влагате мислите, времето и сърцето си. Дамите ще станат обект на внимание от страна на силния пол и ухажвани, ще се чувстват в свои води. При необвързаните вълнуващо предложение ще повиши желанията им и ще ги тласне към нова интимна връзка. Ще се подготвяте за предстоящата си отпуска, а за други тя вече тече, но и в двата случая ще търсите най-доброто, разбира се, според възможностите си.

СКОРПИОН

Ще си спестите непредвидени разходи, ако предварително проучите нещата, които ви интересуват, и не избързвате в решенията си. Близките ще ви помогнат при домашни ремонти и други семейни занимания, както и вие бихте могли да бъдете полезни със съвети и реални действия. Придобивки за дома. В делата си по-често ще търсите подкрепата и мнението на хората, които ви интересуват. Доверието, с което приемате съветите им, ви отрежда благосклонно отношение към нуждите и желанията ви.

СТРЕЛЕЦ

Продиктувано от хуманни намерения, с поведението си ще успеете да привличате нужните ви инвестиции и хора, с които да осъществявате идеите си. Обективната ви оценка ви помага да сте актуални и печеливши. Пазарната действителност у нас и по света налагат промени, които ще съумеете своевременно да отчитате и прилагате в практиката си. Няма как да бъдат изключени конфликтните ситуации, но ще ги преодолеете, без да се измъчвате от несъвършенствата на заобикалящия ви свят.

КОЗИРОГ

Приемайте околните с положителните им качества, поощрявайте активността им и ще ви бъде по-лесно да вървите напред към постигане на целите си. Мислите ви изпреварват времето и прозирайки напред в бъдещето, ще калкулирате предимства. Благоприятна развръзка и нов творчески порив ще ви донесат много любов и повече хубави емоции. Окрилени от добри предчувствия, ще влизате по-лесно в контакт с околните и така ще улесните участието си в общи бизнес проекти.

ВОДОЛЕЙ

Нищо няма да ви възпре да защитите позициите си, въпреки желанието си да осигурите душевен комфорт на околните. Умеете да правите и жестове, стига да прецените, че няма да изгубите заради щедростта си. Търговските ви дела ще останат на заден план, но последствията няма да са фатални. Важно е да не пренебрегвате работата си върху собственото си усъвършенстване. От там ще дойдат успехите ви. Духовната страна на живота ви се нуждае да вникнете в дълбочината на нещата.

РИБИ

Всеки отказ да вземете решение ще ви връща отново към проблеми. Пътуванията изискват да помислите върху подробностите, за да не се разочаровате. Домашни задължения ще възпрепятстват някои от вас да се изявят в светски прояви. Не съжалявайте, загубата няма да е голяма. Имате свое виждане по проблемите и ситуациите, случващи се около вас. Добре е да осъзнаете, че ако нагласите ви са позитивни, то и предстоящото ще е добро. В противен случай ще се натоварите с негативизъм.

Лятна пилешка яхния

Сварете пилешкото бутче, отцедете го и накъсайте на парченца. Загрява се олио, задушвате нарязани ситно стар и пресен лук, моркови, червена чушка и зелен боб с малко вода.

След като се задушат, прибавете пилешките късчета, добавете настърган домат, червен пипер и наливате топла вода да покрие продуктите.

Овкусете пилешката яхния с морска сол, черен пипер и чубрица.

Гответе до готовност на зеленчуците, накрая поръсете с магданоз.

При нужда може да сгъстите вкусната яхния, като размиете с малко вода лъжичка царевично брашно, сипете в гозбата, само да клокне и е готова.

Продукти

- пилешко бутче - 1 бр. голямо
- лук - 1 глава
- зелен лук - 2 стръка
- моркови - 1 бр.
- чушки - 2 бр. червени
- зелен боб - 200 г
- магданоз
- чубрица
- сол
- черен пипер
- червен пипер - 1 ч.л.
- домати - 1 бр.
- олио - 5 с.л.
- царевично нишесте - 1 с.л. равна, за сгъстяване

Обърнат сладкиш със сини сливи

Продукти

- 3/4 ч.ч. безсолно масло
- 3/4 ч.ч. кафява захар
- 5-7 сливи сорт „Ренглота“
- 1 ч.ч. захар
- 2 големи яйца
- 1 ч.л. ванилов екстракт
- 1 1/2 ч.ч. брашно
- 1 ч.л. сол
- 1/2 ч.ч. мътеница

Поставете тавичка 23/5 см на слаб огън и разтопете 60 г масло в нея. Добавете кафявата захар и изчакайте тя да се разтопи и да се образува тъмен карамел.

Разрежете сливите на половинки и отстранете костилките им. Всяка половина нарежете на тънки резени. Подредете резените в карамела в кръг, като започнете отвън навътре. Гответе 3 мин.

За тестото разбийте 110 г меко масло с помощта на миксер. Щом стане кремообразно, добавете малко по малко захар, като едновременно с това разбивате до пухкавост на сместа. След това добавете жълтъците един по един и ваниловия екстракт, без да спирате разбиването. Добавете половината количество от предварително смесени сухи съставки - брашно, сол и бакпулвер. Налейте бавно мътеницата, след това добавете останалите сухи съставки. Разбийте до хомогенност.

Отделените белтъци разбийте с помощта на тел, докато образуват меки върхчета. Добавете половината към сместа за тестото и разбъркайте внимателно с помощта на шпатула. След това добавете и останалите. Разбъркайте отново. Може да добавите фино настъргана лимонова или портокалова кора.

Изсипете тестото върху сливите и го разпределете равномерно. Печете сладкиша в предварително загрята фурна на 175 градуса 50-60 мин. След изваждане оставете сладкиша да изстине 20-25 мин. Поставете голяма чиния върху тавичката и обърнете сладкиша в нея.

Да ви е сладко!

СВАЛЕТЕ СИ МОБИЛНОТО ПРИЛОЖЕНИЕ BG LINKED И ПУБЛИКУВАЙТЕ БЕЗПЛАТНА МАЛКА ОБЯВА В РЕАЛНО ВРЕМЕ

Ирина Шейк не била гадже на Кание Уест

Ирина Шейк скоро беше забелязана с Кание Уест и се твърдеше, че двамата имат връзка. Те бяха видени във Франция миналия месец, като повод за пътуването бе рожденият ден на рапъра.

Но сега източници казват, че моделката не търси връзка в момента и е отишла на празника като приятел. Тя дори отказала на Кание да го придружава на модно шоу в Париж, за да не подсили слуховете за връзка между тях.

„Тя го харесва като приятел, но не иска връзка с него. Не иска да има асоциации, че двамата се срещат, което щеше да е написано, ако тя се беше появила с него в Париж... Отиде на рождения му ден като приятел. Имаше още 50 души там", споделя неин близък.

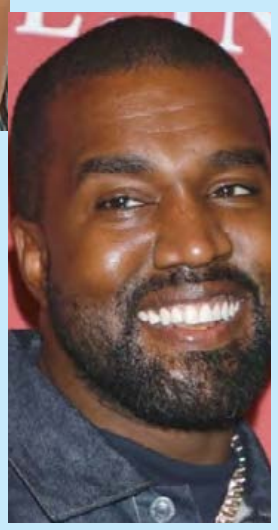

Рускинята не искала връзка сега, защото била щастлива и сама.

Аштън Кючър отказа да лети в Космоса, засега

Аштън Кучар и Мила Кунис са сред най-симпатичните звездни двойки. Имат две деца и живеят в невероятен дом - като едно истинско образцово семейство. Именно този статут на обвързани е приоритет за 43-годишния актьор и 37-годишната му съпруга, защото стана ясно, че поне единият от двамата е готов да жертва мечтите си в името на брака и семейството.

От Cheddar News съобщават, че Аштън си е купил билет за следващия туристически полет до

Космоса на Virgin Galactic, но е бил принуден да го върне на компанията на Ричард Брансън.

Решил е да се вслуша в съвета на Мила Кунис, която казала, че това не би било „умно семейно решение". Не одобрила желанието му да лети точно сега, най-малкото защото имат две деца.

Кийра Найтли е била жертва на тормоз

Кийра Найтли сподели, че е депресиращо това, че всяка жена е изпитвала някакъв вид тормоз. 36-годишната актриса твърди, че буквално на всеки му се е налагало да се справя с женомразството.

Кийра споделя, че е била жертва на тормоз и не познава човек, който да не е бил.

„Когато жените започнат да изброяват мерките, които взимат, когато се прибират към вкъщи сами, за да са сигурни, че са в безопасност - си мисля: „Аз също правя тези неща и дори не се замислям над това", разкри тя.

Преди известно време актрисата каза, че моделството и проституцията са единствените две професии, в които жените могат да печелят повече пари от мъжете. Това е така, защото там е важен външният вид, а не интелектът.

Холзи чака бебе от сценариста Алев Айдън

Холзи за първи път проговори открито за връзката си. Певицата изненада феновете си, като през януари обяви, че е бременна. Тя чака бебе от сценариста Алев Айдън. Звездата разкри, че почти никой не е знаел, че тя е имала сериозна връзка тогава.

Но тъй като двамата с Алев вече били приятели дълго време, за някои хора романтичната връзка била странна и те започнали да ги съдят още от самото начало.

„Алев и аз бяхме много добри приятели 4 г. Една от причините, че ни отне толкова много време да имаме връзка, беше, че аз го харесвах много. Той пишеше сценарий за филм за моя живот, така че прекарахме много време заедно. И двамата си мислехме: Ти си човекът, с когото трябва да създам семейство", разказа тя.

TikTok звезда злепостави Мили Боби Браун

От екипа на Мили Боби Браун отрекоха тя да е имала сексуална връзка с TikTok звездата Hunter 'Echo' Ecimovic.

Скоро Хънтър каза, че е спал с актрисата, когато тя е била на 16 г. Той дори твърди, че е живял с Мили и нейните родители цели 8 месеца.

Инфлуенсърът изпадна в детайли относно сексуалните им преживявания и каза, че според него родителите на актрисата знаели за всичко това.

„Твърденията на Екимович в социалните мрежи са не само неверни, но и безотговорни, обидни и пълни с омраза", казва говорител на актрисата.

Скоро се разбра, че Мили има връзка със сина на рокаджията Джон Бон Джоуви - Джейк Бонджоуви. Двамата вече няколко пъти постваха общи снимки в социалните мрежи.

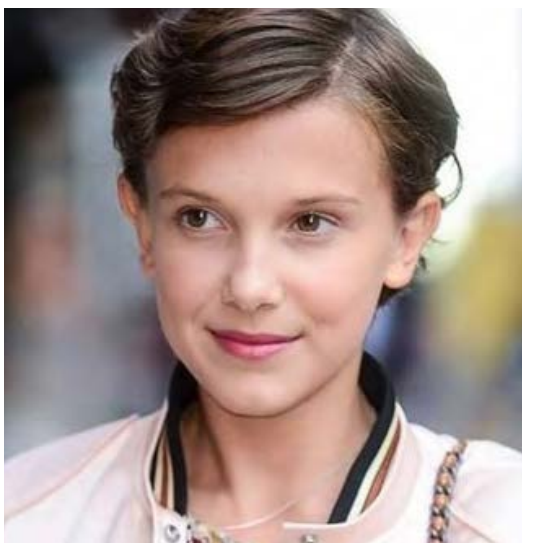

СВАЛЕТЕ СИ МОБИЛНОТО ПРИЛОЖЕНИЕ BG LINKED И ПУБЛИКУВАЙТЕ БЕЗПЛАТНА МАЛКА ОБЯВА В РЕАЛНО ВРЕМЕ

Филмът „Madame X“ на Мадона излиза на 8 октомври

Вече знаем кога излиза Madame X, дългоочакваният документален филм, който ще ни запознае с подробности от личния живот и кариерата на Мадона. Той ще бъде излъчен от стрийминг платформата на Paramount + точно на 8 октомври.

Филмът, заснет в Лисабон, ще покаже редки кадри от изпълнения на Мадона по време на турнета. Madame X е режисиран от Рикардо Гомес и е посветен на четиринадесетия студиен албум на носителката на Grammy, който носи същото име. Заедно с предишни хитове, той ще включва и нови песни.

В Madame X ще се включат 48 изпълнители, включително децата на Мадона и музиканти от цял свят. Сред тях са и Orquestra Batukadeiras, чийто музикален стил е създаден от жени, които произхождат от остров Кабо Верде.

Наоми Кембъл постна снимка на дъщеричката си

Откакто стана майка, Наоми Кембъл споделя изключително пестеливо детайли за личния си живот. Все още не се знае нито името на бебето, нито дали то е родено от сурогатна майка, осиновено или пък самата Кембъл е успяла да прикрие бременността си.

51-годишният модел сподели в Instagram първата снимка на дъщеря си след появата й на 18 май. На нея не се вижда лицето й, а самият кадър е в памет на Джани Версаче.

Снимката показва бебето от вратлето надолу, облечено в боди с емблемите на италианския дизайнер.

Снимката е по повод 27-та годишнина от убийството му на 15 юли. Тогава Версаче е застрелян на стъпалата пред дома си в Маями от Андрю Кунанън, който се самоубива няколко дни по-късно.

Pia Mia е новата тийн сензация

На пръв поглед тя изглежда като поредната старлетка, но Pia Mia притежава не само визия, а и голям талант. Тя не е на сцената от вчера, но сега катери музикалните класации и да се превръща в новата любимка на тийн поколението. Кариерата й започна, когато е едва на 17, а на 24 е вече световна сензация.

Обожава пеенето и стартира с клипчета, в които показва завидните си вокални умения в Youtube, откъдето започва да изгрява, а доста продуценти научават за нея и я забелязват. Споделяла е, че обожава музиката, а вече има самочувствие и може сама да определи за какво иска да пее, защото се чувства по-комфортно в новата си роля.

Скоро звездата зарадва феновете си с ново парче, което е с James Hype, а песента се казва „Good Luck“.

Харви Уейнстейн вече е разведен

Харви Уейнстейн вече е разведен. Миналата седмица съдията по бракоразводното дело между осъдения филмов продуцент и съпругата му Джорджина Чапмън е подписал финалните документи.

Така 69-годишният Уейнстейн, който излежава 23-годишна присъда за сексуални посегателства, и 45-годишната дизайнерка на модната къща Marchesa вече не са семейство. Попечителството над двете им деца - 10-годишната Индия и осемгодишния Дашиъл, е поверено на Чапмън.

Двамата се ожениха през 2007 г. и 10 г. по-късно тя подаде молба за развод след разкритията за сексуалните посегателства на Уейнстейн. Двамата са постигнали споразумение, с което той й изплаща между $15 и 20 млн. обезщетение.

Френска режисьорка спечели „Златната палма“ в Кан

Френската режисьорка Жулия Дюкурно спечели „Златната палма“ за най-добър филм на кинофестивала в Кан за творбата си „Титан“ и стана втората жена, удостоена с престижната награда.

Предишната носителка на „Златна палма“ беше новозеландката Джейн Кемпиън, спечелила наградата през 1993 г. за „Пианото“.

Филмът на Дюкурно беше един от 24-те претенденти от основната конкурсна програма на тазгодишния кинофестивал, състоял се на фона на глобална несигурност, породена от кризата с коронавируса.

Победителката беше обявена преждевременно по погрешка от председателя на журито Спайк Лий, което предизвика кратко объркване. Дюкурно не се качи на сцената, за да получи приза си, и събитието продължи с връчването на други награди.

СВАЛЕТЕ СИ МОБИЛНОТО ПРИЛОЖЕНИЕ BG LINKED И ПУБЛИКУВАЙТЕ БЕЗПЛАТНА МАЛКА ОБЯВА В РЕАЛНО ВРЕМЕ

Национален парк „Катмай“ в Аляска

Сн.: Pixabay и Flickr

Доминика

Топ 25: Местата за пътуване през 2021 г.

▶Вижте пълен списък на най-модерните дестинации за годината

Топ местата за пътуване за тази година бяха обявени наскоро от National Geographic. 25 невероятни дестинации чакат пътешествениците и обещават много вдъхновение и приказни удоволствия за очите и душата.

Списъкът разделя избраните световни дестинации в пет категории: природа, приключение, култура, устойчивост и семейство.

Ето някои от най-любопитните места, към които може да се запътим:

Национален парк „Катмай“ в Аляска

Интересен факт е, че в Катмай няма пътища. Повечето от територията на националния парк и резерват са определени като пустиня, където не е разрешен лов. Единственият път до там е с лодка или плаващ самолет, разказва peika. Това определено е едно място, подходящо за приключенци.

Доминика

Планините около Доминика образуват естествен щит, предпазвал до голяма степен източния карибски остров от колониални нашествия. Там има девет действащи вулкана, 365 реки, извисяващи се водопади, черни пясъчни плажове и горещо Кипящо езеро с температури на водата близо 93,3 градуса.

Английско крайбрежие, Великобритания

Пътеката на крайбрежието на Англия е най-дългата пешеходна пътека в света. През 70-те години 630-километровият път на югозападния бряг е създаден като национална пътека, докато 870-километровият път на Уелс е открит през 2012 г.

Йелоунайф, Северозападни територии, Канада

Северното сияние тук се задържа 240 нощи в годината и историята на Йелоунайф, столицата на северозападните територии на Канада, се чете като приключенски роман. Разположен в близост до Арктика, на брега на езерото Грейт Слев, градът е с население от 20 000 души и се заформя, когато в района през 30-те години на XX в. е открито злато. Интересен факт е, че през 1991 г. геолозите откриват тук едно от най-богатите находища на диаманти на Земята.

25-те най-добри дестинации в света 2021 г.:

1. остров Алонисос, Гърция
2. Копенхаген, Дания
3. Нова Каледония, Франция
4. Фрайбург, Германия
5. Габон, Централна Африка
6. Денвър, Колорадо
7. Английско крайбрежие, Великобритани
8. Трансилвания, Румъния
9. Спейс Коуст, Флорида, САЩ
10. Хортобаги, Унгария
11. Британска Колумбия, Канада
12. Доминика
13. Сванетия, Грузия
14. национален парк „Лос Гласиерс“, Аржентина
15. национален парк и резерват „Катмай“, Аляска
16. Ил Роял, Мичиган, САЩ
17. Йелоунайф, Канада
18. Серадо, Бразилия
19. Остров Лорд Хау, Австралия
20. Гуам
21. Ню Мексико
22. Витория-Гастейс, Алава - Испания
23. Дженджу, Южна Корея
24. Тулса, Оклахома
25. провинция Джъдзян, Китай

LAW OFFICES OF JACOBSON & TCHERNEV

Вашите адвокати за персонални травми, наранявания и всички други правни проблеми

Ако сте наранени, адвокат Иво Чернев ще ви посети лично в дома.

Обадете се директно на български на тел.: 847-331-1395

Безплатна консултация.

- *Автомобилни катастрофи*
- *Хлъзгане и падане*
- *Травми на работното място*
- *Медицински и лекарски грешки*
- *Ухапвания от кучe*
- *Сбиване в бар*
- *Адвокатски грешки*
- *Защита при DUI*
- *CDL Traffic tickets*
- *Криминално право*
- *Семейно право и разводи*

Най-добрите цени за неоспорвани разводи.

Някои от спечелените от нас дела:

- ***$ 1,100,000** - за пешеходец, ударен от кола*
- ***$ 450,000** - за пешеходец, ударен от кола*
- ***$ 300,000** - за наранявания в резултат на удар от камион*
- ***$ 250,000** - за наранявания от катастрофа с мотор*
- ***$ 250,000** - за наранявания от автомобилна катастрофа*
- ***$ 250,000** - за наранявания от катастрофа с мотор*
- ***$ 250,000** - за наранявания от падане по стълби*

5201 N. Harlem Ave. 2nd Flr. Chicago IL 60656
*Office Tel.: **312-669-4441**, Fax.: 708-667-0452*
e-mail: legal@lawjtchicago.com
www.LAWJTCHICAGO.COM

A 100%
Owner-operator Company

OWNER-OPERATORS WANTED

Personal Dispatch with Attention To Detail

Our Owner-Operators Enjoy Big Fuel Discounts,
Saving over $12,000 per truck in 2020

See for yourself WHY WE ARE A BETTER MATCH:
Bring your last 4 statements from your current company and compare with ours.

Here are the AVARAGE RATES per mile on ALL MILES for the last 6 months:

Jan:	Feb:	Mar:	Apr:	May:	Jun:
$3.13	$3.40	$3.84	$3.28	$3.43	$3.26

Contact us now
TEL. 773.971.4046
TEL. 312.800.2898

4830 N Cumberland Ave, Ste. 2,
Norridge, IL 60706

www.sttransport.net