BG VOICE
BG-VOICE.COM
27 април 2022 г., брой 17 (609), година XII

Фолклорният фестивал „Верея“ се завръща след 2 години пауза

» на 10 - 11

За първи път парад на България в Чикаго

» на 12

Епични партита за Нова година 2023

▶Две дестинации – в Пунта Кана и Лейк Женева - ще съберат топ звездите на България за празника

» на 14

Ще има ли COVID мерки за българските студенти на бригада в САЩ?

» на 20 - 21

Лекари: Подобно нещо не сме виждали

» на 8

Escape Lounge затваря

» на 26

„Фалшивият Путин“: „Рисуват“ ли по кадрите с руския президент, за да скрият, че е болен?

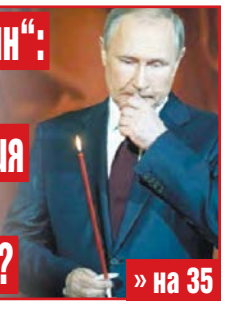

» на 35

BASH
You earned it, we'll help you keep it
Лични и фирмени данъци
Кои са новите бизнес заеми, от които може да се възползвате?
Ще се облага ли SBA заемът с данък?
Как да избегнем плащането на данъци на обезщетения при безработица?

MILANA BASH е основател на GLOBAL BASH и е работила повече от 20 години като GENERAL ACCOUNTANT на болница. MILANA е реномиран и търсен спикър на данъчна и имотна тематика.
MILANA BASH
Услуги:
Both Individual 1040 and Business Tax Returns!
Business Tax Returns include
- C Corporation, 1120 - S Corporation, 1120 S
- Limited Liability Company, LLC
- Partnership, 1065 - Sole Proprietor, 1040 Schedule C
- Form 1099 misc.
2021 tax credits с които да спестите
Милана Баш ви предпазва от скъпи грешки, спестява време и Ви помага да спестите пари от вашите данъци
Доверете се на опита, обадете ни се за безплатна консултация.
Работно време: всеки ден 7ам – 10 рм
Phone: 847-454-7106
Email: taxes@globalBash.com
website: www.GlobalBash.com
Address: 3275 N Arlington Heights Rd., Ste. 403
Arlington Heights, IL 60004

Да се откъснем от руската клопка

Бойко Борисов никога не се е страхувал от прокуратурата. Нито когато е в опозиция, още по-малко когато беше на власт. С хората, които я контролират, той винаги може да се разбере, независимо от някои смущения в отношенията им през годините. Накрая пак са партньори и всичко е точно.

Това, от което Бойко Борисов се страхуваше най-много, докато беше министър-председател, беше Русия. Той никога не забрави как падна от власт първия път – принуден да подаде оставка след протести заради сметките за ток. А зад тях тогава прозираше дългата ръка на Кремъл. Това беше през февруари 2013 г.

Днес виждаме, че Русия се опитва, и то доста успешно, да клати и сегашното управление на България. Не че те сами не правят достатъчно в тази посока. Но Кремъл винаги е искал марионетки да управляват в София. И често е постигал тази си цел. За България оръжия не са му нужни. Там малко рубли и нещата се получават.

Затова и Борисов никога не е играл контра на Москва. Напротив. През 2009 г. Владимир Путин спира доставките на газ към България. Премиер е Борисов. Той обещава, че България ще разнообрази доставчиците на газ, за да не сме зависими от Русия.

През 2010 г. обаче, по време на посещението на руския премиер Владимир Путин в София, беше учредено съвместното дружество за „Южен поток България" с акционери БЕХ и „Газпром" (с по 50% от капитала). Това е всъщност трасе за заобикаляне на Украйна. Тогава Борисов подари куче на Путин.

От „Южен поток" нищо не стана, след като Европейският съюз спря проекта, а Путин се отказа от него. Но смени тактиката и се фокусира върху „Турски поток".

През 2018 г. Борисов все още не е диверсифицирал газовите доставки за България. Но диверсифицира строителната си дейност – освен магистрали в кратки срокове строи газови тръби. И така за рекордно време и въпреки много нарушения на правилата и няколко смъртни случаи на строежа е завършена 450-километровата тръба на Путин. Помагат командировани работници от Русия и Беларус. България вади 3 милиарда лева, които няма да се изплатят поне в следващите 15 години. На входа и изхода на тръбата стои Русия. България няма правото да я ползва за собствени нужди поне до 2039 година. Освен Москва и Анкара, Сърбия и Унгария. Но не и България.

Междувременно интерконекторът с Гърция, който е три пъти по-къс и който ще гарантира на България по-голяма енергийна независимост, се строи повече от 3 години. По нея България може да получава пълните количества на вече договорения азерски газ. Вероятно ще заработи на 1 юли след ударните действия на настоящото правителство.

Но интерконекторът с Гърция още през юли 2009 г. е обявена за обект от национално значение, изключително важен за намаляване на енергийната зависимост от Русия. Строежът реално започва на 22 май 2019 г. - месеци преди „Турски поток", като се очакваше да бъде готова в края на 2020 г. Но правителството на Борисов прави всичко възможно да го бави. Защото страх лозе пази. Правителство също.

Тази кратка история показва начина, по който Русия винаги е действала срещу интересите на България, за да я поставя на колене. Така, както го е правила в цялата си история, за да си заслужи позицията на най-голям враг на България за всички времена. И, не, никакво освобождение като страничен резултат от имперските им войни не могат да променят това. Освобождение, което всъщност си изплащаме с огромно количество злато. Но това е друга тема.

Колкото и цинично да звучи, войната в Украйна и общите действия на Европейския съюз дават реалната възможност да се отървем от руския ботуш веднъж завинаги. В началото ще бъде малко скъпо, проблемно и съпътствано с проблеми и спънки. Но да не забравяме – свободата преди хляба. Защото толкова години следваме поговорката „Сведена глава сабя не я коси", но това не ни е помогнало в отношенията с Русия. Остава само унижението.

А всички тези корупционни методи за въздействия, които Кремъл така отлично владее и прилага в България, спират нейното развитие, богатство и просперитет. Въпросът е дали сега отново ще изпуснем този шанс за истинска независимост под натиска на множеството изроди, купени с копейки.

Бъдете здрави!

Ясен
yasen@bg-voice.com

НАЙ-ЕПИЧНОТО **BG** ПАРТИ НА ПЛАНЕТАТА

2023

БЪЛГАРСКАТА НОВА ГОДИНА

ПУНТА КАНА | ЛЕЙК ЖЕНЕВА

ТОВА ЩЕ БЪДЕ НАЙ-ЕПИЧНОТО ПОСРЕЩАНЕ НА НОВАТА 2023 ГОДИНА!
ЩЕ МОЖЕ ДА ИЗБЕРЕШ КЪДЕ ДА ПРАЗНУВАШ - В ЛУКСОЗЕН СПА ХОТЕЛ НА БРЕГА НА ЛЕЙК ЖЕНЕВА В УИСКОНСИН ИЛИ СРЕД ПАЛМИТЕ, СЛЪНЦЕТО И ОКЕАНА НА ПУНТА КАНА В ДОМИНИКАНСКАТА РЕПУБЛИКА.
ТРИ ВЕЧЕРИ С НЕВЕРОЯТНИ ПРЕЖИВЯВАНИЯ
С ТОП ЗВЕЗДИТЕ НА БЪЛГАРИЯ.
РАЗКРИВАМЕ ПЪРВИТЕ УЧАСТНИЦИ - **DEEP ZONE PROJECT**
А КОЙ ОЩЕ ЩЕ ДОЙДЕ?
ОЧАКВАЙ СКОРО!

Още инфо на **www.BG-NYE.com**

СВАЛЕТЕ СИ МОБИЛНОТО ПРИЛОЖЕНИЕ BG LINKED И ПУБЛИКУВАЙТЕ БЕЗПЛАТНА МАЛКА ОБЯВА В РЕАЛНО ВРЕМЕ

Орел, рак и щука

Взаимни обвинения и нелепи предложения вместо единна позиция за изпращане на оръжие в Украйна

ВАЛЕРИЯ ДИНКОВА
valeria@bg-voice.com

Сн.: БТА

Не бяха минали и няколко дни след тридневното посещение на украинския министър на външните работи Дмитро Кулеба в София, по време на което той поиска оръжие от България, когато лидерът на най-голямата опозиционна партия ГЕРБ Бойко Борисов в свое изявление обяви, че страната тайно въоръжава Украйна.

„Изнасяме в пъти повече оръжие от февруари насам. Точно продукцията, която използват в Украйна. Ние им даваме оръжие. Неслучайно БСП мълчат, това стана с техен подпис. Това е двуличие и те трябва да си отидат“, каза лидерът на ГЕРБ пред избиратели и настоя България да изпрати оръжия на Украйна официално, като по този начин се включи в широката международна подкрепа за страната.

По негово мнение това е правилната реакция, която вече се демонстрира от „целия демократичен свят“.

„Ние и сега даваме много оръжия

Но задкулисно, тайно и в разрез с всичко, което обещаваха от „Продължаваме промяната“. В българския парламент сега може да мине това – от нас имат 60 депутати, приблизително 30 от ДПС, от ИТН, от „Демократична България“, каза Борисов.

Реакцията на лидера на БСП Корнелия Нинова, чиято партия заедно с „Възраждане“ са единствените противници на въоръжаването на Украйна, беше мълниеносна. Във Facebook публикация тя обвини Борисов в лъжа и заяви, че държавата не е поемала никакъв явен или скрит ангажимент за оръжейни доставки нито към Украйна, нито към Русия.

„Борисов, лъжеш. България не изнася оръжие нито за Украйна, нито за Русия. Ако изнасяше, едва ли сега натискът върху пра-

Сн.: БТА

Корнелия Нинова

вителството от външни сили щеше да е толкова голям. Едва ли външният министър на Украйна щеше да стои два дни в парламента и да чака решение за износ на оръжия. И как точно се изнася оръжие неофициално? Това да не са ти пуканки? Всъщност ти тези „неофициалните“ потоци ги разбираш по-добре.“, контрира го Нинова.

Вицепремиерът и министър на икономиката допълни, че усилената работа на оръжейните заводи в България се дължи на

сериозен експорт, но към други държави

„Да, заводите работят, но не за Русия или Украйна. Нали си голям международник. Иди кажи на правителствата на Германия, Великобритания, Италия, Испания, Алжир, Индия и още над 50 държави, че няма да продаваме на техните армии. Кажи им: докато аз управлявах, ви продавахме, но сега няма, защото не съм аз на власт. Или предложи да затворим заводите и да ликвидираме тази индустрия. И къде видя товарителници за Украйна? За другите може да е простено да говорят глупости, но ти си бил министър-председател. Би трябвало да знаеш що е то сертификат за краен потребител. Покажи поне един за Украйна. Не можеш, защото няма такъв“, написа още председателят на БСП.

Но въпреки изявленията й ГЕРБ останаха категорични в твърденията си.

„Запознахме се с два полета, извършени от летище София на 4 и 5 април за летище в Полша, които са за износ на 600 000 броя 30 и 40-милиметрови изстрели за гранатомети. Те са извършени от българска авиокомпания, украински авиооператор товарен, да, фирмата е полска, която ги получава, но те са кацнали на границата на летището до границата с Украйна. Снарядите се транспортират до Полша с полет от украинска авиокомпания, факт, който също е установен и налага извода кой е крайният получател“, заяви Христо Гаджев – депутат от ГЕРБ и зам.-председател на Комисията по отбрана в НС.

Ден по-късно Нинова също допусна, че българско оръжие може да достига до Украйна

чрез трети страни

По думите й България продава стоки за военна употреба на 50 държави и след това „няма начин и право да отиде някъде навън и да почне да прави проверки какво се случва с това оръжие след това“.

И докато размяната на реплики все още не беше стихнала, премиерът Кирил Петков втрещи както коалиционните си партньори, така и опонентите си с идеята да обяви дарителска кампания за оръжия за Украйна. В лично качество Петков дари една своя работна заплата и призова всички българи да го направят по обявена сметка в украинска банка.

Лидерът на „Има такъв народ“ Слави Трифонов определи идеята на премиера като „най-чудовищната глупост“.

В профила си във Facebook Трифонов написа, че трябва да се даряват пари за спасяване на човешки животи, а не за закупуване на оръжия, защото „това с оръжието

е работа на държавата

а не на обикновените хора“.

Христо Иванов от „Демократична България“ пък каза, че формацията му ще продължи всяка първа сряда в месеца да вкарва по една точка в дневния ред на парламента за предоставяне на военна помощ за Украйна.

Но решението за това за пореден път беше отложено. На свикания във вторник коалиционен съвет отново не беше постигнато съгласие между партньорите за изпращане на военна помощ на Украйна.

Това се очаква да стане след завръщането на българската делегация, водена от премиера Кирил Петков, от Киев.

„Ще продължим коалиционните разговори, след като се приберем от Украйна, за да може да се запознаем с реалната картинка там. Ще проведем среща с господин Зеленски, за да чуем и неговото мнение по темата. И на база на информацията, която получим в Украйна и с която се запознаем, след това ще обсъждаме отново на коалиционен съвет, за да е ясно всичко оттук нататък как ще се случва като график в парламента и респективно в Министерски съвет“, заяви Станислав Балабанов от ИТН, който е част от делегацията. В нея влиза и ген. Атанас Атанасов от Демократична България, но

БСП не изпрати свой представител

Така топката отново се връща в парламента, когато започне да заседава отново след великденската си ваканция на 4 май. За гласуване в Народното събрание вече са внесени вече три предложения - едно от ДБ, едно от ГЕРБ и едно от „Продължаваме промяната“ (ПП). Първите две задължават Министерският съвет да окаже военна помощ, по негово решение каква точно. Предложението на ПП обаче засяга всякаква друга помощ, но не и военна - финансова, хуманитарна и „техническа“.

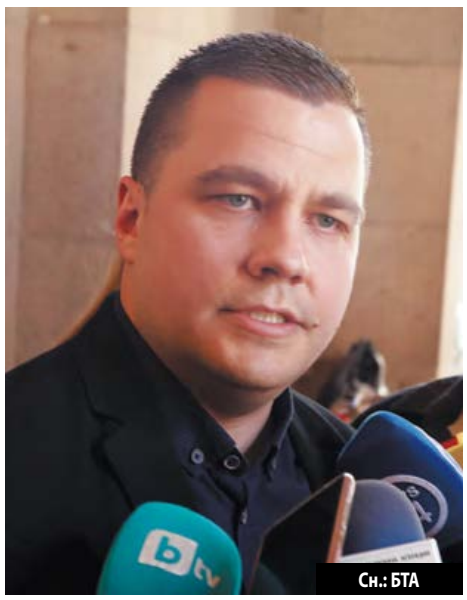
Сн.: БТА

Депутатът от „Има такъв народ“ Станислав Балабанов

От ДБ ще настояват, ако все пак проекторешението на ПП да бъде предложено за гласуване, то да претърпи редакция и „техническа“ да стане „военнотехническа“ помощ. Едно такова предложение

може да бъде прието с гласовете

и на ГЕРБ, и на ДПС, и на ПП, и на ИТН, въпреки че последните две формации заявиха, че депутатите им ще гласуват „по съвест“.

Така обаче, ако се вземе решение за изпращане на военна помощ, или военнотехническа помощ, то топката отново се прехвърля в полето на Министерски съвет, който определя от какво да се състои тя. Изпращането на военнотехническа помощ не може да бъде изпълнено без подписа на министъра на икономиката Корнелия Нинова, в чийто ресор попада военната промишленост.

Така на практика, ако не бъде постигнато съгласие, по решение на Министерски съвет вместо оръжия за Украйна отново може да отпътуват каски и бронежилетки.

Сн.: БТА

СВАЛЕТЕ СИ МОБИЛНОТО ПРИЛОЖЕНИЕ BG LINKED И ПУБЛИКУВАЙТЕ БЕЗПЛАТНА МАЛКА ОБЯВА В РЕАЛНО ВРЕМЕ

ЦВЕТИН ФИЛИПОВ
cvetin@bg-voice.com

Змия без глава

Във войната в Украйна загинаха най-много руски генерали след Втората световна война

Сн.: АП/БТА

През Руско-турската война от 1877 г. Москва губи 14 генерали на двата фронта - Балканите и Кавказ. Всички те са прибрани обратно в родината си с изключение на генерал Вилхелм Карлович фон Олдекоп, чиито кости са положени в двора на църква край Плевен.

Ако за онези времена препускането на кон с извадена от ножницата сабя е било въпрос на воинска доблест в цяла Европа, а миризмата на барут е пропивала почти всеки генерален пагон, модерното разбиране за конвенционални бойни действия отдавна е отхвърлило подобни рискове. По тази причина приждащите новини от конфликта в Украйна за огромни загуби във висшето ръководство на руските въоръжени сили провокират размисъл.

Част от имената на загинали руски висши военни бяха съобщени не само от Киев, но и от Москва. Тоест, говорим за потвърден провал в опазването на генералитета на руските въоръжени сили в момент, когато правилните решения имат критична цена за изхода от войната, външнополитическото и икономическо бъдеще на страната, както и статуквото в самата държава. Начинът, по който тази война ще свърши, несъмнено ще дефинира геополитическата действителност в региона през следващите години, както и реалностите, които ще определят новите измерения на международната сигурност в Европа.

Към 17 април Украйна съобщава за

седем убити руски генерали

и редица високопоставени военни. Смъртта на няколко от тях беше потвърдена и от независими източници. Сред тях е на заместник-командира на 8-ма армия генерал-майор Владимир Фролов. През първата седмица на войната Киев съобщава, че техен снайперист е ликвидирал край Мариупол генерал-майор Андрей Суховецки, ветеран от войните в Чечения, Абхазия и Сирия. Гибелта му е потвърдена от президента Путин в официална реч. На 8 март украинските медии съобщават, че в сраженията в Харков е

Сн.: Wikipedia

Ген. Виталий Герасимов, 44 г., е загинал в боевете край Харков.

бил убит и руският генерал-майор Виталий Герасимов. Кремъл отрича новината, но разследващата медия Bellingcat твърди, че е прихванатa комуникация между агенти на ФСБ, които говорят по темата. В края на март украинските сили заявиха, че са ликвидирали и генерал-лейтенант Якоб Резанцев край Чернобаевка. Москва засега нито отрича, нито потвърждава. В битката за Мариупол загина и заместник-командирът на руския черноморски флот Андрей Палий. Той е с военно звание на капитан в рамките на военноморските сили на Москва, но украинците го определят като генерал.

Зам.-командирът на руския Черноморски флот кап. Андрей Палий беше убит в битката за Мариупол.

По време на великденските празници Украйна съобщи, че е ликвидирала още двама генерали при ракетно нападение, а трети военен със същото високо звание е тежко ранен. Украинските въоръжени сили са категорични, че с тях е имало поне 50 висши руски офицери, които също са загинали. Статистически извадки на наблюдатели дават основание да мислим, че откритите рани във висшия ешелон на руските въоръжени сили са достатъчно много, за да не може той да си позволи повече.

Според статистика на BBC, към 5 април всяка пета руска жертва е офицер в йерархичния диапазон от лейтенант до генерал.

В публичното пространство циркулира твърдение на неназовани експерти, според които войната в Украйна е взела най-много жертви сред руски генерали от Втората световна война насам. В книгата си „Падналите съветски генерали“ Александър Маслов описва, че всеки месец Червената армия е губила между 6 и 7 висши военни с генерален чин. На този етап статистиката не може да бъде категорична. Не и преди края на войната, когато журналисти, анализатори, наблюдатели и служби ще имат пълна картина на това какво се е случило по бойните полета на Украйна.

За две десетилетия във Виетнам американците губят девет генерала, повечето от които са свалени във въздуха. За двете кампании в Ирак и Афганистан САЩ губят един генерал.

Американският генерал с опит в Афганис-

СВАЛЕТЕ СИ МОБИЛНОТО ПРИЛОЖЕНИЕ BG LINKED И ПУБЛИКУВАЙТЕ БЕЗПЛАТНА МАЛКА ОБЯВА В РЕАЛНО ВРЕМЕ

тан и Ирак и бивш директор на ЦРУ Дейвид Петреъс определя подобна висока бройка на ликвидирани генерали за „много, много необичайна“, както и за знак за

„сериозни пропуски в руските комуникационни и командни структури“

Военни и разузнавателни експерти твърдят, че част от отговорите за големите загуби на важни военни фигури включват технологии, комуникации, спецификата на командната структура на руската армия и цялостното ѝ поведение в кампанията. Разбира се, не може да бъде игнорирана и мощната съпротива, която украинската армия оказва.

Като фундаментален проблем генерал Петреъс определя комуникациите, наричайки ги „гадни". Доклади сочат, че украинците успешно са прихващали руски устройства за връзка поради лошо криптиране и други пропуски в сигурността. Съобщава се, че руските войници са използвали мобилни телефони и аналогови радиостанции, чрез които лесно са били прихващани позициите на определени подразделения и тяхната геолокация.

Wall street journal твърди, че близък до Зеленски е признал, че украинското разузнаване разполага със специално звено, което издирва и

локализира висши руски военни

Не се изключва възможността сериозна роля в идентифицирането и следенето да играят западни разузнавателни агенции. През

Сн.: АП/БТА

последните дни САЩ дадоха индикации, че ще засилят разузнавателната помощ, която да повиши ефективността на украинските въоръжени сили. Но официализирането ѝ сега не означава, че през последните седмици тя не е съществувала.

За разлика от други конвенционални сили по света, където много решения могат да бъдат взимани от локални командири на ниско ниво и сравнително децентрализирано, при руските въоръжени сили почти целият процес на decision-making е в ръцете на висшето командване.

Бившият служител на ЦРУ Джон Маклахлин заявява пред американския военен сайт Grid, че в американската армия сержанти, лейтенанти и капитани са окуражавани да взимат важните полеви решения.

„В руската армия такава структура на командната верига не съществува. И генералите отиват в близост, когато се появи ситуация“, обяснява той.

Пентагонът, НАТО и украинските власти твърдят, че самата руска армия е изправена пред морален казус. Местни наблюдатели съобщават, че

някои руснаци дезертират

или се изправят директно срещу командирите си. Местен журналист разказва за случай в средата на март, когато в 37-а мотострелкова бригада на руската армия войниците атакуват своя командир заради тежки загуби, които понасят в района около Киев.

„Специалната военна операция“ на Кремъл остава силно фокусирана върху източната част на страната. Москва дава ясни индикации, че усилията ще бъдат концентрирани върху Донбас.

Това сякаш накара редица дипломатически представителства на чужди държави да отворят врати отново в Киев, осъзнавайки по-ниския риск пред сигурността им в столицата. Междувременно, само на няколко километра, президентът на Украйна Володимир Зеленски търси военна подкрепа и както той самият я нарича - „по-тежки оръжия". Защото войната продължава.

А идването на дипломати не означава, че времето за дипломация е дошло. Колкото и да ни се иска.

THE
STRENGTH ROOM
Designed For Serious Workouts.
Designed for YOU!
—Take a free tour and see for yourself—
Battle Ropes • Olympic Barbells • Rubber Plates
Hammer Strength Racks • Multi-angle Benches
Dual Adjustable Pulleys • Power Pivot
Resist-a-Ball • 5 to 100 lb Dumbell Sets
PRAIRIE LAKES
FITNESS CENTER
POWERED BY THE DES PLAINES PARK DISTRICT
515 E. Thacker Street • Des Plaines • 847-391-5711 • DPParks.org

Сн.: Pixabay

Лекари: Подобно нещо не сме виждали

Необичаен взрив на хепатит сред децата в ЕС, САЩ и Великобритания

Здравните власти в ЕС, САЩ и Великобритания регистрират необикновен взрив на хепатит при децата под 10 години. Някои от случаите са толкова тежки, че се налага чернодробна трансплантация, съобщава Deutsche Welle.

Причината за чернодробните възпаления остава засега неясна. Всички тестове за типичните вируси на хепатита са отрицателни.

Тежките форми на хепатит при децата по принцип са много редки, казва Уилям Ървинг, вирусолог от университета в Нотингам. Обичайно във Великобритания броят на подобни случаи остава едноцифрен за цяла година. Напоследък обаче само за седмица са били регистрирани 60 случая.

„Подобно нещо не съм виждал никога в досегашната си клинична практика. Тревожно е, защото не знаем какво се случва“, казва Ървинг. Взривът на хепатит при децата е забелязан за първи път в началото на април.

При засегнатите сега деца заболяването

може да се дължи на един специален аденовирус

тъй като много от тях са били положително тествани за наличието му. Малките деца често прекарват инфекции от него, като обикновено предизвиква леко разстройство и повръщане. Никога досега обаче въпросният вирус не е бил свързван с хепатит. Само че честотата на установяваните сега случаи говори за това, че явно не може да става дума за случайност. Неясно е също защо този аденовирус изведнъж предизвиква чернодробни възпаления. Според вирусолога Ървинг засега не е изяснено дали съществува някаква връзка между тази нова форма на хепатит и COVID-19. Той смята, че е възможно някои от децата преди това да са прекарали COVID и да имат отслабена имунна система. Това би обяснило защо типични за детската възраст вируси, които иначе са безобидни,

внезапно се оказват трудни за овладяване от организма

Възможно е случаите на хепатит да са косвено свързани с пандемията и наскоро отменените защитни мерки.

Причината: през изминалите две години децата много рядко са влизали в контакт с болестотворни организми, докато сега те отново са навън, където има разнообразие от вируси и бактерии.

Според педиатъра Алистър Сътклиф едно поне е ясно: хепатитът не се причинява от ваксините срещу COVID, тъй като децата, които са се разболели, не са били ваксинирани.

Той смята, че няма причина за паника - състоянието на повечето от заболелите от хепатит деца междувременно се подобрява.

S&T
transportation and logistics TRANSPORT
WE DELIVER EXCELLENCE
1604
We are 100%
Owner-Operator Company
18
Years Of Trust
OWNER-OPERATORS WANTED
Personal Dispatch with Attention To Detail
BIG FUEL DISCOUNTS
2022 trailers available for immediate lease
Here are the AVARAGE RATES per mile on ALL MILES for the last 6 months:
Oct: $3.71
Nov: $3.74
Dec: $3.69
Jan: $3.94
Feb: $3.95
Mar: $3.75
Contact us now
TEL. 773.971.4046
TEL. 312.800.2898
4830 N Cumberland Ave, Ste. 2,
Norridge, IL 60706
www.sttransport.net

СВАЛЕТЕ СИ МОБИЛНОТО ПРИЛОЖЕНИЕ BG LINKED И ПУБЛИКУВАЙТЕ БЕЗПЛАТНА МАЛКА ОБЯВА В РЕАЛНО ВРЕМЕ

Фолклорният фестивал „Верея“ се завръща в Чикаго

▶32 състава пристигат от всички части на САЩ и Канада

След две години прекъсване заради пандемията от COVID-19 фолклорният фестивал „Верея“ се завръща в Чикаго. За големия концерт в събота се очаква да пристигнат 32 състава от всички краища на САЩ, както и три от Канада. За първи път тази година във фестивала ще участват съставите „Люш“ от Далас, „Китка“ от Ванкувър и „Моника“ от Монреал. Още пет състава ще бъдат гости на събитието, но няма да танцуват.

На сцената винаги танцуват и пеят малки и големи, българи, американци, канадци. Тази година със свои изпълнения на български народни песни ще се представят и 4-годишната Ема, 7-годишната Силвия и 7-годишната Анджелина, всички от Чикаго.

Програмата на фолклорния фестивал „Верея“ тази година включва още представяне на

изложбата на Биляна Стремска

която рисува картини по български народни песни.

„Първо се родиха картините. Направих първата серия акварели по народни песни през 2013-та, когато живеех още в Калифорния (от 1995-а до 2019 г.), обяснява художничката пред БТА.

За да нарисува песента, тя трябва да я

трогне или да я провокира лично. „Например песента „Бела съм, бела, юначе“ винаги ме омайва с визията за сияйно красивата родопчанка и мъглата, която обвива връх Карлък, на който свири овчарят със сивото си стадо, описва Стремска. Някои от песните ме вълнуват, защото за мен символизират събития от личния ми живот, като песента „Покачила се Тудора на люляк китки да бере“ - за Тудора, която се покатерва на люляка да бере букет, но задухват силни ветрове, тя пада, счупва си крака и плаче от болка и страх как да каже новината за счупения си крак на майка си. И на мен, като на Тудора, ми се е случвало да правя усилие за нещо, което се надявам да стане прекрасно, и да се окаже, че историята завършва съвсем не така, както съм се надявала, разказва художничката. За мен е необходимо да се идентифицирам напълно с героите от песните и картините, за да мога да предам емоциите им. Нужно ми е да вляза в кожата и на окаяните молещи се овчари в „Притури се планината“, както и да изживея чувството на безмилостно отсъждащата планина. Трябва да мога да изживея и страстта на жадния любовник в „Сая съм вечер сама самичка“ и откликването на трогнатата му любовница. Лесно ми е да предам емоцията на играещите в „Гайдана свири, хоро се вие“, защото усещането „да се пръскаш от кеф“, като играеш хоро, ми е познато и съм го изживявала много пъти“, споделя Биляна Стремска.

„Когато няколко от певиците от женския американски хор за народно пеене „Китка“ ги видяха, ми подхвърлиха идеята, че би било чудесно да се издаде книга, в която текстовете и картините да са заедно, даже да има ноти. Тяхната концепция беше за нещо като красиво илюстрирана песнопойка“, спомня си тя.

Тогава Стремска се запознава с японската издателка Мегуми Таникава в България. От сътрудничеството между двете

се ражда книга

която излезе на пазара в Страната на изгряващото слънце в началото на март. В нея са събрани текстове по 20 фолклорни песни, преведени на български и японски език. Сред тях са „Запеяли два славея“, „Притури

се планината“, „Полегнала е Тудора“, „Боряно, Борянке“, „Бела съм, бела, юначе“, съобщиха за БТА от японското посолство в София. Илюстрациите са на Биляна Стремска, чиито акварелни картини създават приказен и магичен свят, а преводът е на Илияна Костова.

„За първи път чух български песни преди около 30 години. Бях толкова впечатлена, че чак се просълзих“, разказва Мегуми Таникава. Тя участва в самодейната хорова група „Пролет“, създадена през 2017 г. от любители на българския фолклор. Разказва и как е издадена в Япония книгата с български народни песни. „Вместо да избирам песни, аз избирах от многото акварели на Биляна Стремска“, обяснява издателката.

В петък пък посетителите на фестивала „Верея“ ще имат възможност за

разучаване на български народни хора

с Александър Занкин и Константин Маринов.

Самият е Константин Маринов – Коцето е главният организатор на събитието, който като истински войвода събира участниците и всяка година прави голям празник за българската фолклорна музика и за българските танци.

Фестивалът се провежда всяка година от 2011 година насам, с изключение на последните две години, когато беше отменен заради пандемията, като през годините домакини са били Торонто, Лондон и Стара Загора, където форумът съществува паралелно с този в Чикаго пет поредни години.

„Идеята за първия фестивал дойде спонтанно“, казва Коцето. „Искахме да се съберем със състави от други градове в Америка и го направихме. Първия фестивал кръстихме „Празник на хорото“. Оттогава винаги

правим фестивала с удоволствие

и за хората и явно те затова го харесват“, каза той преди две години.

24 април преди две години обаче беше тъжен за Коцето. На този ден щеше да е 10-тото юбилейно издание на „Верея“. Вместо на сцената заради коронавируса Коцето си остана вкъщи, както и повечето българи в САЩ и Канада.

В Северна Америка има 100 състава, каза Коцето тогава, като в 30 от тях танцуват американци и канадци.

Заразени от „Верея“, други българи също правят фолк фестивали в други градове на Щатите, но „Верея“ си остава феномен – една феерия от музика и танци и много приятелства.

Програма на фестивала

Четвъртък, 28 април
от 6.30 ч. изложба и презентация на Биляна Стремска – България
832 Lee st
Des Plaines,IL 60016

Петък, 29 април
от 6 ч. до 8 ч. разучаване на български народни хора с Александър Занкин и Константин Маринов
Вход $10
832 Lee st
Des Plaines,IL 60016

Събота, 30 април
от 1 ч. до 8 ч. концерт на 35 състава от Северна Америка
Вход деца $15. възрастни $30
Elk Grove High School
500 W. Elk Grove blvd
Elk Grove Village,IL 60007

Неделя, 1 май
от 11 ч. базар на български ръчно изработени изделия.
"Да подкрепим Българското"
Организатор на този базар е Жанета Ликов
832 Lee st
Des Plaines,IL 60016
Билети ще се продават в център Малката България и на тел. 773-742-5158

СВАЛЕТЕ СИ МОБИЛНОТО ПРИЛОЖЕНИЕ BG LINKED И ПУБЛИКУВАЙТЕ БЕЗПЛАТНА МАЛКА ОБЯВА В РЕАЛНО ВРЕМЕ

За първи път парад на България в Чикаго

ЯСЕН ДАРАКОВ
yasen@bg-voice.com

За първи път в района на Чикаго ще се проведе голям български парад, който ще е посветен на празника на българската азбука 24 май. Събитието е организирано от общината на Елк Гроув Вилидж и Генералното ни консулство в Чикаго.

Датата е 22 май, неделя. На парада са поканени децата от всички български училища, танцови и спортни школи, техните родители и приятели, както и българските фолклорни състави.

"Парадът на българските неделни училища и родолюбиви организации ще е първи по рода си в Чикаго. Манифестацията ще даде възможност Българската общност

да покаже гордостта си от своята култура

традиции и история, подобно на другите големи общности в Америка. Искрено вярвам, че това събитие е шанс да се придаде допълнителна видимост на българската общност в САЩ!", каза генералният консул в Чикаго Светослав Станков.

Началото на празничното шествие ще е в 11 часа от южния паркинг на Elk Grove High School (вход 29) и ще продължи до началото на близкия Rotary Green Park. Там ще бъдат разположени голяма сцена за забавната програма, детски надуваем замък, към на българските бизнеси, както и скари с българска храна и алкохолни и безалкохолни напитки.

На сцената ще видим изпълнения на български фолклорни състава в града, родни и световни хитове от Jersye Girls, DJ и още много изненади, които организаторите засега пазят в тайна.

Генерален спонсор на събитието е транспортната компания MERX Global и техните сервизи за камиони MERX. Собственици са братята Християн и Павел Пенеф.

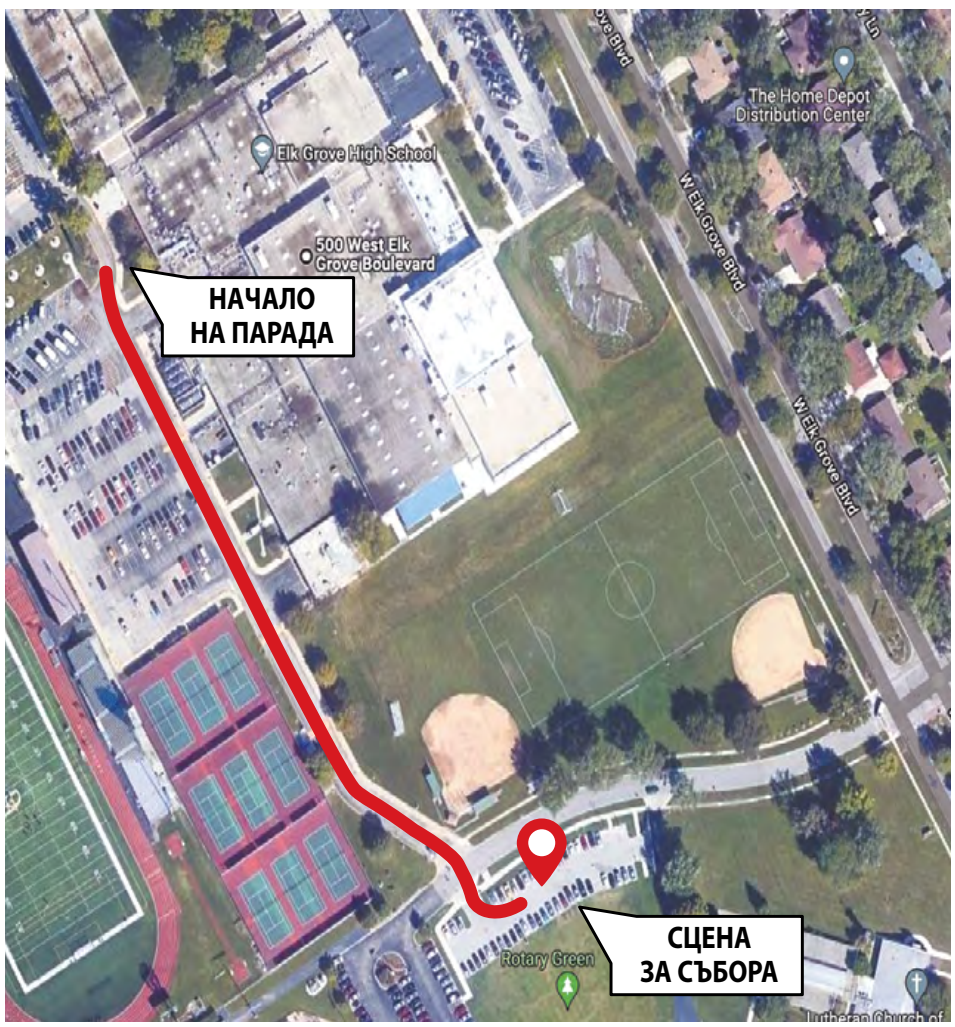

Кметството на Елк Гроув Вилидж

Генералното консулство на Р. България в Чикаго

Ви канят на

ПЪРВИ ПАРАД НА БЪЛГАРИЯ

22 май, неделя

Манифестация по случай 24 май

11 AM

тръгване от: 500 W Elk Grove Boulevard,
Entrance 29 South side of the Elk Grove High School

Събор на Българската общност

12 PM

Rotary Green Park,
164 Lions Dr, Elk Grove Village, IL 60007

ГЕНЕРАЛЕН СПОНСОР
MERX GLOBAL

Епични партита за Нова година 2023

Две дестинации – в Пунта Кана и Лейк Женева - ще съберат топ звездите на България за празника

Може би е още рано, но Великден мина и е време да планираме… новата година. За първи път в историята посрещането на Нова година за българите в Северна Америка ще бъде епичен празник в две различни държави. BG VOICE продължава традицията си от повече от 15 години да предлага най-добрите партита на 31 декември. Но тази година ще бъде нещо наистина впечатляващо. Не случайно сме го кръстили – „Най-епичното BG парти на планетата".

Две различни места ще предложат съвсем разнообразни усещания и преживявания с най-големите звезди на България в три парти вечери.

ПЛАНИНА ИЛИ ПЛАЖ

Едната опция ще са топлите, слънчеви и безгрижни брегове на Пунта Кана в Доминиканската република. Всеки ще може да избере пакет от 3 до 10 нощувки в един от най-луксозните курорти там – Barcelo Bavaro Palace. Партитата там ще са на 29 декември, 31 декември и 1 януари.

Ако Нова година за вас е приключение в планината, с малко сняг и мирис на бор – ще може да посрещнете 2023 година в луксозния спа хотел Lake Lawn Resort на брега на езерото Женева в Уисконсин. Там партитата ще са три поредни вечери – 30 и 31 декември и 1 януари.

Океански бриз и безгрижие сред палмите на Barcelo Bavaro Palace в Пунта Кана

КОИ ЩЕ СА ЗВЕЗДИТЕ?

За първи път едни от най-големите звезди на България ще прелетят Океана, за да бъдат с мощната българска група, която ще се събере, за да посрещне новата година. Сред тях са обичани певци, актьори и DJ-и. Кои са те, ще разкриваме в следващите дни.

Първите гост-изпълнители са групата Deep Zone Project. Те ще предложат на живо ремикси на най-любимите и златни български песни, както и световни хитове. На живо ще пее певицата Ева-Мария, която скоро очаква своята първа рожба, подкрепена от китариста Дидо Димитров и легендарния DJ Диан Соло.

Lake Lawn Resort предлага уют на брега на езерото Женева в Уисконсин

„Подготвили сме много яка програма, нямам търпение да изпеем любимите български песни на всички българи по света, и то за да изпратим тази и да посрещнем новата година", споделиха музикантите.

Програмата им, както сами я описват, е няколко часа приключение, което започва с DJ сетове, подготвени от ветерана DJ Диан Соло. „Тези концерти на Deep Zone в Пунта Кана и Лейк Женева ще бъдат наистина празнични и затова сме направили селекция от може би най-емблематичните български песни, не само фолклорни, както и съвременни поп и естрадни, които обаче сме ги облекли в нов съвременен клубен звук, като не се отдалечаваме много от оригиналите", казва DJ Диан Соло.

Deep Zone Project ще дадат страхотен старт на празненствата с концерти на 29 декември в Пунта Кана и на 30 декември в Лейк Женева.

Кои ще бъдат останалите звезди в празничните нощи, предстоим да разберем съвсем скоро.

ЕМОЦИИ ЗА ЦЯЛОТО СЕМЕЙСТВО

В програмата ще има много забавления и анимация за децата, Дядо Мраз с подаръци за тях и още епични преживявания, които няма да искате да изпуснете.

Трите партита в Пунта Кана и Лейк Женева ще бъдат частни събития, специално организирани за българските гости в отделни зали, преобразени с много светлини, перфектно озвучаване и кетъринг. Достъпът до тях ще е само за тези, закупили новогодишния пакет с ексклузивен достъп до тези партита.

Последните подробности ще може да научавате на специалния уеб сайт www.BG-NYE.com, където, след като бъдат обявени всички звезди, ще има пълната информация за пакетите и опциите за двете дестинации, както и официалната туристическа агенция, с която си партнираме.

Сега единственият въпрос е – кой още ще дойде – освен теб?

IMG TRUCKING

NOW HIRING COMPANY DRIVERS

SINGLE DRIVERS

UP TO 1.00 PER MILE / all miles paid

TEAM DRIVERS

1.30 PER MILE

708-655-4483

www.imgtrucking.com

Защо се нуждаем от спадове за успешно инвестиране?

Или защо винаги е правилното време да се инвестира в стоковия пазар...

АНГЕЛ САПУНДЖИЕВ

Тел. (224) 522-2413, Coach_Angel@MyOwnMoneyCoach.com

Авторът е личен финансов консултант и експерт в сферата на пенсионното осигуряване и инвестирането, образователните спестовни сметки за деца, застрахователни полици за живот, автомобили и домове.

Здравейте, скъпи приятели и читатели! Преди всичко, в днешно време се надявам да намирам всеки един от вас в добро здраве и бодър дух, колкото и да е трудно да усвоим второто с негативизма и страха, от които сме заобиколени в медийното пространство.

Но днес аз няма да ви залея с лоши новини, защото истината е, че има доста добри неща, които бих искал да ви споделя, и тези от вас, които ще превъзмогнат паниката и страха, ще вникнат в това, което съм тук да ви покажа, и може би ще се възползват по най-добрия начин от него.

Нека изключим за момент личните ни емоции и убеждения и да се фокусираме върху малко финансова математика - как точно да се възползваме от създалата се ситуация. Много от нас са чували, че истински големите пари се правят по време на кризи, и това е точно така, но проблемът е, че повечето от нас не го вярват наистина и продължават да повтарят едно и също - „Богатите стават по-богати, а бедните по-бедни."

Това навярно е самата истина, но защо се получава така? По мои наблюдения богатите знаят финансови принципи, до които се придържат много дисциплинирано, без да се поддават на емоциите си, докато повечето от нас не си научаваме уроците или пък логически осъзнаваме нещо, но когато в сила влязат нашите емоции, ние губим логиката, която сме следвали до момента, и заедно с нея страхът блокира нашия разсъдък.

Поради тази причина, искам да ви запозная с изключително

важен финансов концепт

който в момента е широко използван от много инвеститори по света и най-вече при пазари, които са непредвидими в близко бъдеще - дни, седмици и дори месеци напред.

За тази цел ще използваме следната илюстрация, за да проследим инвестирането на пари в две различни ситуации - постоянно растящ пазар (това, за което очевидно всички се молим) и пазар, при който има рязък спад (това, от което всички се плашим).

Сега, нека започнем с Инвеститор А, който ще наречем с кодовото име „Атанас". Атанас е имал заделени $600, които искал да инвестира по $100 на месец за следващите 6 месеца напред. За негов късмет, той се озовал в позиция, в която пазарът растял стремглаво нагоре в тези 6 месеца и това за него значело, че той е ударил джакпота и е на сигурна печалба. Това е точно така, но какво точно е купил той, като брой на фондови акции, и какво е спечелил като сума след тези 6 месеца. *(На графиката, зелената права е тази, която следва движението на пазара и инвестициите на Атанас.)*

Месец 1: $100 инвестирани закупуват 10 фондови акции на цена $10 на акция.

Месец 2: $100 инвестирани закупуват 8.33 фондови акции на цена $12 на акция.

Месец 3: $100 инвестирани закупуват 7.14 фондови акции на цена $14 на акция.

Месец 4: $100 инвестирани закупуват 6.25 фондови акции на цена $16 на акция.

Месец 5: $100 инвестирани закупуват 5.56 фондови акции на цена $18 на акция.

Месец 6: $100 инвестирани закупуват 5 фондови акции на цена $20 на акция.

След като вече знаем всички детайли по инвестицията на Атанас, ние можем да пресметнем средната цена, на която той е закупил своите акции, и колко точно акции на фондове е закупил за този период от 6 месеца при покачващ се пазар. В случая Атанас е инвестирал $600 и е закупил 42 акции на средна цена от $14.19 на акция и сегашна цена от $20 на акция, ако той реши да продаде днес всичките си акции и да вземе парите си обратно в кеш. Ако Атанас продаде своите фондови акции на днешна цена от $20 на акция, то той би получил $840 (42 акции по $20 на акция), а е инвестирал $600, което води до печалба от $240,

което е 40% от инвестираната сума

Това е страхотно и определено добър ход от Атанас, който има самочувствието, че е добър анализатор на пазарите и следи много отблизо всичко свързано с икономическите новини.

Нека обаче видим една алтернативна ситуация с Инвеститор Б, който ще назовем с кодовото име Боян. Боян е добър приятел на Атанас, но е отявлен спортист и определено стои настрана от икономическите пазари, нито пък следи новините, свързани с тях. По съвет на Атанас, който както видяхме бе уцелил страхотно време да инвестира, Боян също имал заделени $600, с които искал да си пробва късмета. Речено-сторено, обаче той пък хванал пазар, който до известна степен приличал на сегашния, стремглаво надолу за определен период от време и след това обратно нагоре до началната си точка.

Това е от мен за днес. Ако и вие имате въпроси или се интересувате от различните аспекти на финансовата част от живота, можете да си запазите час за консултация на директния ми телефон - (224) 522-2413 или на електронната ми поща - Coach_Angel@MyOwnMoneyCoach.com. Въпросите, които четете, са зададени от клиенти, с които съм работил по време на консултации в моя офис.

(Продължава в следващия брой)

СВАЛЕТЕ СИ МОБИЛНОТО ПРИЛОЖЕНИЕ BG LINKED И ПУБЛИКУВАЙТЕ БЕЗПЛАТНА МАЛКА ОБЯВА В РЕАЛНО ВРЕМЕ

Ръст на необслужваните кредити и изземвания на жилища не се очаква

▶Нямаме излишък от жилища на пазара – имаме недостиг!

ГЕРГАНА ТОДОРОВА
gergana.todorova@bairdwarner.com

(Графика 4)

(продължение от миналия брой)

Защо сега има толкова малко имоти, които банката иска да си вземе обратно „foreclosure"? Днес собствениците на жилища имат достатъчно собствен капитал, за разлика от времената на балона.

Тогава някои собственици използваха домовете си като „лични банкомати". Мнозина изтеглиха собствения си капитал, след като той се натрупа. Когато стойностите на жилищата започнаха да падат, някои собственици се оказаха в отрицателна ситуация на собствения капитал, при която сумата, която дължат по ипотеката им, беше по-голяма от стойността на дома им. Някои от тези домакинства решиха

4 Нямаме излишък от жилища на пазара – имаме недостиг!

да се откажат от домовете си

и това доведе до поредица имоти, застрашени от изземване от собствениците им (foreclosures and short sales). Жилищата се продаваха с огромни отстъпки, понижавайки по този начин стойността на други жилища в района.

Собствениците обаче са си научили уроците. Цените се повишиха през последните няколко години, което доведе до това, че над 40% от жилищата в страната имат повече от 50% собствен капитал „equity". Но собствениците не са се възползвали от него, както последния път, както се вижда от факта, че националният капитал се е увеличил до рекордните 9,9 трилиона долара. При средния собствен капитал, който сега възлиза на $300 000, това, което се случи последния път, няма да се случи днес.

Както обяснява последният доклад на Homeowner Equity Insights от CoreLogic:

„Не само че печалбите от собствен капитал помогнаха на собствениците на жилища по-плавно да избегнат проблемна продажба, но също така дадоха възможност на мнозина да продължат да изграждат своето богатство.

Затова не се очаква броят иззети жилища да достигне този, които видяхме преди 15 години.

И така, какво означава това за пазара на жилища?

Предлагането на инвентар, необходим за поддържане на нормален пазар на недвижими имоти, е приблизително шест месеца. Всичко повече от това е прекомерно изобилие и ще доведе до поевтиняване на цените. Всичко по-малко от това е недостиг и ще доведе до продължаващо поскъпване на цената. Както показва следващата графика, имаше твърде много жилища за продажба от 2007-а до 2010 г. и това доведе до падане на цените. ***(Графика 4)***

Инвентаризацията не е като последния път. Цените се покачват, защото има изключително търсене на собственост, в същото време има недостиг на жилища за продажба.

В крайна сметка, ако се притеснявате, че правим същите грешки, които доведоха до жилищния срив, данните помагат за разсейване на притесненията ви.

„Като агент на недвижими имоти, аз не само помагам на своите клиенти със закупуване, продажба и отдаване под наем, но и непрестанно ги уведомявам относно всеки възможен аспект, който би повлиял на тяхната дългосрочна инвестиция, която всъщност за повечето хора е най-важната и най-голямата, която те са направили или ще направят някога в живота си. Ако имате въпроси, свързани с тази или други мои статии досега, или въобще с всичко, свързано с пазара на недвижимите имоти, ще се радвам да ме потърсите, а за мен ще е удоволствие да мога да помогна. Моят директен номер е: 773-827-7827, или ми пишете на емайл: gergana.todorova@bairdwarner.com. Също уебсайт, за повече информация: GerganaTodorova.BairdWarner.com Консултацията е винаги безплатна и не ви ангажира по никакъв начин.

Marchela Travel
Service is our strength, Travel is our passion!
Доверете се на професионализма ни!

Пътуване по време на пандемия.
ЕКСКЛУЗИВНО НИСКИ ЦЕНИ.
Подробна и достоверна информация относно пандемичните обстоятелства, изисквания на авиокомпаниите и локалните законодателства.
■ All Inclusive ваканции.
■ Самолетни билети
■ Застраховки за пътуване
■ Ваканции по ваш избор и др.
Тел.: 708.395.5495
OPEN FOR BUSINESS:
4830 N Cumberland Ave, Fl.2, Ste 7, Norridge, IL 60706
Преводи и легализация на документи от лицензирания от всички консулства на САЩ – Марчела Челебиева
Изготвяне на пълномощни, декларации, апостили и други документи.

Швейцарският модел: Защо не?

ЕМИЛ ХЪРСЕВ

За кой ли път сме затънали в криза, задава се още по-сериозна криза, стагнация, рецесия… наречете я както щете. В Европа пак се води истинска война, няма хиляда километра от нас. В разгара си е друга война, икономическа, в нея сме воюваща страна. Всеки от нас си задава вечния въпрос: ами сега? Гласят промяна на държавния бюджет; своите бюджети фирми и домакинства са принудени да прекрояват всеки ден.

Затова ми изглежда важно да хвърлим поглед към опита на абсолютния шампион по кризи - Швейцария. Това е страната, за която от векове войната и всякакви кризи са занаят и поминък. Дори бегъл поглед към графиката на брутния продукт за последните два века на глава от населението показва, че конфедерацията е забогатявала тъкмо в годините на световните войни и кризи. Обяснението не е само прочутият швейцарски неутралитет, той е един от опорните стълбове на националната стратегия, но далеч не единствена нейна опора. Да не забравяме, че Алпите са родина на прочутите солдати, професионални войници, воювали от най-ранното Средновековие. За швейцарските наемници войната е поминък. Моите деди пасли овце из родните Родопи и Беломорието, родопските мещри и трънските дюлгери ходили на гурбет да зидат, а швейцарците са продавали кръв за сол.

Войната е в кръвта им и я разбират като никой друг, без емоции и злоба. Швейцарската доктрина е в генома и в душата, не е държавна програма, а лично дело, част от паметта и духа на нацията.

Сблъсках се с швейцарския стопански светоглед през 80-те години, когато там на два пъти отхвърлиха петдневната работна седмица с референдум и настояваха да си работят шест дни от седем. В една телевизионна анкета питаха случайни минувачи защо. Един отговори: „Denn nur durch Arbeit kommen wir zum Geld!“ – „Само с работа изкарваме пари!“

Това е златното икономическо правило на швейцарците. Лаконична квинтесенция на трудовата теория за стойността. Натък е търговия и преразпределение, да накараш друг да работи за теб. Всички заедно имаме онова, което изработим, няма друг източник на стойност извън труда. Отвъд труда за швейцареца има и други ценности, които му позволяват да мине невредим през войни и кризи, да печели, когато други пропадат и фалират.

Мой колега и приятел от Базел защити дисертация, след 2-3 години оглави корпоративното банкиране и се сгоди за дъщерята на собственика на банката. Преди женитбата решил да купи къща и поискал заем от банката. Но кредитният комитет отказал кредита и помолил главният касиер да му обясни как се живее с пари назаем.

Та главният касиер казал на колегата, че за да вземе кредит за къща, трябва да стори две неща: да увеличи исканата сума, с нужните пари да купи наред с къщата колкото крави събира оборът към нея. И да занесе молбата в съседната банка. Понеже колегата недоумявал кому е нужно да търси друга банка, защо да купува крави, щом заплатата му на банков директор е сигурна гаранция, пет пъти средната за страната, без да се броят премиите.

Това се казва интегритет, обяснил му главният касиер, не е редно банка да кредитира собствените си директори. Пък мъж, който има пари, а няма крави, е несигурен. Собственик на крави трябва бързо, като свърши работа в банката, да се прибере право вкъщи, да ги нахрани, да ги издои и да изрине обора. Такъв мъж не се запива по кръчмите, по чуждите жени не ходи, не осъмва в барове, не залага на комар. Той се научава да гледа живи същества, да носи отговорност за тях, така разбира колко трудно се създава истинският продукт, реалната стойност.

А дойде ли трудно време, швейцарецът просто работи повече. Гледа повече крави, мисли от какво още може да изкара пари, пести, майстори каквото умее, примерно плете пуловери. Или отива на гурбет в странство, цани се за солдат или за слуга; затова думата за портиер на руски е „швейцар“, на немски език е Schweizer. За швейцареца няма срамна работа, той работи честно и здраво, но ще изкара пари и ще оцелее. Всъщност Швейцария е много бедна страна, векове наред е била най-бедната и жалката в Европа. Нищо не се ражда в алпийските камънаци и за да оцелеят, хората са се научили да живеят във враждебната среда на конкуренция. Едва световните войни през XX век създават благоприятни условия за успеха на швейцарския модел.

България може да бъде „Швейцария на Балканите“. Може. Хилядолетия сме били далеч по-богати от швейцарците. Нормалното е да сме много по-богати, освен ако не сме много по-глупави или мързеливи.

казана дума

„Как можеш да преговаряш с крокодил, когато кракът ти е между челюстите му - това е трудността, пред която е изправена Украйна. Много е трудно да се види как украинците ще преговарят с Путин."

Британският премиер Борис Джонсън за руско-украинските мирни преговори

„Вие искате да умрем защитени."

Украинският външен министър Дмитро Кулеба в изявление пред българския парламент, в отговор на предложението България да предостави само бронежилетки и каски, но не и оръжие

„Кулеба се върти като сираче в парламента, а депутатите се занимават с всичко друго, но не и с военната помощ."

Лидерът на ГЕРБ Бойко Борисов за поисканата от Кулеба военна помощ в българския парламент

„Ние не сме страна за трагични селфита. У нас се води съвсем реална война. Идвайте при нас - с радост ще ви посрещнем, но идвайте с тази помощ, за която сме говорили."

Украинският президент Володимир Зеленски в обръщение към западните лидери

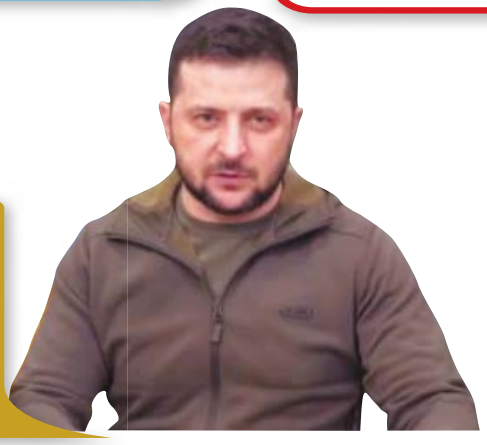

„Първо може да отидат до Скопие, после Руанда, след това през Кайманите, където са им офшорките. На връщане да минат през Париж, защото там е арбитражът с Gemcor."

Депутатът от ГЕРБ Десислава Атанасова коментира пътуването на българска делегация до Киев

СВАЛЕТЕ СИ МОБИЛНОТО ПРИЛОЖЕНИЕ BG LINKED И ПУБЛИКУВАЙТЕ БЕЗПЛАТНА МАЛКА ОБЯВА В РЕАЛНО ВРЕМЕ

Ще има ли COVID мерки за българските студенти на бригада в САЩ?

Стотици студенти отново избраха да прекарат лятото си в САЩ, като се надяват на работа без пандемия и COVID ограничения

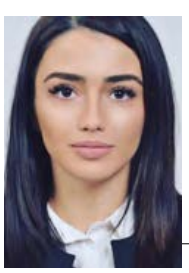

АИДА БУРНУЧЯН
aida@bg-voice.com

Десетки български студенти отново чакат лятото, за да живеят и работят в САЩ. Както всяка година, и през 2022-ра тече усилена подготовка за програмата, която ежегодно дава възможност на хиляди учащи от цял свят да изживеят американската мечта.

Българските фирми, които работят по програмата „Work and travel“, от своя страна споделят пред BG VOICE добрата новина, че тази година най-вероятно COVID мерки-

СТОМАТОЛОГИЯ ЗА ЦЯЛОТО СЕМЕЙСТВО
ARTISTIC
COSMETIC DENTISTRY
DR. DILIYANA ANGELOVA

Всички видове стоматологични услуги за възрастни и деца – напълно безболезнено.
Приемаме и PPO застрахователни планове.

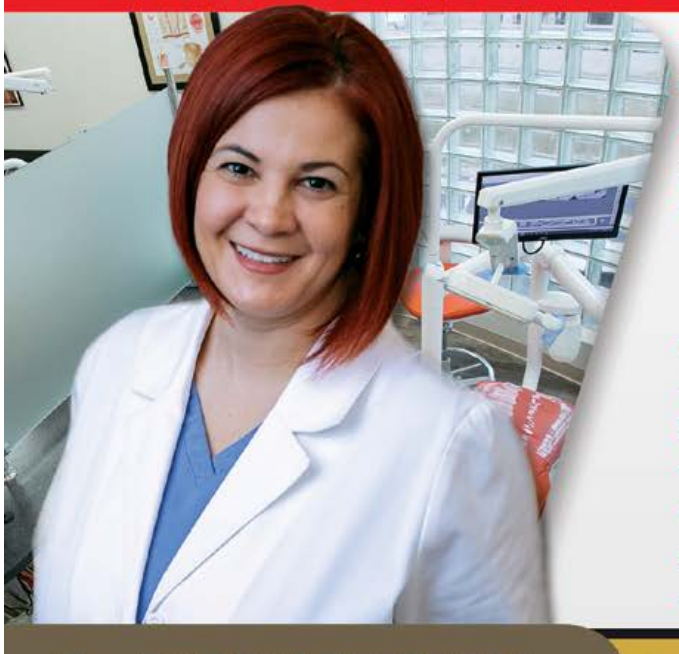

- Композитни (бели пломби)
- Порцеланови (Zirconia) и метало-керамични мостове и коронки
- Порцеланови фасетки (Veneers)
- Естетично възстановяване на зъбите (Bonding)
- Избелване на зъбите:
  лазерно – 1 час в кабинета (Zoom)
  у дома – с най-модерната система (Day White/Nite White)
- Профилактично и дълбоко почистване на зъби
- Сменяеми пълни и частични протези
- Лечение на коренови канали в 1 посещение (Rotary Endodontics)
- Хирургично и обикновено изваждане на зъби
- Импланти
- Шини за активно спортуващи
- Шини против износване на зъбите

Д-р ДИЛЯНА АНГЕЛОВА

Завършила: Медицинска академия – Стоматологичен факултет-София, Boston University – Goldman School of Dental Medicine.

Предлагаме финансиране.

Приемаме застраховки ALL KIDS и всички PPO застраховки.

НОВ АДРЕС

847-296-3200

1455 E. Golf Rd. STE# 204
DES PLAINES, IL 60016

те изцяло ще отпаднат, което дава надежда на участващите, че това ще бъде първата година от 2020-та насам, която ще възвърне стария принцип на работа.

„Първите визови интервюта за лято 2022-ра са започнали през март месец присъствено. Има и включен нов процес на име Drop Box. Това значи, че ако през последните 4 години някой е ходил в Америка и има виза

може да не се явява на интервю

Само си подготвя документите и визата му се преиздава автоматично. Много хора взеха визи, без да ходят на интервю", казва Петър Стоянов, един от създателите на агенцията за пътувания AIM Work and Travel, като подчертава, че благодарение на Drop Box процесът максимално се е улеснил.

Петър коментира още, че въпреки слуховете най-вероятно всички студенти с изрядни документи ще получат виза. Собственикът на AIM Work and Travel допълва, че агенцията обръща индивидуално внимание на студентите, за да са и двете страни доволни.

„Хубавото е, че имаме много оферти и голям избор за студентите. И тази година едни от най-предпочитаните дестинации са тези в Нантъкет и Мартас Винярд. А заради инфлацията средното заплащане се е покачило с 40-50% за последните 2 години", казва Стоянов.

А студентът от УНСС Иван Гурков споделя пред BG VOICE, че тази година ще работи в Нантъкет. Вече е получил виза и

за трети пореден път

ще успее да прекара лятото си в САЩ. И то

на трето различно място.

„Визовото ми интервю беше на 30 март. Тази година бях малко притеснен дали ще взема виза, защото съм четвърти курс, но ето ме - вече с виза и с билет", разказва той, като подчертава, че е против COVID мерките, тъй като според него ситуацията се е нормализирала.

Като очаквания Иван споделя, че се готви за лято без мерки и работа на нормални темпове, каквато е била преди пандемията. За тазгодишното интервю за виза студентът споделя, че въпросите са били по-различни от минали години, тъй като вече завършва бакалавърската си степен.

„Въпросите бяха свързани с оценките ми през годините. Всичко мина наред. Бях подготвен, а агенцията, на която се доверих, и тази година ми обърна индивидуално внимание за всеки един мой въпрос относно пътуването. Предстои ми трето незабравимо приключение в САЩ", завършва с усмивка той.

През юни 2020 година администрацията на Тръмп удължи забраната за издаване на зелени карти извън САЩ. Така временно бе спряно издаването на редица категории работни визи. Тръмп считаше имигрантите за „риск за американския пазар на труда" и блокира влизането им в САЩ при издаването на Прокламация 10014 и Прокламация 10052.

При встъпването си в длъжност обаче Джо Байдън заяви, че затварянето на вратата за законните имигранти „не води до напредък в интересите на Съединените щати", а напротив, с което успя да даде възможност на още студенти по програма Work and Travel да изживеят американската мечта.

SUPERIOR
OVERNIGHT SERVICES, Inc

КАМИОНИ НА ИЗПЛАЩАНЕ

Най-лесният начин да станете собственик на камион и да имате сигурна целогодишна работа.

2017 FREIGHTLINER CASCADIA –
от $45,000 / изплащане за 30 месеца

2018 FREIGHTLINER CASCADIA –
от $58,000 / изплащане за 36 месеца

Ние ще ви финансираме. Целогодишна работа и собствен сервиз.

Предлагаме възможност за позиция на W2 или на 1099 форма.

БЕЗ ПРОВЕРКА НА КРЕДИТНАТА ИСТОРИЯ

БЕЗ ПЪРВОНАЧАЛНА ВНОСКА

САМО 5.99% ЛИХВА

ТЕЛ.: 630-422-1190

ИМЕЙЛ: SUPERIOR.OVERNIGHT@GMAIL.COM
АДРЕС: 31W222 W BARTLETT RD, BARTLETT, IL 60103

в цифри

3 **-та най-разпространена причина за смъртни случаи в САЩ през 2021 година е коронавирусът, става ясно от проучване на американското правителство.** COVID-19 е основната или съпътстваща причина при 460 513 смъртни случая в САЩ – това е скок с близо 20 процента в сравнение с 2020 г., показва проучването на американските Центрове за контрол и превенция на заболяванията.

65 **-ти рожден ден отпразнува най-възрастната горила в света.** За празника си тя получи торта с ориз и зеленчуци, специална плодова украса и много красиви пожелания. Фату е женска горила, живееща в Берлинския зоопарк.

50 **думи могат да научат гъбите и да си говорят една на друга, установиха учените.** Ново математическо изследване установи, че моделите в електрическите сигнали, които гъбите изглежда изпращат една на друга, имат поразителна структурна прилика с човешката реч и наподобяват речник от дузина думи. Установено е също, че разпределението на тези „дължини на думите гъби“ съвпада с разпространението на човешкия език.

34 **руски милиардера по-малко са включени в списъка на Forbes след наложените санкции на страната им.** В момента там са вписани имената на 83-ма руснаци, което е по-малко от 117-те миналата година. Общото им богатство пък е спаднало от 583 на едва 320 млрд. долара.

ВЕНЦИСЛАВ ЖЕКОВ
venci@bg-voice.com

Научен институт затихва заради немарливост

▶Документи за българската емиграция тънат в прах в град Гоце Делчев

Снимка от Туитър

Входът на Института по история на българската емиграция в Северна Америка „Илия Т. Гаджев“ в гр. Гоце Делчев.

Годините са разкъсали връзките на много българи с техните сродници, заминали някога да работят в САЩ, за да изкарат прехраната на семействата си в България. Прави впечатление обаче, че служителите сравнително точно са записвали имената на българите емигранти, но в същото време са се отнасяли много некритично към изписването на имената на селищата, от които идват те. Например, Стойо Иванов Крушкин – български емигрант от 1913 г., е изписан правилно, но в някои документи родното му място - село Бистрица - е изписано като „Bistiskes“, което само звуково наподобява онова, което би било „Bistrica“!

Служителите от имиграционната служба са приемали приоритетно името на човека и държавата, от която идва, но населеното място е било от по-ниско значение, въпреки че ако нещо се случи с въпросния емигрант, те по някакъв начин трябва да уведомят неговите близки. Причината е в доста

сложните наименования

на населените ни места. Служителите са чули Бистрица, но са изписали онова, което са разбрали от името, а именно – Bistiskes, което според тях наподобява истинското име.

Много са малко и проучванията, които са правени задълбочено върху историята на българската емиграция в САЩ конкретно. На практика сериозни исторически изследвания в тази посока са само две – едното е на професор Трендафил Митев и другото е на д-р Иван Гаджев.

Първият е историк, а вторият е ветеринарен лекар, но научно-историческият му поглед върху историята на емиграцията ни в Северна Америка е завидно прецизен и пълноценен.

Отделяме повече внимание на втория автор не защото подценяваме първия, а защото поставяме акцента върху това, че д-р Гаджев създава

Институт по история на българската емиграция

в Северна Америка „Илия Т. Гаджев“.

Той издава два напълно научно защитими тома с документи и снимки, както и с текст, който описва темата в дълбочина и ширина. Двата тома са издадени именно от Института.

Още през 1976 г. д-р Гаджев създава въпросния институт, който е в памет на убития му от комунистите в България без съд и присъда баща. По това време той се нарича Научен институт „Св. Кл. Охридски“ и се помещава в Детройт. По-късно разширява кръга на своите интереси и научни разработки и се сдобива с името, с което е известен и днес. Д-р Гаджев премества архива си в България, в родния си град Гоце Делчев. За целта в центъра на града е издигната нова сграда на три етажа, която поема архива от книги, периодични издания, снимки, архиви, документи. Средствата за построяването и функционирането на института са поети от семейство Гаджеви.

Свързахме се с бай Иван Марков който е известен на администрацията в общината на Гоце Делчев като човека, който

държи ключа

от въпросния институт. Той ни каза, че архивът е в насипно състояние и на практика в него не може да се работи, защото ако човек търси нещо конкретно, то просто няма как да бъде открито, понеже всичко е в кашони и кутии, не е систематизирано, каталогизирано и подредено, както трябва да е в един научен институт с такъв богат и специализиран архив. По думите на бай Иван Марков, д-р Гаджев се е надявал, след като е предоставил архива напълно безвъзмездно, след като е построил и сграда, в която да бъдат поместени документите, държавата поне да поеме ангажимент по подреждането и осигуряването на регулярен достъп до института. Уви, това не се случва вече години наред.

Бай Иван Марков е успял да направи нещо като

именен показалец на хората

за които става дума в архивите, което е огромен труд, но е необходимо поне няколко човека – екип, да се заемат с подреждането, за да може то да е професионално. Бай Иван не е специалист, той просто има добрата воля да помогне и го прави, но ангажиментът трябва да е на държавно-научно ниво, защото този институт касае историята на много българи и на практика се явява изключително ценно научно звено, което изследва една съществена част от историята на България и на българския народ.

Уви, държавата за пореден път нехае за нещо, което ѝ е предоставено безплатно, а от нея се изисква само да се погрижи и да го ползва!

Жалко е, когато една такава важна част от историята ни като нация се губи и нито хората могат да намерят данни за своите деди, нито пък учените могат да работят с едно документално съкровище, което просто няма кой да подреди…!

Държавата е тази, която е длъжник за това начинание, дали пък толкова сме улисани в настоящето си, че не виждаме миналото си…! Дано не е така, защото народ, който няма минало или не се интересува от него, то той няма и бъдеще…!

СВАЛЕТЕ СИ МОБИЛНОТО ПРИЛОЖЕНИЕ BG LINKED И ПУБЛИКУВАЙТЕ БЕЗПЛАТНА МАЛКА ОБЯВА В РЕАЛНО ВРЕМЕ

Църквата „Св. София“ в Чикаго отново посрещна миряни за Великден

Отец Димитър води празничното богослужение

След двегодишно прекъсване тази година стотици българи в Северна Америка посрещнаха Великден в няколко храма и един манастир. В Чикаго богослужението беше в църквата „Св. София“ в предградието Дес Плейнс. Службата започна в 23:30 ч., а точно в полунощ миряните се поздравиха с „Христос Воскресе“ и обиколиха три пъти църковния храм.

Тази година празничното богослужение беше отслужено

новият свещеник Димитър

когото българите в Чикаго познават отпреди като помощник на покойния отец Грую.

Българската общност в Чикаго загуби изненадващо своя духовен лидер в края на миналата година. От тогава църковното настоятелство търси негов заместник и в момента отец Димитър е на пробен период, след като няколко други свещеника също извършваха служби в храма.

На 24 април, неделя, беше отслужена и службата Второ Възкресение. Тя е по-особена. Вечерня – по канон с четене на Светото Евангелие на множество езици.

Заради строгите мерки, въведени заради пандемията от COVID-19, българските храмове останаха затворени за големия християнски празник през 2020 и 2021 г.

Noxer Ltd

Изпращане на всякакви пратки до България

- Контейнери до всяка точка на България
- Транспортиране на автомобили, мотоциклети, ATV-та, лодки до България
- Цели контейнери и частични пратки
- Професионално опаковане на пратки
- Оформяне на митнически документи в България

15 години
опит в бизнеса

Free Storage*
Free Pick up*
***call for details**

- Цената не е на килограм, а на обет
- Разполагате с голяма складова база на закрито с постоянно видеонаблюдение за съхранение на всички пратки
- Изпращане на контейнер всеки месец

Тел.: 312-605-6622
и 630-422-7736

имейл: noxershipping@gmail.com
890 Eagle Dr. Bensenville, IL, 60106

СВАЛЕТЕ СИ МОБИЛНОТО ПРИЛОЖЕНИЕ BG LINKED И ПУБЛИКУВАЙТЕ БЕЗПЛАТНА МАЛКА ОБЯВА В РЕАЛНО ВРЕМЕ

Escape Lounge затваря

Българите в Чикаго остават без своята дискотека

ЯСЕН ДАРАКОВ
yasen@bg-voice.com

Българите в Чикаго остават без своята дискотека, научи BG VOICE. Escape Lounge в чикагското предградие Шамбург ще затвори врати в края на месеца. Причината – смяна на собствеността на мястото и сградата. Новият собственик планира друг проект на терена, който няма да е нощно заведение.

„Затваряме тази глава от нощния живот на Българско Чикаго. Но

вече готвим нови изненади

и още по-добро място, където всички да може да се забавляваме заедно“, увери собственикът Венци Динков. Екипът вече търси друго помещение, където да създаде ново, уникално нощно преживяване за българите в района на Ветровития град.„Все още не ме е ударило емоционално, но съм сигурен, че в следващите дни и това ще стане“, допълни Динков.

В събота в заведението гостува Соня Немска, а за петък и събота са предвидени

последните DJ партита

Escape Lounge отвори през септември 2015 г. с концерт на Константин. През годините там са гостували най-големите имена на българския шоу бизнес – Галена, Мария Илиева, Deep Zone, 100 Кила, DJ Дамян, Нели Петкова, Борис Солтарийски, Криско, Тита, Любо Киров, Милена, Малина, ДесиСлава, Райна, Илиян, Графа и Михаела Филева, Камелия, СкандаУ, Бони, Софи Маринова, както и български таланти, които живеят в Северна Америка – Свет, Мишо Шамара, Jersey Girls, Флори, DJ Wili Stone и Николет и др.

DRIVE FOR AMAZON

NOW HIRING DRIVERS

Direct deposit

Sign on bonus - $1,500

24/7 Dispatch

REQUIREMENTS:

- 2 YEARS CDL CLASS A EXPERIENCE
- CLEAN DRIVING RECORD
- 24 + YEARS OLD

CDL Class A Drivers get:

$350 per day flat.

Lion bg inc

A LINE HAUL SERVICE PROVIDER FOR AMAZON
650 E 107 ST, STE: 200B, BOLINGBROOK, IL 60440

CALL TODAY: 630.655.5212
OR APPLY ONLINE AT:
WWW. LIONBG.NET/CAREERS

Now HIRING OTR DRIVERS

We Pay:

DRYVANS: 65 cents per mile

REEFERS: 70 cents per mile

СВАЛЕТЕ СИ МОБИЛНОТО ПРИЛОЖЕНИЕ BG LINKED И ПУБЛИКУВАЙТЕ БЕЗПЛАТНА МАЛКА ОБЯВА В РЕАЛНО ВРЕМЕ

Учени: Рибата и цветните плодове и зеленчуци са суперхрана за мозъка

Могат ли определени храни да предотвратят деменцията, свързана с болестта на Алцхаймер?

ЛЮБА МОМЧИЛОВА
luba@bg-voice.com

Отдавна е известно, че храната, която консумираме, определя предпазването ни от някои заболявания, доброто ни физическо състояние, но тя е от основно значение и за начина, по който функционира мозъкът ни. Онова, което ядем в ежедневието, има мощен ефект върху енергията на мозъка, върху начина, по който той се справя с поставените задачи, и върху цялостното настроение, категорични са експерти.

Учените все още не знаят със сигурност какво причинява болестта на Алцхаймер, най-честата форма на деменция. И в момента няма лекарство, което да я лекува успешно, каза д-р Ума Найду, директор на хранителната и метаболитна психиатрия в Масачузетската многопрофилна болница. „Но“, каза тя, „можем да му повлияем на начина, по който се храним“.

Изследванията показват, че хората с определени състояния като сърдечни заболявания, високо кръвно налягане, затлъстяване и диабет са по-склонни от тези без такива състояния

да получат свързан с възрастта когнитивен спад

А рисковете от развитие на тези състояния могат да бъдат увеличени от лоша диета, което предполага, че има неща, които можем да направим, за да намалим шансовете за развитие на деменция.

Средиземноморската диета и диетата MIND, предимно растителна диета с високо съдържание на плодове, зеленчуци, пълнозърнести храни, ядки, диво уловена риба и млечни продукти с ниско съдържание на мазнини, насърчават хранене с пресни продукти, бобови растения и ядки, риба, пълнозърнести храни и зехтин. И за двете диети се твърди, действат в посока забавяне и дори

предотвратяване на болестта на Алцхаймер

Проучване установи, че тези, които най-близо се придържат към средиземноморската диета или диетата на MIND, имат 30 до 35% по-нисък риск от когнитивно увреждане, отколкото тези, които се придържат помалко към тях.

Листните зеленчуци са пълни с хранителни вещества и фибри и някои солидни доказателства ги свързват с по-бавния когнитивен спад, свързан с възрастта.

В едно контролирано проучване, проведено в Израел, изследователи са направили мозъчни сканирания на повече от 200 души, които са били разделени на три диети. Те от-

крили, че след 18 месеца тези, които са следвали „зелена“ средиземноморска диета – такава, богата на манкай (пълно с хранителни вещества зелено растение), зелен чай и орехи – са имали най-бавния процент

на свързана с възрастта мозъчна атрофия

Тези, които са следвали традиционната средиземноморска диета, която е по-малко растителна и позволява повече преработено и червено месо, са имали по-голям спад в обема на мозъка.

„Не мисля, че има чудодейни храни, но, разбира се, наистина е добре да се ядат плодове и зеленчуци“, каза д-р Алисън Райс, член на консултативния съвет по медицински, научни изследвания и скрининг на паметта към Фондацията за Алцхаймер на Америка.

Колкото по-цветни са продуктите в чинията ви, толкова по-добра е храната за мозъка ви. Изследователи са открили, че диети с високо съдържание на флавоноиди - естествени вещества, намиращи се в цветни плодове и зеленчуци, шоколад и вино

предпазват от болестта на Алцхаймер

Диетата MIND специално посочва горските плодове, добри източници на фибри и антиоксиданти, като имащи когнитивни ползи. По-възрастните жени, които ядат повече боровинки и ягоди, имат забавени темпове с до 2,5 г. на когнитивен спад.

Много видове морски дарове, по-специално мазната риба, са добри източници на омега-3 мастни киселини, които отдавна се свързват с по-добро здраве на мозъка и намален риск от свързана с възрастта деменция или когнитивно увреждане. Рибата е храна за мозъка. Според д-р Уилет около две до три порции на седмица ще осигурят практически цялата полза за здравето на мозъка.

Ядките, по-специално орехите, семената, пълнозърнести храни, бобови растения и зехтин многократно са свързвани с по-бавен когнитивен спад. Жените, които казват, че консумират

поне пет порции ядки на седмица

имат по-добри когнитивни резултати от тези, които не ядат ядки.

Пълнозърнестите храни, както и бобовите растения, като леща и соя, също изглежда имат ползи за здравето на сърцето и когнитивната функция. В едно проучване от 2017 г. на повече от 200 души в Италия на възраст 65 и повече години изследователите откриват връзка между консумацията на три порции бобови растения на седмица и по-високата когнитивна ефективност.

А зехтинът, основен компонент както на средиземноморската диета, така и на MIND, има силна връзка със здравословното когнитивно стареене. Едно проучване от 2022 г. на повече от 92 000 възрастни в САЩ установи, че по-високият прием на зехтин е свързан с 29% по-нисък риск от смърт от невродегенеративно заболяване и с 8 до 34% по-нисък риск от смъртност като цяло - в сравнение с тези, които никога или рядко консумират зехтин.

СВАЛЕТЕ СИ МОБИЛНОТО ПРИЛОЖЕНИЕ BG LINKED И ПУБЛИКУВАЙТЕ БЕЗПЛАТНА МАЛКА ОБЯВА В РЕАЛНО ВРЕМЕ

Пижамеият модел е най-голямата модна тенденция през пролет 2022

И този сезон ще се носят пъстри комплекти от сатен и коприна

Човек, използвайки многобройните блага на цивилизацията, понякога дори не се замисля откъде идват и какъв е произходът на пижамите. В съвременния свят много неща се приемат за даденост.

Пижамите дължат външния си вид на строгите традиции на Индия. На жените там в миналото им било забранено да носят твърде разголени дрехи и дори през нощта те трябвало да крият телата си под просторни копринени дрехи. По-късно модата за пижами навлиза и в Европа, европейците носели широки ризи за сън.

Пижамите са пренесени в Европа в началото на 19 век от пътешественици от Османската империя и Алжир. В онези дни Изтокът привличал все повече вниманието на изследователи, политици и авантюристи, които донесли пижамите в Европа

завръщайки се от пътуванията си

Интересното е, че думата „пижама" е от тюркски произход и се превежда като „дреха за краката". Удобните дрехи били много подходящи както за почивка с наргиле и чаша кафе, така и за спане, тъй като осигуряват необходимото ниво на комфорт и били почти невидими при носене.

Съставът на такова облекло включвал панталони и ризи от лека материя. От този момент започва еволюцията на домашното облекло.

В съвременния свят развитието на пижамните костюми е свързано с развитието на иновативните технологии, цветове и материали. Пижамите стават все по-удобни и практични. Те се превърнаха

в незаменим елемент в домашния гардероб

Стиловете са толкова разнообразни, че в тях можете да прекарате не само нощта, но и по-голямата част от уикенда.

Модата винаги успява да ни изненада с

Сара Джесика Паркър с пижамен аутфит

най-новите си трендове. Може би за по-голямата част от хората би било нещо неочаквано, дори шокиращо да разберат, че последната тенденция в световната мода е превъплъщаването на пижамата в дреха, с която се излиза на улицата.

И този пролетен сезон ще се носят пъстри комплекти от сатен, коприна и подобни материали с т.нар модели на пижама. Тези костюми са елегантни и небрежни едновременно, но и доста практични, защото могат да се носят от сутрин до вечер и по всяко време

да изглеждате добре поддържани

и подходящи за случая.

Копринените комплекти са женствени, но имат и градски печат, особено ако ги носите с кецове или шикозни бижута. Най-голямото предимство е, че панталонът и ризата (сакото) могат да се носят заедно, но и поотделно, така че да правите различни комбинации.

Изборът в магазините е голям, за дамите, които искат да са в центъра на вниманието, има модели с ефектни щампи, докато за по-семплите правилният избор са по-спокойни десени или едноцветни модели.

За цветовете правилата тук са същите, които важат при обичайното ежедневно облекло - черният цвят придава изтънченост, изисканост и вталява, бялото и ярките цветове привличат вниманието, а щампите винаги са на мода и оригинални.

Работа
Предлагам

Balkan Cuisine
BALKANIKA

Ресторант „Балканика“
търси
• СЕРВИТЬОРИ
• БАРМАНИ
• ПЕРСОНАЛ ЗА КУХНЯТА
Отлично заплащане!

Тел. : 224-600-1550

Chicago + suburbs

CDL DRIVER NEEDED,
Цена US$ 0.00, Зипкод 60007, Малка семейна компания, търси шофьор. New Freightliner Cascadia-2022, automatic. Цена по договаряне. Професионално отношение, без напрежение! Cell phone: 224-578-6539 №19300

SAFETY ASSISTANT,
Цена US$ 0.00, Зипкод 60148, IMG Trucking INC is seeking for a safety assistant. Experience is not a must, but is a huge plus. For details, please contact Vlad 708-655-4483 №19290

CLEANING LADIES,
Цена US$ 0.00, Зипкод 60074, Eroclean Cleaning naema jeni za pochestvane na kashti v raiona na Palatine. Kola, knijka i opit sa zadaljitelni. Za poveche informacia, tarsete Petya na (773)600-0019. Blagodarim vi! 7736000019 №19295

DCL DRIVERS NEEDED,
Цена US$ 0.00, Зипкод 60171, Sparc Transport is hiring Owner Operators and Company drivers for our Intermodal and Dry Van division. Many dedicated lanes. For more information and to apply, please call us at 708-695-4265 . №19296

HIRING ,
Цена US$ 0.00, Зипкод 60714, Plumbing company specialized in service/remodels is looking to hire a plumber/technician. We are very flexible and easy to work for. Candidate should have some experience in plumbing and to be very self motivated. Relaxed work environment/flexible schedule, percentage pay. Call 224-707-0214. №19277

HIRING ,
Цена US$ 0.00, Зипкод 60714, Plumbing company specialized in service/remodels is looking to hire a plumber/technician. We are very flexible and easy to work for. Candidate should have some experience in plumbing and to be very self motivated. Relaxed work environment/flexible schedule, percentage pay. Call 224-707-0214. №19278

МЕХАНАТА
ТАВЕРН & РЕСТОРАНТ

РЕСТОРАНТ „МЕХАНАТА“
ТЪРСИ
БАРМАНИ, СЕРВИТЬОРИ
И ОПИТНИ ГОТВАЧИ
отлично заплащане
FULL or PART TIME
773-817-7911

ПУБЛИКУВАЙТЕ МАЛКА ОБЯВА
В РЕАЛНО ВРЕМЕ
ДО 500 СИМВОЛА И СЪС СНИМКА
БЕЗПЛАТНО
САМО ПРЕЗ МОБИЛНОТО ПРИЛОЖЕНИЕ BG LINKED
СВАЛИ ОТ
Available on the App Store
GET IT ON Google play

500М ДНЕВНО В КЪЩИ,
Цена US$ 0.00, Зипкод 60502, Постоянна линия отиване и връщане общо 500 мили Всяка вечер в къщи Подходящо за Aurora O\\\'Hare Телефон 815 694 6145 work@venipower.com CDL A - минмум 2 год стаж Чист рекорд е предимство №19305

CDL STEADY TEAM 0,90,
Цена US$, Зипкод 2500000, Постоянен курс от Чикаго до Лас Вегас пощта целогодишно повече информация 3312456314 №19208

CLEANING SERVICE,
Цена US$ 0.00, Зипкод 60706, MyProHelpers Предлага почасова работа за почистване на домове и офиси. Опит и собствен транспорт. 224-334-1818 312-593-1392 №18586

ACCOUNTANT ,
Цена US$ 0.00, Зипкод 60527, GMG EXPRESS INC located in Burr Ridge is looking for accountant Candidate must have: Good planning, attention to detail, organizational and prioritization skills, ability to multitask and work under time constraints. Job Functions include but are not limited to: • Accounts Receivable • Customer invoice preparation and sending invoices to customers. • Collections • General ledger • Data entry, filing and scanning reports and payments • Driver's settlement. 6304682472 №18682

ТЪРСЯ HANDYMAN.,
Цена US$ 0.00, Зипкод , Търся handyman на пълно работно време. Трябва да имате кола. Възможност за безплатна квартира. Тел: 847-854-8094. E-майл: dimitrova07@yahoo.com №19287

OWNER OPS HOME DAILY,
Цена US$ 2,500.00, Зипкод 60056, We have local/regional dry van work and available dry van trailers. Our driving partners average $800-$1300 per day gross and take home $2500-$3500 per week with 250-350 miles per day. Pay every Friday no week on hold. 8476370772 №19270

FREE TRAILER,
Цена US$ 1.00, Зипкод 60103, Owner-operator needed. Free trailer. Cargo 250$ per week,ELD-300$ per year,Prepass 300 per year.Call 1-844-349-4349 №19272

ТЪРСИ МЕХАНИК,
Цена US$ 0.00, Зипкод 60005, Сервиз в Arlington Hts Търси да назначи механици, с опит или без. Заповече информация 630-873-5507 №19252

ДЕТЕГЛЕДАЧКА,
Цена US$ 750.00, Зипкод 60010, Търсим жена на фул тайм позиция да помага с грижата на две малки деца (1г. и новородено). Понеделник до Петък от 7ам до 7пм и някои уикенди - може и с пресиване. Заплата ежеседмично по договаряне. Деси 360.970.6448 №19198

PRODUCTION ASSISTANT
Търсим Production Assistant. Full Time.W-2.Да подпомага дейността на мениджър проекти. Изискава се перфектен английски и шофьорска книжка.Офиса е в Burr Ridge. Обадете се на 847-630-4050 за повече детайли и назначаване на интервю. №18489

CDL REGIONAL,
Цена US$ 1,800.00, Зипкод 60056, Транспортна компания търси шофьор Class A за регионална работа. Заплащането е за заработена седмица, с възмойност да се заработят до $2000.00 за седмица. За повече подробности - тел 847-350-7070. №18945

ТЪРСЯ ДЕТЕГЛЕДАЧКА,
Цена US$ 0.00, Зипкод 60191, Семейство с две малки деца (на 3 месеца и на 5 години) търси да наеме детегледачка от понеделник до петък включително от 08:00 до 17:00 часа Заплащане по договаряне. Wood Dale, IL 7082524868 №19255

OWNERS ЗА HOME DAILY,
Цена US$ 0.00, Зипкод 60056, Предлагаме работа за собственици на камиони, които искат да са вкъщи всяка вечер. Работим в радиус от 200 мили от вашия паркинг и имаме налични, нови ремъркета. Оборот от $800 до $1300 на ден с 250-350 мили дневно. Заплащането е между $2500 и $3500 чисто на седмица. 8476370772 №19271

РАБОТА,
Цена US$ 0.00, Зипкод 60004, Търся БОЯДЖИЙ. Тел 773-865-0406. №19240

СНАБДИТЕЛ, ДОСТАВЧИК,
Цена US$, Зипкод 60445, Снабдител, доставчик на части. Фирмена кола , пълен работен ден , добро заплащане. 2246669961 №19243

ТЪРСЯ CDL DRIVER,
Цена US$ 0.00, Зипкод 60077, ТЪРСЯ CDL DRIVER С ОПИТ И БЕЗ ОПИТ.ЗАПЛАЩАНЕ $350-$400 НА ДЕН.ЗА ПОВЕЧЕ ИНФОРМАЦИЯ 2245651680 №19245

DELIVERY DRIVER ,
Цена US$, Зипкод 18, Шофьор снабдител и доставчик на части 7737420404 №19236

TARSYA CDL DRIVER,
Цена US$ 0.00, Зипкод 60068, Tarsya CDL driver s opit. Plasham $1.00 na milya. Moje i $400 na den. Za poveche info call 224-659-1690 Evgeni. 2246591690 №19226

LOCAL DRIVER,
Цена US$ 0.00, Зипкод 60172, Srd Freight Inc nabira Local Driver za Chicago ,IL - dobro zaplashtane .Dobri uslovia ,dobur dispetch ,dobri otnoshenia 7738274439 №19214

RECRUITER ,
Цена US$ 0.00, Зипкод 60067, Trucking company looking to hire an experienced recruiter to take calls and make calls on new applicants. Great pay plus commission. Call Vesso - 224.814.2615 №19200

ПОЧИСТВАНЕ ,
Цена US$ 0.00, Зипкод 60706, MyProHelpers предлага почасова работа за почистване на домове и офиси. Опит и собствен превоз. 312-593-1392 №19204

OWNER OPERATORS ,
Цена US$ 0.00, Зипкод 53940, Малка транспортна компания набира Owner Operators. За повече информация, моля позвънете на 608-254-9977 №19194

FIELD ENGINEER,
Цена US$ 0.00, Зипкод , Българска компания, системен интегратор търси Field/Network engineer за района на Чикаго,САЩ. Служителят има ключова роля в дейностите по внедряване и поддръжка, отговаря за предоставянето на професионални мрежови услуги. Контакт: simona.zareva@tbs.tech 359877980442 №19092

CDL ШОФЬОРИ,
Цена US$ 0.00, Зипкод 60106, КОМПАНИЯ ТЪРСИ ДА НАЗНАЧИ ШОФЬОРИ С CDL КНИЖКА С МИНИМУМ 2 ГОДИНИ ОПИТ ЗА ПОВЕЧЕ ИНФОРМАЦИЯ СЕ СВЪРЖЕТЕ С НАС НА ТЕЛЕФОН 630-422-5488 ГАБИ №18519

ПОМОЩИКИ И МЕХАНИК,
Цена US$ 0.00, Зипкод 60107, shop в Bensenville търси да назнаци помощици и механици (с опит и без опит) добро заблащане за повече информация се обадете на 312-735-2532 3127352532 №18349

HELP WANTED ,
Цена US$ 0.00, Зипкод 60714, Tarsiat se rabotnisi za montirane i demontirane na stilaji ,raboti se izvan Chicago , transport,hotel ysigureni ,dobro zaplashtane za informasia se obadete na 7736064860 №18488

CDL CLASS A,
Цена US$ 0.00, Зипкод 60007, CDL Class A- Транспортна компания търси да назначи шофьори с минимум 2 години опит. Автоматик камиони с APU. Заплащане според опита- $0.60-$0.70 cpm! 7736036413 №18426

ДИСПЕЧЕР ,
Цена US$ 0.00, Зипкод 60056, Транспортна компания търси диспечер за работа в офис. За повече информация - тел.: 847-571-0945. №18486

DRIVERS/OWNERS,
Цена US$, Зипкод 1, Neo Log Systems LLC предлага работа на шофьори и оунър оператори на най- добрите условия на пазара* За повече информация ни се обадете на телефон# 2242316080 или пишете на имейл: sales@neologsystems.com * www.neologsystems.com 2242316080 №19227

CDL DRIVER ,
Цена US$ 0.00, Зипкод 60656, Looking for Cdl -a Driver for Regional Trips. $400 every Day! Direct Deposit Every Week. Sighn Up Bonus! Volvo Automatic. For more info Call 7739837254 $2000 - $2400 Weekly №18963

МЕХАНИК НА КАМИОНИ ,
Цена US$ 0.00, Зипкод 60120, Eddie Truck Repair в Elgin търси да назначи механици на камиони и трейлъри. Опит не е задължителен, но е препоръчителен. За повече информация, моля позвънете на 773-656-8076. №18964

DIESEL MECHANIC,
Цена US$ 0.00, Зипкод 60191, A family-owned business is looking for a self-motivated truck and trailer mechanic. Experience is a plus own set of tools is required. For additional info please call 630-948-4547 or text 773-946-7497 №18965

DRY VAN DRIVER ,
Цена US$ 0.00, Зипкод 60016, Търсим шофьор за OTR за dry van. Freightliner Cascadia automatic, fully loaded. Заплащането е 0,75cpm. 5082809522 №18969

DISPATCHER & SAFETY,
Цена US$ 0.00, Зипкод 60191, Company with 12y in business need experienced dispatcher and safety to work in office / not from distance/ 2245202269 №18971

DRIVER/ШОФЬОР,
Цена US$ 1500, Зипкод 60191, Търся шофьор клас С за Straight truck local. Заплащане процент от рейта с договаряне. Може и без опит. Monday-Friday 6306342892 №18872

DEDICATED RUN!,
Цена US$ 1,500.00, Зипкод 60634, Owner-Op търси шофьор за dedicated run Minooka IL - Dayton OH вкъщи всеки уийкенд. Твърдо заплащане започващо от 1500 с бонуси. 7734954405 №18844

ЧИСТЕНЕ НА КЪЩИ,
Цена US$ 0.00, Зипкод 60067, Търся жена за чистене на къщи. Търсете Кадрин на 708-770-8483 7087708483 №18838

FEDEX GROUND ,
Цена US$ 0.00, Зипкод 60194, Търся single шофьори за dedicated run. 4 дни се работи и 3 почива. FedEx Ground, doubles endorsement and 1 year experience. 6302903092 №18819

CAREGIVERI TARSIM,
Цена US$ 0.00, Зипкод 60016, Tarsim Part time Caregiveri/ Companions. Locations: Suburbs (Hoffman Estates, Highland Park,Schaumburg), City Chicago. Zaplashtane $15.00-$18.00 na chas. Zapochvane na rabota vednaga. 847-813-5108, 224-500-2339 №18821

РАБОТНИК ПОДДРЪЖКА,
Цена US$ 0.00, Зипкод 60193, Търсим да назначим работник за поддръжка и почистване в сервиз. 6303509989 №18694

LOCAL CDL CLASS A,
Цена US$ 0.00, Зипкод 60176, Predlagam local rabota za CDL shofior. Elk Grove Village do Rockford. Vsqka vecher v kashti. Za poveche informaciq tel 7739412232 №18798

ЛОКАЛНИ OWNERS,
Цена US$ 0.00, Зипкод 60007, Търся Owner operators за локална/регионална работа в радиус от 200 мили от вашия паркинг. $800-$1400 оборот на ден, вкъщи всяка вечер. Нови Dry Van ремъркета. 8476370772 №18772

OWNERS,
Цена US$ 0.00, Зипкод 60193, Малка транспортна компания набира котрактори с CDL за съвместна работа. За повече информация търсете Зори 224-659-2356. №18773

FRONT DESK ASSOCIATE,
Цена US$ 0.00, Зипкод 60191, Delta Repair & Maintenance is looking to hire front desk associate at full time. For more information please call 872-303-1060 Stan №18756

ВАШАТА БЕЗПЛАТНА МАЛКА ОБЯВА ТУК

Изпратете ни текста на вашата малка обява (до 8 колонореда) и ние ще я публикуваме тук. Ако искате вашата обява да се откроява на цветен фон, цената е $11 на брой. А ако искате да добавите и снимка - $21 на брой.

ВАРИАНТ №1: От вашият компютър. Отидете на **www.bg-VOICE.com,** в десният горен ъгъл ще намерите бутон "Публикувай малка обява от тук", кликнете върху него и попълнете формата.

ВАРИАНТ №2: Изпратете ни този талон с текста (и чек или мъни ордер, ако обявата ви е платена) до: Bg Voice Inc, 21180 N Highwood Rd, Kildeer, IL 60047

КАТЕГОРИЯ:.....
ТЕЛЕФОН:.....
E-MAIL:.....
.....
ТЕКСТ НА ОБЯВАТА:.....
.....
.....
.....
.....

НАБИРАМЕ ШОФЬОРИ,
Цена US$ 0.00, Зипкод 60120, OFFER: * $0.80/m Тим * $0.70/m Соло, Пълни и празни мили платени * $50 Допълнителен стоп * $150 Layover * 90% За оунъри * SELF DISPATCH за оунъри * 2020 Volvo 860/ 760 * iShift Automatic * 2020/21 Reefers * OTR Изисквания: * HAZMAT and TANKER endorsements * CDL Class A * 2 Години опит CALL NOW: 224-724-1694- Любо №18508

ШОФЬОРИ, О. ОР.,
Цена US$ 0.00, Зипкод 60056, Транспортна компания набира шофьори Class A на дълги дистанции. Заплащането е за заработена седмица или на миля - до $ 2000,00 на седмица за започване , в зависимост от опита. Търсим собственици на камиони. За повече подробности - тел 847-571-0945. Моля, оставете съобщение, ако не отговорим. №18485

МЕХАНИЦИ ,
Цена US$ 0.00, Зипкод 60106, SHOP IN BENSENVILLE ТЪРСИ ДА НАЗНАЧИ МЕХАНИЦИ С ОПИТ И БЕЗ ОПИТ ЗА ПОВЕЧЕ ИНФОРМАЦИЯ СЕ СВЪРЖЕТЕ С НАС НА ТЕЛЕФОН 312-735-2532 ИЛИ 773-968-8245 №18518

DRIVER NEEDED NO CDL REQUIRED,
Цена US$, Зипкод 60007, Delta Wholesale Tire is a fast-expanding company and we are looking to hire responsible, hardworking, reliable, self-motivated drivers. You will drive brand new Isuzu trucks. Year: 2021 Requirements: - MUST have clean valid driver's license!!! - Great Pay!!! - Every day at home!!! - Brand New Isuzu Trucks Year: 2021 - Regular driver's license/ CDL is not required Business hours: - Monday – Friday: 8am – 5pm - Saturday: 8am – 2pm Our warehouse is located in Wood Dale, IL. Phone number: 630-509-3722!!! №18520

ОФИС АСИСТЕНТ/КАСИЕР,
Цена US$ 0.00, Зипкод 60120, Eddie Truck Repair в Elgin търси да назначи момиче за работа като офис асистент и касиер. Опит не се изисква. За повече информация, моля позвънете на 224-428-7780. №18759

TEAM CDL -0.80-0.85,
Цена US$ 0.00, Зипкод 60143, I NEED TEAM DRIVERS FOR LOAD from IL-CO,NV,TX,NC,PA,GA,MA,NJ,PA this steady lines more info tel 847 254 2504 №18767

РАБОТА ПРЕДЛАГА,
Цена US$ 0.00, Зипкод 60706, Малка транспортна компания предлага работа за CDL class A шофьор $275 per day or 30% load rate.Midwest loads. Всеки уикенд в къщи. За повече информация се обадете на 708-831-8432 №18413

СТЕДИ КУРС,
Цена US$ 0.00, Зипкод 60193, Дневен стеди курс от Чикаго до Толедо, вторник-събота, 2500 мили на седмица, за сингъл драйвър с опит , клас А, дабъл-трипъл, добро заплащане. Тел: 847-877-4745 №18359

НЮ ЙОРК

AMAZON,
Цена US$, Зипкод 1, Фирма търси "owner operators" за semi and box trucks , възможно е партньорство с Амазон 2247955588 №19285

ФЛОРИДА

BOX AND SEMI TRUCKS,
Цена US$, Зипкод 60056, Owner operators 2247955588 №19283

COMPANIES, DRIVERS,
Цена US$, Зипкод 3, Neo Log Systems LLC, предлага диспечерски услуги на малки компаниии %3 от гроса, оунър оператори и шофьори на най-добрите условия на пазара*За повече информация ни се обадете: тел# 2242316080 или пишете на имейл: sales@neologsystems.com*www.neologsystems.com №19254

АТЛАНТА

SEMI AND BOX TRUCKS,
Цена US$, Зипкод 1, Owner operators 2247955588 №19284

COAST TO COAST

АМАЗОН *,**
Цена US$, Зипкод 1, Фирма търси CDL class A шофьори OTR , възможни договори на Амазон , цена на миля по договаряне според опита 2248014469 №19215

SEMI BOX TRUCKS,
Цена US$, Зипкод 1, Фирма търси "owner operators" за Semi and Box trucks , възможно партньорство и договори на Амазон 2248014469 №19216

RECRUITER,
Цена US$ 0.00, Зипкод 60067, Trucking company is seeking to hire a recruiter for our Plovdiv, BG office. Experience is a must! Great pay plus commission. Call Vesso - 224.814.2615 №19201

OWNER OPERATORS ,
Цена US$ 0.00, Зипкод 53940, Малка транспортна компания набира Owner Operators. За повече информация, моля позвънете на 608-254-9977 №19193

PROPERTY ASSISTANT,
Цена US$ 20.00, Зипкод 17104, Нужен е Пропърти асистент за 20 обекта . Заплащане и жилище по договорка 3039748716 №18968

Работа
Търся

Chicago + suburbs

ВЪТРЕШНИ РЕМОНТИ,
Цена US$, Зипкод , Предлагам строително монтажни услуги при вътрешни ремонти: Изграждане на бани Полагане на плочки Шпакловка и боядисване Монтиране на ламинат Монтиране на кухни Облицоване с естествен камък на камини и декоративни стени Монтиране на гипскартон Монтиране на Ел.уреди Декоративни шпакловки 3122008163 №19281

ДИСПЕЧЕР С ОПИТ,
Цена US$ 0.00, Зипкод 60056, Dispatcher Remote- с опит 53V/R/F- HZ От България 5618770865-call/text/email Viber 087 7981874 №19266

REMOTE DISPATCHER ,
Цена US$ 0.00, Зипкод 34652, 10 year exp. with dry van reefer flat bed step deck hazmat free tms free ifta 7278355206 №19251

АТЛАНТА

ДИСПЕЧЕР С ОПИТ,
Цена US$ 0.00, Зипкод 30301, Dispatcher Remote Диспечер с опит , от България 53V/R/F/Hz call -text-email 5618770865 Viber +35987 798 1874 №19302

НЮ ЙОРК

DISPATCH REMOTE,
Цена US$ 0.00, Зипкод 10001, Диспечер с Опит От България / София 53V/R/F/Hz Viber or call: 359977981874 №19303

ФЛОРИДА

DISPATCHER REMOTE,
Цена US$ 0.00, Зипкод 33480, от България Диспечер с опит 53V/R/F/Hz 5618770865 call/text/email Viber+359 877981874 №19289

COAST TO COAST

SAFETY CONSULTING,
Цена US$ 0.00, Зипкод 60173, YOU NEED HELP WITH IFTA, IRP, PERMITS -KY, NY, NM, OR, HAZMAT PERMITS, HWY TAX 2290, CORPORATIONS, MCS150, CORPORATIONS, DOT AUDIT ASSISTANCE AND MUCH MORE, CALL US! 2523052273 №19104

ИМОТИ
Давам под наем

Chicago + suburbs

ROOM FOR WOMEN ,
Цена US$ 370, Зипкод 60625, Слънчева стая под наем за жена непушач. Апартаментът е на чудесна локация, близо до Жълтия магазин. Наем $ 370. За поече информация 6303603667. №19294

АПАРТАМЕНТ ПОД НАЕМ ,
Цена US$, Зипкод 60707, Едностаен апартамент-кухня с всекидневна, хол и спалня. Приземен етаж от къща, със самостоятелен вход. Elmwood Park, IL 7088564802 №19297

ТЪРСЯ СЪКВАРТИРАНТ/А,
Цена US$ 5, Зипкод 60074, Търся съквартирант/ка за NW SUBURBS. ИМАМ 2BDR Condoc балкон и 2 бани и паркомясто в Palatine,IL 60074. Апаръанемта е на много добра локация с централно парно и до 53HWY магистрала. Има басейн , тенис на корт и фитнес . За подробности : 224-324-0642 Кирил №19262

СТАЯ ПОД НАЕМ.,
Цена US$ 0.00, Зипкод , ПОД НАЕМ ВРЕМЕННО, БЕЗ ДОГОВОР. Стая или къща. За ден, два, три, седмица, месец. Северозападните квартали. Тел:847-854-8094, е-майл: dimitrova07@yahoo.com №19275

ТЪРСЯ СЪКВАРТИРАНТКА,
Цена US$ 650.00, Зипкод 60018, Търся съквартирантка за наемане на стая от къща. $650.00 monthly rent plus split utilities. Shared bathroom, kitchen and living room. Room is unfurnished. Females ONLY. NO PETS. При интерес - please text 224-280-0226 2242800226 №19276

ROOM FOR RENT,
Цена US$ 0.00, Зипкод 60173, Furnished Room for Rent In Townhouse, Schaumburg Close to Hwy 90, 290, 355, 390 IKEA, Woodfield Mall $ 670/month. All inclusive! Tel: 847-630-7078 Please, leave detailed message №19286

СЪКВАРТИРАНТ ,
Цена US$, Зипкод , Търся съквартирант /ка За двустаен апартамент в Desplaines 7733542569 №19235

СЪКВАРТИРАНТ/КА,
Цена US$ 600.00, Зипкод 60193, Търся съквартирант/ка в Schaumburg. Самостоятелна стая,баня+тоалетна. Общ хол,кухня и паркомясто.Апартаментът е просторен с всички ел уреди.Намира се на Roselle rd/Weathersfield Way.Бърз достъп до I90,I290,I390,I355.Наемът е $600/месец+ток(обикновенно е около $30/месец на човек)Свободен от 1ви март. 3129532101 №19207

СТАЯ ЗА НЕПУШАЧИ,
Цена US$ 0.00, Зипкод 60016, Стая под наем в Des Plaines, за непушач. 7739344547 №19196

СТАЯ ПОД НАЕМ,
Цена US$ 0.00, Зипкод 60630, Стая под наем, Северната част на Чикаго - $450 6308500701 №19197

ROOM FOR RENT,
Цена US$ 0.00, Зипкод 60173, ROOM In Townhouse in SCHAUMBURG Close to Hwy 90, 290, 355, 390 $670/month , Furnished, All inclusive 1-847-630-7078 Please, leave a detailed message 18476307078 №19053

ROOM FOR RENT,
Цена US$ 0.00, Зипкод 60656, Дава се обзаведена стая под наем, хол и кухня за общо ползване. Cumberland & Foster близо до I-90 близо до Blue Line обща пералня и сушилня $600, вода и газ са включени в цената. За контакт Мирко (773) 510-4442 №18976

ROOM FOR RENT,
Цена US$ 0.00, Зипкод 60656, CUMBERLAND&LAWRENCE BEHIND UCRAINIAN CHURCH ,$600.00 ALL INCLUDED,NICE AND CLEAN UPDATED APPTMNT,6305394849 READY NOVEMBER 1ST.GOOD PARKING. №18966

ХУБАВА СТАЯ,
Цена US$ 0.00, Зипкод 60056, Стая в къща. Включено всичко - отопление, ток, вода. Chicago - Belmont/Narragansett 7734252700 №18970

ОТДАВА 1BD GLENVIEW ,
Цена US$, Зипкод 1050, Свободен 1Bd с подземен гараж в Glenview Разполага с огромно patio. В комплекаса има вътрешен басейн,фитнес,билярд,парти зала. Оглед по всяко време. Отопление на ток. Цена 1050$ За повече инфо: 2246560753 №1886

DAVAM STAYA POD NAEM,
Цена US$ 0.00, Зипкод 60007, Предлагам стая в 3b/3b къща в Elk Grove village 60007. Перално помещение, паркинг, обзаведени общи части, WiFi и нетфликс са гарантирани :) френдли съм, но не pet friendly, sorry. За повече инфо моля драснете съобщение на 305-916-0160. 3059160160 №18848

FOR RENT ,
Цена US$ 2,000.00, Зипкод 60005, For rent townhouse 3 bedrooms, 1.5 baths in Mount prospect, great location, great schools, brand new kitchen remodeled, freshly painted, call 708 415 7911 №18761

FOR RENT,
Цена US$ 0.00, Зипкод 60007, 2bdr 1.1 bth apartment available for RENT in Schaumburg as of July 1st. Convenient location near Costco, Woodfield Mall, I-90. Second floor with balcony. Central A/C. Pool in the complex. For more information call 847 312 0278 or 773 996 8900 №18764

FOR RENT,
Цена US$ 0.00, Зипкод 60074, 2BDR 2BA Apartment for rent in Arlington Heights IL 60005. Newly renovated, great location and schools! For information: 847 630 8884 Stancho №18755

SOMEWHERE ELSE

DAVAM NAEM SHAMBURG,
Цена US$ 0.00, Зипкод 60193, Schaumburg-1flr, 1garage,2 beds, 2 full baths living dining granite kitchen many closets laundry in condo with new washer&dryer.closet&bath in master.laminate/tiles.Patio, parking spots.54 schooldstr, close Mall. Association swimming pool&party room. 2246596601 Neviana 2246596601 №18849

ИМОТИ
Търся под наем

Chicago + suburbs

ТЪРСЯ СЪКВАРТИРАНТ/А,
Цена US$ 8, Зипкод 60074, Търся съквартирант/ка за NW SUBURBS. ИМАМ 2BDR Condoc балкон и 2 бани и паркомясто в Palatine,IL 60074. Апаръанемта е на много добра локация с централно парно и до 53HWY магистрала. Има басейн , тенис на корт и фитнес . За подробности : 224-324-0642 Кирил №19263

ТЪРСЯ СЪКВАРТИРАНТ,
Цена US$ 10, Зипкод 60074, Търся съквартирант/ка , в момента имам свободна стая в Palatine в 2BDR 2bath condo , но и с опция за преместване 2243240642 №19260

ТЪРСЯ КВАРТИРА,
Цена US$, Зипкод 650, Търся просторна стая от къща със самостоятелен вход или двуспален апартамент, който да споделя със съквартирант от 1 Юни! Предпочитам Западните предградия на Чикаго, като:Schaumburg, Hoffman Estates, Hanover Park, Russell, Bartlett, Steam Wood или Elgin. 7326724407 №19279

ТЪРСЯ 2 BEDROOM APT,
Цена US$, Зипкод 60613, Търся под наем Two bedroom apartment в района на Schaumburg, Rolling Meadows or Arlington Heights from May/June 2022 3127315026 №19256

ТЪРСЯ СТАЯ,
Цена US$ 0.00, Зипкод 60007, търся стая под наем или студио? 6304898500 №19265

СТАЯ ПОД НАЕМ ,
Цена US$ 0.00, Зипкод , Търся стая под наем в района на Schaumburg , Hoffman Estates , Elk Grove Village. Телефон за връзка 312.881.0970 , ако не вдигна пишете SMS. 3128810970 №19205

ПРОДАВАМ
Chicago + suburbs

TOYOTA SCION 2005,
Цена US$ 5,250.00, Зипкод 60007, Колата е 2005г на 140000 но е в перфектно техническо състояние. Няма нищо за подмяна или за отремонтиране. Цвят, тъмно червен. Малка и много икономична. 6304898500 №19298

HYUNDAI SONATA 2016,
Цена US$ 14,700.00, Зипкод 60007, Колата е на 93хил. в перфектно техническо състояние. Изглежда като нова. Няма нищо за подмяна или за отремонтиране. Цвят кафяв-трюфел, интериор бежов. 6304898500 №19299

FORD WINDSTAR,
Цена US$ 3,500.00, Зипкод 60148, Трябва да замина в България веднага и трябва да си продам венчето Пишете ми за снимки и повече инфо 3313078851 №19304

PRO,
Цена US$ 0.00, Зипкод , Продавам къща във Fox River Grove. 3 спални, 2 бани, пълно мазе, гараж за 2 коли. Тих спокоен квартал, красива гледка към Fox river. Цена $279990. Tel: 847-854-8094, e-mail: dimitrova07@yahoo.com 8478548094 №19288

VOLVO VNL670 D12,
Цена US$ 32.00, Зипкод 60656, Im selling 2006 VOLVO Vnl670 D12 Automatic in Very Good Condition! 1366000 miles. Alot of New Parts on it! Ready for Road! No Any Problems with Truck. 7739837254 №19217

VOLVO VNL670 D12,
Цена US$ 32.00, Зипкод 60656, Im selling 2006 VOLVO Vnl670 D12 Automatic in Very Good Condition! 1366000 miles. Alot of New Parts on it! Ready for Road! No Any Problems with Truck. 7739837254 №19218

2017 BMW X1 ПРОДАВА,
Цена US$ 0.00, Зипкод 60656, Продава се BMW X1 xdrive28i с нови гуми,нови накладки и дискове,clean title! 7739642928 №18500

УСЛУГИ
Търся

Chicago + suburbs

ТЪРСЯ ХАМАЛИ,
Цена US$ 0.00, Зипкод 60007, Трябват ми 2 момчета за около 1 час работа, за преместване на малко мебели.. Не са тежки нещата и не са много. Плащам по $100 на човек / 200 за двама 6304898500 №19264

УСЛУГИ
Предлагам

Chicago + suburbs

ПРЕЗАПИС VHS НА DVD,
Цена US$ 0.00, Зипкод 60148, Запазете вашите домашни филми като ги презапишете на DVD преди касетите да станат неизползваеми. Презапис от VHS, MiniDV видео касети на DVD. 630-456-1366 №19291

НЕГАТИВИ НА JPEG,
Цена US$ 0.00, Зипкод 60148, Трансфер на негативни филми в дигитални снимки, JPEG формат. Запазете вашите стари ленти като ги направите дигитални снимки преди на станат неизползваеми. 630-456-1366 №19292

ADVOKAT- DES PLAINES,
Цена US$ 0, Зипкод 60018, Nie specializirame v predstavlqvaneto na seriozno postradali shofori na trokove I hora sas seriozni naranqvaniq postradali po vreme na rabota 3122831840 №19268

USLUGI PREDLAGAM,
Цена US$, Зипкод 60016, Boiajiyski uslugi 3127227479 №19249

USLUGI PREDLAGAM,
Цена US$, Зипкод 60016, Painting for You home 3127227479 №19250

KRISMAGICAL CLEANING,
Цена US$, Зипкод 60018, Home & Commercial cleaning 8472621454 №19234

ПРОФЕСИОНАЛЕН МАСАЖ ,
Цена US$ 65, Зипкод 60714, Здравейте, казвам се Никола и съм масажист със 7 годишен опит. Специализиран съм в deep tissue, swedish, sports. Имам студио в домът ми(Niles,IL).Бих могъл също да путувам в близост до мен райони. 60мин- 65$, 90мин-90$. Телефон- 7735108654 №19220

ПРОФЕСИОНАЛЕН МАСАЖ,
Цена US$ 65, Зипкод 60714, Здравейте, казвам се Никола и имам 7 годишен опит като масажист. Специализиран съм в deep tissue, swedish, sport accupressure, trigger point. Имам студио в домът ми в Niles,IL. Бих могъл и да пътувам в близки до мен райони. 60мин- 65$, 90мин- 90$. 7735108654 №19221

ПСИХОТЕРАПЕВТ,
Цена US$ 0.00, Зипкод , Предлагаме психотерапевтични услуги от сънародници терапевти. За повече информация посетете сайта ни: ptpool.net 889291674 №19184

DAMSKO PODSTRIGVANE,
Цена US$ 30.00, Зипкод 60005, Hair salon in Arlington heights, haircut, color, highlights, perm, keratin straightening treatment, 708 415 7911 №18763

GLEDAM DECA,
Цена US$ 0.00, Зипкод 60194, Gledam deca v doma si v Hoffman estate.Predlagam domashno prigotvena hrana,mnogo igri,razhodki i zabavleniq Tel: 224 659 1156 №18609

ФЛОРИДА

ПСИХОТЕРАПЕВТ,
Цена US$ 0.00, Зипкод 0, www.ptpool.net Ние сме екип от специалисти, които предлагат психотерапевтична подкрепа на Българи живеещи в чужбина. Повече информация можете да получите от сайта ни. 359889291674 №18960

СВАЛЕТЕ СИ МОБИЛНОТО ПРИЛОЖЕНИЕ BG LINKED И ПУБЛИКУВАЙТЕ БЕЗПЛАТНА МАЛКА ОБЯВА В РЕАЛНО ВРЕМЕ

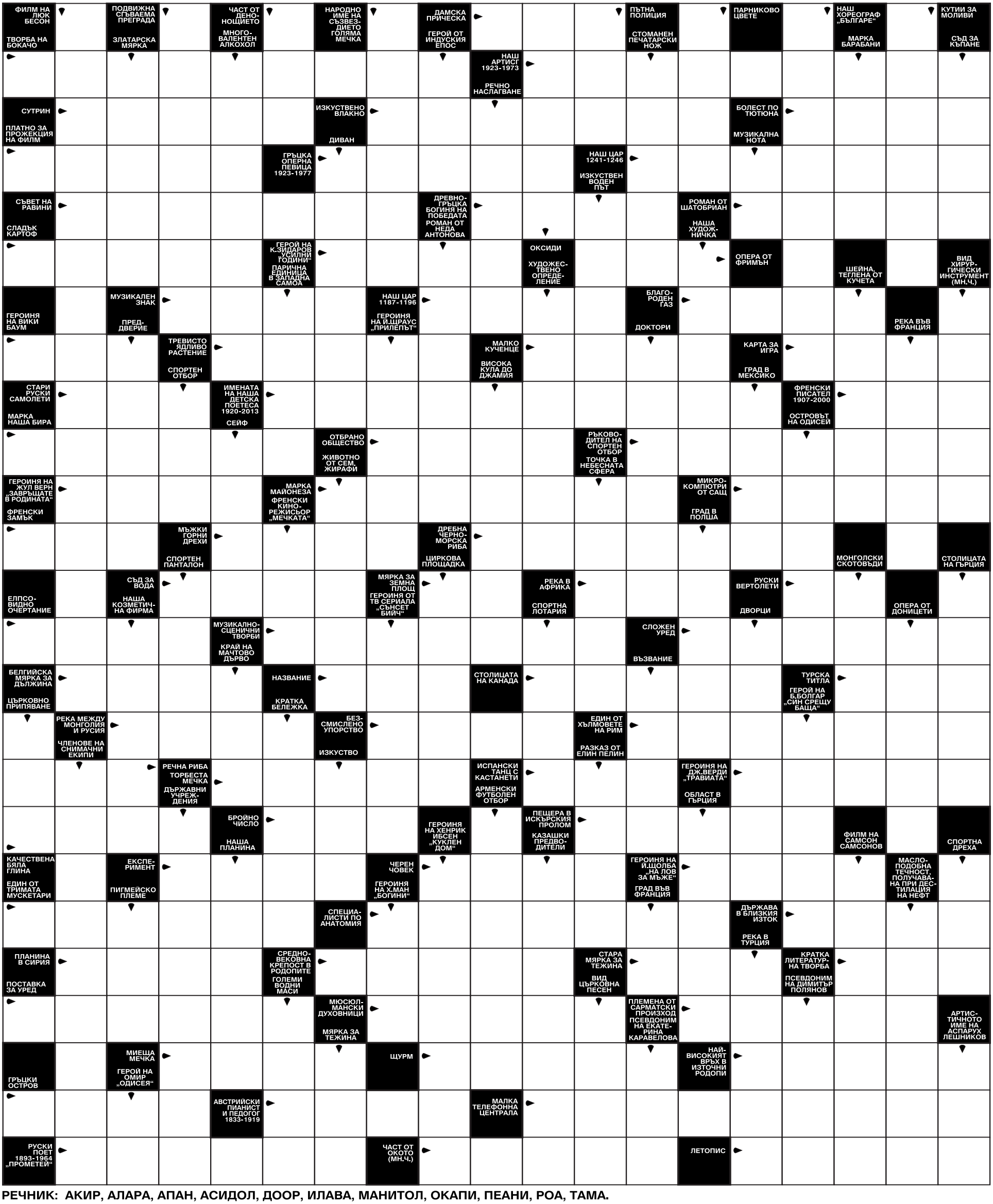

РЕЧНИК: АКИР, АЛАРА, АПАН, АСИДОЛ, ДООР, ИЛАВА, МАНИТОЛ, ОКАПИ, ПЕАНИ, РОА, ТАМА.

☹ 😐 ☺

Войник при психиатър. Психиатърът чертае кръг и пита войника какво вижда.

- Гола жена! - казва войникът.

Психиатърът рисува триъгълник:

- Гола жена! - казва войникът.

Психиатърът рисува квадрат:

- Гола жена! - казва войникът.

- Мдаа, имаш компулсивно психосексуално разстройство. Ти си развратник!

- А, да, бе! Аз съм бил развратник, а кой ми рисува досега голи жени?

☹ 😐 ☺

Двама психиатри вървят по мост над Темза. В реката се дави човек и вика за помощ.

Единият психиатър:

- Този човек там има проблем!

Вторият:

- По-важното е, че го споделя!

☹ 😐 ☺

Лекар към пациента:

- За съжаление дните ви са преброени... От утре отново тръгвате на работа!

☹ 😐 ☺

В съда:

- Не можехте ли да решите този спор без съд?

- Господин съдия, ние точно това правехме, но дойде полицията и ни разтърва…

☹ 😐 ☺

- Докторе, не мога да заспя нощем!

- Опитайте се да броите, докато заспите. Това ще ви помогне.

След една седмица:

- Докторе, нищо не става. Щом стигна до 10q и веднага скачам на крака...

- Защо? Какво работите?

- Боксьор съм.

☹ 😐 ☺

Мъж отива при психиатър:

- Докторе, жена ми се е побъркала! Яде чаши, но най-интересното е, че оставя дръжките!

- Как може! Точно дръжките са най-вкусни!

☹ 😐 ☺

- Докторе, какво да правя? Спя с чужди жени, а мъжете им ме бият?

- Отидете в армията, може добре да ви се отрази!

След няколко месеца.

- Благодаря, докторе. Много добър съвет ми дадохте!

- Повече не спите ли с чужди жени?

- Спя, и още как! Обаче се обличам за 45 секунди!

☹ 😐 ☺

- Докторе, като изпия бутилка ракия, започвам да виждам мишки.

- Спри да пиеш!

- А не е ли по-добре да си взема котка?

☹ 😐 ☺

При психолога:

- Кой цвят харесвате?

- Виолетовия.

- Виолетов? Това е цветът на депресията!

- Докторе, за теб не знам, но мен цветът на 500 евро не ме депресира.

☹ 😐 ☺

Вие сте агресивен? Мразите хората? Искате да им причинявате болка? Не знаете как законно да правите това? Факултетът по стоматология към Медицинския университет ви очаква!

Двама адвокати:
- Какво ще стане след Страшния съд?
- Как какво, ще обжалваме...

☹ 😐 ☺

В съда:

- Обвиняеми, може ли да обясните на съда защо, проникнайки в чужд дом, сте откраднали пари и скъпи предмети, а сте оставили колекция диаманти? Няма логика.

- И вие ли почвате, господин съдия? Жена ми вече достатъчно ми досажда!

☹ 😐 ☺

При зъболекаря:

– Докторе, нима хелият ще премахне болката?

– Не, но ще викате много смешно.

☹ 😐 ☺

На преглед при психиатър.

- Докторе, мисля че полудявам... Мебелите ми говорят, и аз им отговарям!

- Интересно, как разбрахте това?

- Дремя си с жената в спалнята, а гардеробът казва: - Според мен той заспа... Жена ми му отговаря: - Да, заспа... Гардеробът: - Тогава аз ще тръгвам вече...

Аз викам на гардероба:

- Къде ще тръгваше? Не съм изплатил още кредита за теб!

☹ 😐 ☺

- Омъжена или неомъжена? - пита съдията.

Дълбока въздишка от страна на свидетелката.

- Неомъжена! - диктува съдията на секретарката.

- Женен или неженен?

Дълбока въздишка от страна на свидетеля.

- Женен! - диктува съдията.

☹ 😐 ☺

Лекар към пациент:

- Трябва веднага да започнете диета. Никакво месо, цигари, кафе, алкохол, жени, шоколад, секс, танци. И най-важното - радвайте се повече на живота, давайте го по-весело!

- Но, докторе, аз все пак съм мъж!

- Добре де, може да продължите да се бръснете!

☹ 😐 ☺

Бай Ставри на вечеря пил две ракии в повече. По среднощ се събужда и усеща, че не му е добре. Звъни на джипито по спешност. Прегледал го лекарят и с тревожен глас му казва:

- Събери децата, жената. Обади се на адвоката и нотариуса!

- Ама, докторе... умирам ли?

- Не, но не искам да съм единственият идиот, когото си събудил в три сутринта!

ОТГОВОРИ НА КРЪСТОСЛОВИЦАТА:

ВОДОРАВНО: Кок. "Декамерон". Карамитев (Апостол). Заран. Ланитал. Мана. Екран. Калас (Мария). Калиман. Равинат. Ника. "Атала". Батат. Нано. "Ала". Нота. Асен. Неон. Ина. Лапад. Пале. Вале. АНТ. Леда Милева. Роа (Жул). АСТИКА. Елит. Капитан. Ерма. ОЛИНЕЗА. АТАРИ. Ане. Сака. Атерина. Кана. Ар. Нил. КА. Овал. Оператори. Апарат. Арин. Име. Отава. Али. Онон. Инат. Палатин. Сом. Коала. Оле. Анина. Опак. Три. Елата. Опит. Арап. Тина. Арамис. Анатоми. Ирак. Акир. Асара. Ока. Есе. Статив. Имами. Алани. Енот. Атака. Алада. Крит. Доор (Антон). Номератор. Иринин (Борис). Ириси. Анали.

ОТВЕСНО: Исо. "Безкрайна синева". Оператори. Карат. Антре. "Арома". Ака. Ир. Параван. Тим. Клин. Комитети. Манитол. Каса. Нок. Пирин. Ден. Тала. Ано (Жан-Жак). Нотис. Води. Канапе. Окапи. Арт. Тон. Колата. Адела. Емили. Аси. Нал. "Надали". Арена. Ана Мари. Нанос. Минаре. "Арарат". Окиси. Епитет. Тото. Атамани. КАТ. Канал. Зенит. "Лепо". Икос. Ракел. Лекари. Апел. Мо. Ами. Кала. Анева (Вихра). Илава. Атика. Ла. Апан. Палати. Алара. Димитров (Христо). Итака. Анани. Алан. ТАМА. Нарта. Арати. "Аренатa". Пенали. Лоара. "Алина". Асидол. Вана. Пеани. Атина. Яке . Ари.

Астрологична прогноза

ОВЕН

Периодът е благоприятен за рутинни занимания, въпреки че за вас те са по-скоро досадни. Ще преодолеете трудностите с лекота. Ако сте коректни, ще изясните проблемите с колегите си без много усилия. Подготвени сте за работа и сте в добро настроение. Всичко започнато следобед ви носи успехи и финансова стабилност. Вашата безпричинна чувствителност по отношение на любимите ви хора е повод да се съмнявате в тяхната вярност. Не ревнувайте без причина партньора си.

ТЕЛЕЦ

Не са изключени неочаквани обрати. Въпреки че ще отхвърлите много работа, резултатите няма да ви задоволят. Добре е да потискате желанието си да критикувате и да обиждате колегите си. Тактът и внимателно обмислените действия ще ви спестят големи неприятности с вашите подчинени. Новите запознанства са ви интересни, но не са подходящи за интимни отношения. Не си позволявайте романтични срещи и изневери. Не насилвайте себе си, на първо място стабилизирайте постигнатото.

БЛИЗНАЦИ

Целеустремеността ви и творческият подход ще доведат до добри резултати в работното ви място. Не уговаряйте сделки, за да не се провалите. Подвластни сте на проблеми на работното място, на интриги заради неумение да признаете собствени си грешки, които затрудняват приближаването ви към целта. Въпреки това може да се справите. Вечерта очаквайте романтична среща. Импулсивността в интимните отношения е безпричинна, ако имате до себе си емоционално нестабилен партньор.

РАК

Вашето умение да контактувате и оптимизмът ви ще ви донесат успехи на работното място. В личен план ви грозят проблеми. Не са изключени непредвидени разходи, породени от исканията на вашите близки. Въпреки че не ви се работи, постарайте се да сте отговорни, защото вашата намеса е от значение за авторитета ви. Избягвайте новите запознанства. Бъдете сдържани, когато давате израз на чувствата си, защото ще събудите завистта на неприятели. Отношения ви с половинката са в криза.

ЛЪВ

Можете да поставите началото на новите си задачи, които ще ви донесат признание и материални успехи. Периодът позволява да уговорите нови сделки. Заемете се сериозно със задълженията си на работното си място. Тези от вас, които са управители на свой бизнес, да внимават с разходите, за да не нарушат, без да искат, финансовата си стабилност. Вечерта бъдете със семейството си. Несемейните ще изживеят интересна романтична среща, която ще се превърне в интимна връзка.

ДЕВА

Не допускайте лошото настроение да попречи на успехите ви. През целия период сте във властта на емоцията. Няма да имате успех при разговорите, а са възможни проблеми и с пътната полиция, за това не пътувайте. Ще имате възможност за публична изява, която може да ви представи пред вашите колеги в нова светлина. Важните разговори, целящи изясняване на отношенията, оставете за вечерта, но в романтична обстановка. Постигнете хармония в отношенията с половинката ви.

ВЕЗНИ

Приемете новите предложения за работа, дори и да ви се струва, че ще започнете да ги осъществявате след време. Това е залогът за бъдещите ви успехи. Разчитайте на интуицията си. Не се отказвайте от начинанията. Проблемите, ако ги имате, са заради отказ да признаете грешките и слабостите си. Радвате се на хармония в личните отношения, но сте обзети от ревност, което ваши неприятели разпалват с интриги. Ако партньорът ви няма желание за секс, разберете каква е причината.

СКОРПИОН

Периодът е благоприятен за осъществяване на всичките ви искрени мисли и цели. Поставете без прибързаност началото на нови занимания. Привидно разсеяни и неуверени в себе си, жънете успех на работното място. Доверете се на здравия си разум и внимавайте с думите си, за да избегнете проблемите и финансовите загуби. Ако сте влюбени и обичате искрено и честно, не се съобразявайте с нечие чуждо мнение. Във ваша власт е да сте в пълна хармония с интимния си партньор.

СТРЕЛЕЦ

Не предприемайте нищо. Ако се наложи да водите телефонни разговори със задгранични партньори, ги отложете. Възвърнете си надеждата, че ще завършите започнатото. Ще имате възможност да уговорите подписването на важен договор и да се отправите на път. Не се отказвайте от най-смелите си цели. Възможно е ново романтично увлечение, което ще завърши с раздяла и душевни рани. Бъдете предпазливи към новите си познати. Не се подвеждайте по миловидното им изражение.

КОЗИРОГ

Ако се налага да сте на работното си място, ще осъществите неочаквани контакти, обещаващи ви бъдещи професионални успехи. Не се захващайте с ремонти в дома или в офиса си. Помислете за нови възможности, чрез които да обогатите знанията си. Отидете на гости или си поканете приятели у дома, за да хармонизирате отношенията с любимите си. Самотните ще срещнат подходящ партньор. Не пропускайте да докажете на любимия си, че чувствата му са споделени, и му се доверете.

ВОДОЛЕЙ

Оказвате влияние върху хората от обкръжението си. Със сигурност някои неуспехи в последно време са ви съсипали нервите, но сте осъзнали, че те са ви дарили с опитност. Проявете търпение и сдържаност. Финансовите загуби и неочаквани трудности са породени от липсата на отговорност от ваша страна. Преди да пристъпите към изясняване на отношенията с интимния си партньор, осъзнайте грешките в поведението си. Семейните могат да се отдадат без притеснение на интимни преживявания.

РИБИ

Предстои ви изпълнен с противоречия период. Може да се ядосате, че ви пречат да реализирате плановете си заради капризите на ваш колега. Пригответе се за неочаквани полезни промени. Ще получите вест за парично възнаграждение, което ще ви зарадва. Не се впускайте в любовни авантюри само защото сте съжалили някого в неговата самота. Няма да бъдете щастливи. Дълго ще лекувате душевни рани. Непреценените случайни сексуални отношения са гаранция за бъдещите ви проблеми.

СВАЛЕТЕ СИ МОБИЛНОТО ПРИЛОЖЕНИЕ BG LINKED И ПУБЛИКУВАЙТЕ БЕЗПЛАТНА МАЛКА ОБЯВА В РЕАЛНО ВРЕМЕ

„Фалшивият Путин“: „Рисуват“ ли по кадрите с руския президент, за да скрият, че е болен?

ВАСИЛ ДИМОВ
vasil@bg-voice.com

Спекулациите за здравословното състояние на руския президент Владимир Путин отново се засилиха след Великденската служба в катедралата „Христос Спасител“ в Москва.

Според разследващи медии, които следят изкъсо изявите на руския лидер, кадрите от неговото посещение на Великденската служба са дигитално „пипнати“ и са подправени с кадрите от миналогодишното събитие, за да прикрият проблеми със здравето на президента.

Видео от службата показва 69-годишния Путин със свещ в ръка. Той е видимо неспокоен и хапе устните си, което наблюдателите тълкуват като признак, че нещо с него не е наред, но той изглежда видимо по-малко подпухнал, отколкото в телевизионни кадри, излъчени дни по-рано.

Журналисти сравняват кадрите от двете събития – от тази и миналата година. И на двете руският президент стои точно на едно и също място до олтара на московския храм „Христос Спасител“ до кмета на града Сергей Собянин. През 2021-а и двамата мъже носят същите дрехи, като през 2022 г. само вратовръзката на Путин е в различна разцветка, което лесно може да се подправи дигитално.

В един момент президентът изчезва за кратко от кадър и оттам нататък бдителните наблюдатели смятат, че кадрите са фалшифицирани. Опозиционният разследващ сайт „Агенство“ обръща внимание, че това става при смяна на кадъра от близък план към по-общ. Според него в този момент мястото, където би трябвало да е Путин, изглежда празно.

Някои анализатори дори се съмняват, че той е присъствал на службата, защото е имал същата прическа, същото изражение, точно същата свещ и същия бекграунд.

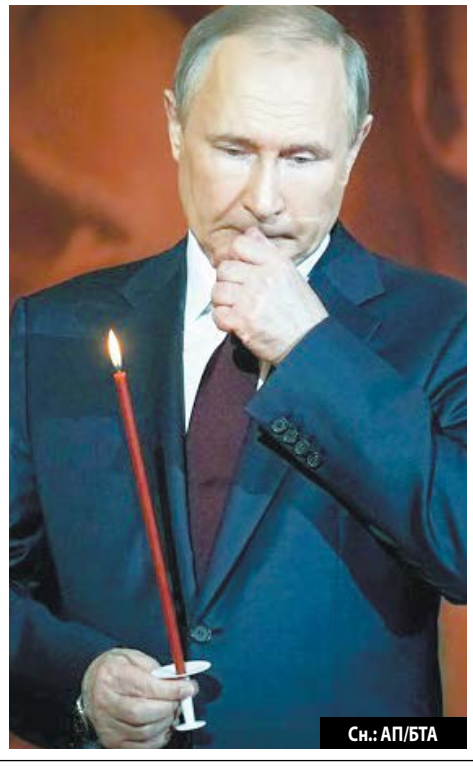

Сн.: АП/БТА

Теорията за „разкрасяването“ на видеата и снимките с Путин възникна, след като на едно от тях изглеждаше, че ръката на президента минава през микрофона до него.

Догадките за здравословното състояние на руския лидер се подхранихa от скорошно видео, в което той дава на военния министър Шойгу нарежданията за блокиране на „Азовстал“.

Специалисти, следили изявите на Путин, казват, че във видеото с Шойгу той не изглежда здрав и има неволни потропвания с краката. Слуховете за руския президент са, че има паркинсон или друга болест в напреднал стадий. Във всеки случай той изглежда подпухнал и слабеещ.

Най-конкретното твърдение за здравето на Путин е, че се е видял с лекар, специалист по рак на щитовидната жлеза. Доклад на забранената в Русия Investigative media гласи, че хирургът Йевгений Селиванов е летял при руския президент в Сочи поне 35 пъти.

През октомври Путин ще навърши 70 години. Кремъл отрича нещо да не е наред с руския лидер.

Виктория Бекъм се страхува да стои сама вкъщи заради кражбата

Виктория Бекъм се страхува да стои сама вкъщи, откакто крадци влязоха и обраха някои вещи от семейното имение в Холанд Парк, Лондон, докато тя, съпругът й Дейвид и дъщеря им Харпър на 10 г. са били там.

Тримата не усетили нищо. Крадецът влязъл през прозореца на горния етаж и отмъкнал някои вещи преди няколко седмици.

Синът им Круз забелязал, че някой е влизал в дома, когато се върнал от излизане с приятели малко след полунощ.

Сега дизайнерката казала пред приятели, че се притеснява за безопасността на семейството си и увеличава охраната.

Виктория сънувала кошмари и се стряска, дори през деня. Тя не може да се отърси от чувството да знае, че някой ги е наблюдавал и е изучавал къщата им.

Ким Кардашян следи приятелите си от фалшив Instagram акаунт

Ким Кардашян сподели, че има фалшив профил в Instagram, за да следи приятелите си.

41-годишната риалити звезда има почти 300 млн. последователи в истинския си профил. Но тя обича да се осведомява за това какво постват приятелите й и да следи фенските си страници чрез фалшив акаунт.

„Имах фалшив акаунт и от него следвах само момичета, които постват наистина диви неща и аз си казах: Това е толкова тъпо, не искам да съм в тази игра с фалшивите профили. Но после се нуждаех от фалшив акаунт, за да следвам хора, и моята приятелка Лала имаше такъв, а аз не исках да си правя такъв отново, затова я попитах за паролата й“, сподели звездата.

Така Ким започнала да използва фалшивия профил на приятелката си.

В японски град издирват 2-метров питон беглец

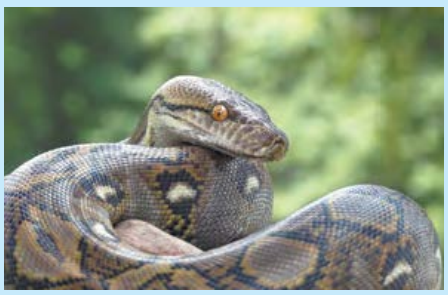

В град Курашики е в ход издирването на 2-метров питон беглец.

Собственикът на кралския питон с тегло около 2 кг е взел животното с кола от приятел, който се е грижил няколко дни за змията.

Когато обаче разтоварвал автомобила си на паркинга пред дома си, мъжът внезапно осъзнал, че питонът е изчезнал. След напразно търсене собственикът на влечугото се свързал с полицията.

Властите в града, който се намира на около 680 км от Токио, са отправили призив към жителите да проявят повишено внимание.

Екзотичните животни от всякакъв вид са много търсени от японските колекционери. Собственикът на кралския питон е държал влечугото в стъклена кутия в дома си. За отглеждането му не е било необходимо специално разрешение.

Бритни Спиърс пише мемоари срещу $15 млн.

Бритни Спиърс пише мемоари срещу $15 млн. В автобиографията си звездата ще разкаже за много събития от миналото. Тя споделя, че писането на книгата наистина й помага сега.

„Пиша книга в момента и наистина това е лечебно и терапевтично... Също - трудно е да повдигам вниманието върху стари събития от живота, за които никога не съм имала възможност да се изразя открито. Мога само да си представя, че наистина звуча детински, но бях изключително млада, когато събитията се случиха.“, написа тя в Instagram.

40-годишната певица не издава кога ще излезе книгата. Но тя коментира, че в книгата ще отвърне и на извинението, което Джъстин Тимбърлейк отправи към нея и Джанет Джаксън миналата година.

Майк Тайсън нокаутира досаден пътник в самолет

Бившият световен шампион по бокс в тежката категория Майк Тайсън нападна пътник в самолет, който му досаждал, предаде Франс прес.

В публикуван в социалните мрежи запис се вижда как Железният Майк нанася юмручни удари на пасажер, намиращ се зад неговата седалка.

Инцидентът се е случил преди началото на полет между Сан Франциско и Флорида.

55-годишният бивш боксьор започнал да удря пътника няколко минути, след като се качили на борда. Снимка на инцидента показва пътника със следи от кръв по слепоочието.

В суматохата Тайсън слязъл от самолета, пострадалият е подал оплакване. Негови представители заявиха, че боксьорът е бил вербално предизвикан от спътника си, който преди самият полет го замерил с шише с вода.

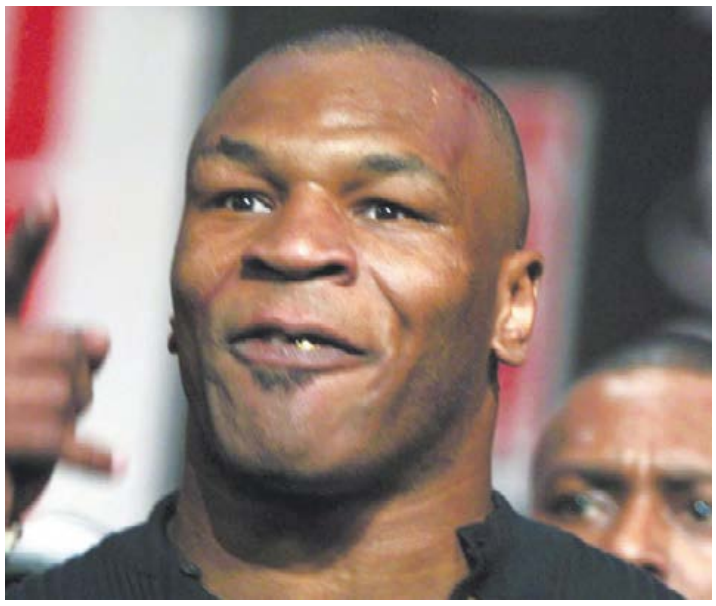

Стивън Кинг ужаси интернет с кулинарна рецепта

Стивън Кинг разтърси социалните мрежи, след като сподели „ужасяваща" рецепта за сьомга, приготвена в микровълнова фурна. Повечето потребители в Twitter я определиха единодушно като „най-страшното му произведение досега".

Краткото кулинарно шоу на ужасите до момента може да се похвали с хиляди гледания в Twitter.

Ето и самата рецепта на писателя: „Вечеря: Вземете хубаво филе от сьомга от супермаркета, не прекалено голямо", пише 74-годишният автор на „Сиянието" до своите 6,6 милиона последователи в Twitter.

„Сложете малко зехтин и лимонов сок върху него. Увийте го във влажни хартиени кърпи", продължава Кинг. „Затоплете го в микровълновата фурна за около 3 мин. и го изяжте. Може да добавите и някаква салата".

Аврил Лавин и Мод Сън в розово на годежното си парти

Аврил Лавин се сгоди съвсем скоро и вдигна парти, за да почерпи приятелите си. Певицата реши да съчетае розовия цвят с пънк за купон в Париж.

Както бъдещата булка, така и Мод, който й предложи пръстен във френската столица, показаха снимки в Instagram. На тях ги виждаме с идентични тоалети в розово и страхотни барети на главите.

37-годишната певица е заложила на асиметрична рокля на марката House of Mua Mua, струваща $1194. В горната си част има пера, а на кръста – черен ластик с надпис „I don't Give a Chic".

Годежната рокля вместо с обувки на висок ток, е комбинирана с кецове.

35-годишният Мод е с костюм в розово. Панталонът му е три четвърти и леко широк.

Диане Крюгер: Щях да ударя папарак заради дъщеря си

Германската актриса в интервю разкри за една от понагорещените си срещи с фотографите в Ню Йорк. Тогава те са се опитали да направят снимки на 3-годишната й дъщеря без позволението на майката, което силно вбесило Крюгер. Момиченцето се ражда от връзката с годеника й Норман Рийдъс.

„Веднъж когато бях с дъщеря ми и те се опитаха да я снимат, за малко не ударих няколко от тях. Ако ги видя и не се махнат веднага, на 100% ще се превърна в лудата жена, която им крещи от другата страна на улицата", казва актрисата.

45-годишната Диане и 53-годишният Норман станаха родители за първи път през 2018 г. Засега те не споделят името на дъщеря си, нито пък публикуват нейни снимки в социалните мрежи.

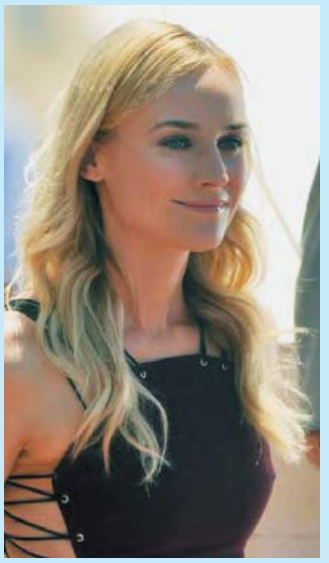

СВАЛЕТЕ СИ МОБИЛНОТО ПРИЛОЖЕНИЕ BG LINKED И ПУБЛИКУВАЙТЕ БЕЗПЛАТНА МАЛКА ОБЯВА В РЕАЛНО ВРЕМЕ

Опашки от болни и сакати се вият пред лековит извор в Пещера

Местни споделят, че водата му помага за очни проблеми и болести, свързани с нервната система и кожата

В България има много истории за лечебни извори. Вярва се че водата им е изцелителна, че пиейки от нея, хора оздравяват, проглеждат, прохождат, зачеват.

Учени смятат, че всичко това се дължи на вярата и личната мобилизация на хората, пили от водата. Други твърдят, че всичко се дължи на шока от студената изворна вода.

Не изключват обаче произхода на водата и възможността тя да има съставки, които да водят до лечение. Много от изворите бликат от дълбините и недрата на много български планини.

Опашки от болни и сакати се вият пред лековит извор в Пещера. Той се намира в църквата „Света Петка". Отец Димитър, свещеник в храма, разказва, че е виждал много хора, които след молитва са се

изцелили от различни заболявания

Хора от цяла България вече разказват, че изворът помага за очни проблеми и болести, свързани с нервната система и кожата.

Чудотворната икона на св. Петка и днес се съхранява в пещерския храм „Св. Петка".

Мнозина споделят, че са виждали светица в черни одежди насън. Тя ги напътствала от небесата да отидат при извора, че да се изцелят.

Аязмото е вътре в самия храм и е открито преди няколко години. Преди 100 години водата е била под иконата на света Петка, където е имало и малък иконостас. Там е имало и камък, който е вдълбан от водата.

Свещеникът си спомня, че преди няколко години решили да сменят дървения под на църквата, защото бил прогнил. Когато започнали с ремонта, отдолу с изненада

открили голям мраморен камък

„Повдигнахме го, поразровихме и то излезе вода. Когато разчистихме хубаво, изворът отново бликна", радва се попът.

Чудноватото знамение се случило на 22 май 2012 г., лечебният извор отново потекъл.

Според краеведи изворът е съществувал преди повече от век, но с течение на времето е бил забравен. Историографът Стефан Захариев твърди, че светилището с лековитата вода е изградено през 1710 г. Тогава болни хора преспивали в храма, пиели от целебната вода и забравяли за страданията си.

Според легендата икона на света Петка била донесена от Търновско след разрушаването на местен храм и поставена в клоните на черничево дърво над извора. За кратко време славата на иконата и извора се разнесла надлъж и нашир и на това място, което се превърнало в християнско оброчище, с надежда за изцеление, започнали да идват много хора. За да оздравеят, поклонниците преспивали тук и миели лицата и очите си.

Легенда разказва, че водата и иконата на св. Петка

излекували детето на турския валия

на Пазарджик, което било сляпо.

Местните легенди разказват за красивата дъщеря на валията - управителя на Пазарджишко. Семейството на валията ходило по много лекари, но те не могли да излекуват дъщеря му. Два пъти той забранявал на жена си да води сляпото им дете до лековития извор, защото е християнски.

Няколко нощи поред обаче на високопоставената му съпруга се явявала жена в черно. Тя все я питала защо не излекува детето си. Отчаяната майка издебнала валията и докато той бил по държавни дела в Пловдив, отишла до извора, измила очите на момиченцето

и то видяло света за първи път

Разгневеният баща се трогнал, когато детето му го посрещнало и му казало, че го вижда. Така валията измолил от Цариград на мястото да бъде изградено православно светилище, вкопано в земята, а близо до него все пак да има и джамия.

Църквата „Св. Петка" в Пещера.

Църквата „Св. Петка" в Пещера е построена в началото на XX век на мястото на изгорялата стара, построена през 1710 г. около лековития извор. Тя е малка, вкопана 13 стъпки в земята, не е имала дори камбанария. Впоследствие жителите на града са изградили и нея. На това място са идвали хора да преспиват и да си наливат вода от извора

с вярата, че водата му е лековита

Местните хора смятат, че водата е изчезнала вследствие разширяването на града и изграждането на канализация.

Интересно е, че чудесата в това свято не са изявяват само в легендите, а продължили да се случват и в по-ново време и дори в наши дни. Така например при пожара през 1902 г. иконата на лечителката св. Петка не изгоряла в пламъците и се пази до днес. Спасява се по чуден начин – била е намерена у едно турско семейство, без никой да знае как се е озовала там.

LAW OFFICES OF JACOBSON & TCHERNEV

Вашите адвокати за персонални травми, наранявания и всички други правни проблеми

Ако сте наранени, адвокат Иво Чернев ще ви посети лично в дома.

*Обадете се директно на български на тел.: **847-331-1395***

Безплатна консултация.

- *Автомобилни катастрофи*
- *Хлъзгане и падане*
- *Травми на работното място*
- *Медицински и лекарски грешки*
- *Ухапвания от кучета*
- *Сбиване в бар*
- *Адвокатски грешки*
- *Защита при DUI*
- *CDL Traffic tickets*
- *Криминално право*
- *Семейно право и разводи*

Най-добрите цени за неоспорвани разводи.

Някои от спечелените от нас дела:

- ***$ 1,100,000** - за пешеходец, ударен от кола*
- ***$ 450,000** - за пешеходец, ударен от кола*
- ***$ 300,000** - за наранявания в резултат на удар от камион*
- ***$ 250,000** - за наранявания от катастрофа с мотор*
- ***$ 250,000** - за наранявания от автомобилна катастрофа*
- ***$ 250,000** - за наранявания от катастрофа с мотор*
- ***$ 250,000** - за наранявания от падане по стълби*

5201 N. Harlem Ave. 2nd Flr. Chicago IL 60656
*Office Tel.: **312-669-4441**, Fax.: **708-667-0452***
e-mail: legal@lawjtchicago.com
www.LAWJTCHICAGO.COM

BG-VOICE.com представя
СЪБОТА
4 ЮНИ
8 PM
ПЕТЪК
3 ЮНИ
8 PM
БОРИС
СОЛТАРИЙСКИ
на живо
вход: $30
Balkan Cuisine
BALKANIKA
RESTAURANT
за резервации: 224-567-8267
1414 E Oakton St, Des Plaines, IL 60018